DICION DE 26 PAGINAS

LA NACION

(EMPRESA PERIODISTICA "LA NACION" S. A.)

SEGUNDA SECCION

GUSTINAS 1269 — CASILLA 81-D.

SANTIAGO DE CHILE, DOMINGO 31 DE DICIEMBRE DE 1939

PRECIO EN TODO EL PAIS 60 CENTAVOS

EIS MESES ESTARA TEMBLANDO PREDICE OBSERVATORIO DE ESTAMBUL

N SOLO MOVIMIENTO DE LOS MUCHOS DEL JUEVES, DURO 8 HORAS. — TODO EL NORTE DE TURQUIA ES UN INMENSO MONTON DE ESCOMBROS

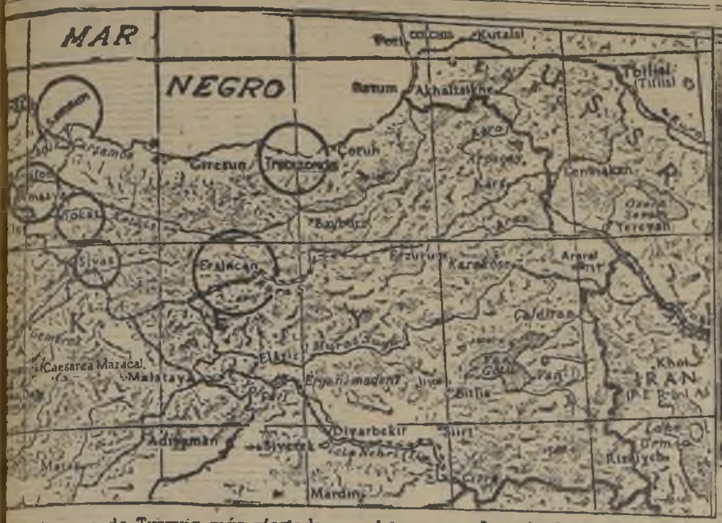

de la zona de Turquía más afectada por el terremoto. Los círculos indican las ciudades en las que hubo gran número de víctimas

Vista general del puerto de Trebizonda

Sivas, ciudad que también fué perjudicada por el sismo

OS RUSOS RECONOCEN QUE LOS FINLANDESES TAN YA EN SUS FRONTERAS.- FUE CAMBIADO MARISCAL BLUECHER POR EL GRAL. STERN

rn llevó poderosos refuerzos de tropas escogidas de Siberia. — Por lo nenos cien mil bajas (muertos, heridos e inválidos), han tenido ya los rusos. — Fuertes pérdidas en tanques y aviones. — El primer mes de la guerra. — Nuevos ataques rojos a la Línea Mannerheim

SCU. 30. — (U. P). — La admite por primera vez las tivas finlandesas para cru- a frontera rusa, y dice que uardias rusos diariamente n prisioneros a guerrilleros ndeses que tratan de pene- a las líneas rusas. Añade un día fueron tomados pri- ros 10 guerrilleros en el ist e-Carelia y que otros 3 fue- muertos cuando trataban de uir un faro.

LSINKI. 30. —(U. P). — confirmación se anuncia l general Stern, sucesor del cal Blucher, se hizo hoy del mando de las fuerzas entre Murmansk y la cos- rte de Ladoga. Se asegura Stern trajo consigo 40.000 res de las endurecidas tro- iberianas.

entiende que el general skov continuará al mando ército ruso que actúa en tor del istmo. Se dice que estableció su cuartel ge- en la parte más estrecha nlandia. Se cree que sus vienen del distrito de vestchenski, Siberia.

EVO ATAQUE RUSO

SINKI. 30. —(U. P). — s de refresco de la guarni- e Moscú atacaron hoy la Mannerheim en medio de menta de nieve, marcando 25.o día de lucha del e contra la máquina en ctor del frente.

erminar el primer mes de rra ruso-finlandesa, los adores estiman que los ru- n perdido por lo menos hombres, entre muertos e incapacitados para a, más de 250 tanques y oplanos, todo esto sin ha- anzado importantes triun itares.

endo su táctica de ejer- presión constante sobre puntos al mismo tiempo, s han asaltado nueva- puestos finlandeses del el istmo, en tanto que cumulando formidables aciones de tropas en di- otros parajes.

dados de la guarnición cú son hombres de ele- tatura a los que se ha menudo en las paradas laza Roja. Se los consi- o los mejores represen- el ejercito rojo.

EN LOS FINLANDESES

untos vitales de la línea sa finlandesa han resis- todo momento los continuos asaltos del enemigo. En una parte de la Línea Mannerheim no ha habido respiro para los finlandeses durante este mes, pues aparte de tener que habérselas con el enemigo han estado ocupadísimos en la construcción de fortificaciones secundarias hasta bastante profundidad de la línea primaria, a fin de apoyar ésta.

Los últimos cálculos que ha oido el corresponsal que envía esto sobre la proporción de bajas entre defensores y asaltantes son de 1 a 11; otros los hacen llegar hasta 1 a 40.

A pesar de la gran superioridad numérica y de su poderosa flota aérea, con la cual dominan los aires, los rusos no han podido entorpecer la continuación de la guerra por parte de los finlandeses a causa de la mala calidad de sus mapas, de la mala puntería de sus bombardeos y también los observadores finlandeses y, según el corresponsal que esto envía, por la mala calidad del personal de observación.

LA AVIACION RUSA

En total, más de 1,500 aeroplanos rusos han volado sobre Finlandia en sus raids de observación y otras excursiones; en una ocasión, en un día volaron 250 al mismo tiempo.

A causa de la naturaleza selvática y rocosa del territorio finlandés y también debido a la inteligente defensa finlandesa, los tanques rusos han tenido una asombrosa falta de éxito.

Lo que más ha molestado a los finlandeses ha sido el ataque despiadado de la artillería enemiga. Hora tras hora, día tras día, los cañones rojos han estado disparando millares y millares de granadas de 75 y de 200 mm. Una gran cantidad de estas granadas estallaron en medio de los bosques sin causar perjuicios; sin embargo, la mayor proporción de los finlandeses heridos corresponde a las granadas rojas.

EL HOMBRE Y LA MAQUINA

Pero en general, hasta ahora el hombre ha prevalecido sobre la máquina en esta guerra.

Con el propósito de deshacer las concentraciones rusas, los aviones finlandeses han bombardeado los cruces de ferrocarriles entre Leningrado y el frente.

Hoy comenzó en la capital una violenta tempestad de nieve, que hace alentar a los finlandeses la esperanza de que no haya hoy bombardeos aéreos en Helsinki.

PRISIONEROS RUSOS

ESTOCOLMO, 30.— (U. P.) —Los corresponsales escandinavos visitaron el nuevo campo finlandés de internación al Sur de Finlandia, que albergará a 900 prisioneros soviéticos, que están llegando diariamente en trenes llenos, a los cuales se da ropa y zapatos para reemplazar su deficiente equipo. Son alojados de a cuatro en una pieza, cada uno con su cama.

El plan de trabajo diario es de 6 a 17 horas, con una pausa a mediodía para almorzar. Quedan libres de 17 a 21 horas, hora que se extinguen las luces. En el campamento hay una biblioteca con muchos libros en ruso, incluso "La Paz y la Guerra", de León Tolstoi.

Sin embargo, uno de los prisioneros rusos dijo: "Quisiera tener más cigarrillos, más libros en ruso y que se permitiera a mis parientes visitarme".

Las mujeres finlandesas están haciendo ropa para los prisioneros.

ENTREVISTA A FINLANDESES

OSLO, 30.—(U. P.)—El corresponsal del "Aftenposten" en Harstad, al Sur de Tromsoe, entrevistó a 60 soldados finlandeses que iban camino al Sur, para ser internados, después de haber cruzado el río Pasvik.

Declararon que, en la semana pasada, una compañía de infantería rusa había sido totalmente aniquilada en Porojarvi, al cruzar un estrecho desfiladero que había sido minado por los finlandeses. Todos los rusos fueron aplastados por las rocas que cayeron al estallar las minas preparadas en los faldeos que dominaban el desfiladero.

Los finlandeses calculan en 12,000 hombres las fuerzas rusas que operan en el extremo Norte, además de grandes destacamentos motorizados. Agregan que los soviéticos están bien armados pero que sufren debido al intenso frío al que no están acostumbrados.

¿OFENSIVA FINLANDESA EN SALLA?

HELSINKI, 30.— (U. P.)— Nada se sabe aquí sobre concentracion de tropas finlandesas en la región de Salla, de la que se habla en el exterior, y se duda de que exista algún proyecto de ofensiva.

(PASA A LA PAG. 12)

LA "REDENCION DEL PROLETARIADO" LA INICIO JESUCRISTO Y NO MARX O STALIN, DIJO EL PAPA AL EMBAJADOR DE UN GOB. DE FRENTE POPULAR

S. S. expresó esta idea, compartida también por Pío XI, en un discurso que pronunció durante la presentación de credenciales del Embajador de Chile ante el Vaticano, señor Luis David Cruz Ocampo

S. S. ENVIO SUS BENDICIONES A CHILE Y SU PRESIDENTE

CIUDAD DEL VATICANO, 30.—(U. P.)—El nuevo Embajador de Chile ante la Santa Sede, don Luis David Cruz Ocampo, presentó hoy sus credenciales a Su Santidad.

Después de le ceremonia el señor Cruz Ocampo visitó al Subsecretario de Estado, Monseñor Doménico Tardini, en ausencia del Cardenal Naglione.

Luego el Embajador paso a la Basílica de San Pedro, donde oró.

El Papa aprovechó la presentación de credenciales del señor Cruz Ocampo para señalar que la "redención del proletariado" había sido iniciada por Jesucristo y no por Karl Marx ni Joseph Stalin.

IMPORTANCIA DEL DISCURSO DE SU SANTIDAD

En su recepción al Embajador de Chile en el Vaticano, esta mañana, Su Santidad pronunció un discurso que ha sido muy comentado en las esferas del Vaticano, por sus referencias a la redención del proletariado. Después de expresar su agrado por la armonía de las relaciones existentes entre Chile y la Santa Sede, dijo el Papa:

"La Iglesia sigue con evidente interés y favorece con incansable celo el imperioso deber de redención del proletariado, que ha tenido su principio en el Mesías de Belén y de la que habló nuestro gran predecesor con tan esclarecida y apostólica sabiduría."

(PASA A LA PAG. 12)

SE INCENDIO LA MOTONAVE ESPAÑOLA "CABO S. ANTONIO"

CADIZ, 30.—(U. P.)—La jefatura naval comunicó al Departamento Marítimo de Cádiz que se declaró un importante incendio a bordo de la moto-nave española "Cabo San Antonio", de 12 275 toneladas. La motonave había salido el 15 de diciembre de Buenos Aires, debiendo llegar a Cádiz el 2 de enero. Todavía no se han recibido noticias directas.

Se ha ordenado que salgan desde Canarias y Guinea unos cañoneros a toda máquina a prestarle auxilio.

Según las noticias que transmiten los barcos que prestan auxilio al "Cabo San Antonio" se confirma que el incendio reviste gran importancia, creyéndose que la motonave se perderá totalmente.

Un barco francés ha recogido a los pasajeros y tripulantes, pero no ha podido establecerse todavía si hubo víctimas.

El barco llevaba aproximadamente 200 pasajeros, muchos de ellos argentinos, que se dirigían a España desde Buenos Aires.

El "Cabo San Antonio" debía llegar hoy a Tenerife.

TENERIFE, 30.—(U. P.) —Los primeros informes respecto al vapor "Cabo San Antonio" señalan que el accidente fué casual, y que el incendio se inició anoche cuando el barco se encontraba a 500 millas de Tenerife. La motonave sólo pudo utilizar la radio en los primeros momentos para lanzar un llamado de auxilio, al que acudieron rápidamente un buque francés, uno inglés y otro portugués, que prestaron auxilio a los pasajeros. También se espera la inmediata llegada a ese lugar del buque español "Manu", que salió ayer de Tenerife con rumbo a Fernando Po.

La producción del estaño en minas de la Repúbl. boliviana

LA PAZ.—(Por correo aéreo).—(U. P.)—Uno de los asuntos que más preocupan al Gobierno y a los mineros, es el relativo a las resrevas de estaño de Bolivia. ¿Cuál es el relativo a las reservas las minas de estaño del país, que en suma son las que sostienen la vida económica?

Ultimamente el ingeniero Federico Ahlfeld realizó una cuidadosa investigación que le ha permitido clasificar los yacimientos estañíferos de Bolivia y hacer las calculaciones más aproximadas que se hayan hecho hasta la fecha.

Del intenso informe técnico presentado por el citado ingeniero al Ministerio de Minas y Petróleos se revela que Bolivia tiene una reserva de estaño de 460.000 toneladas (fine).

Sin dejarse llevar de un sentido optimista, el señor Ahlfeld cree que de esa suma lo menos que se puede recuperar son 230.000 toneladas, que correspondería a una producción anual de 23 mil toneladas a 10 años de labores.

El señor Ahlfeld, por supuesto, no cree que dentro de 10 años cese el laboreo de estaño, pues presupone que pueden descubrirse vetas en lugares hoy no investigados o actualmente inaccesibles por falta de caminos.

Nevada y terrible mal tiempo hay en la zona N. italiana

ROMA, 30.—(U. P.)— La peor nevada que Roma ha experimetnada en 10 años su frió anoche esta capital con una capa de 20 centímetros de nieve. Todo el tránsito estaba paralizado esta mañana.

Noticias de todo el Norte de Italia indican que la región sufre de una onda de frío excepcional, con temperaturas que varían de 4 a 25 prados C. bajo 0 en Alta Cernia. En Venecia, donde se registró una temperatura de 5 grados bajo 0, se ha informado que si la temperatura continúa sería imposible impedir que los canales que forman las calles de la ciudad, se hielen. Esto paralizaría completamente el tránsito, ya que el único medio de movilización lo proveen los canales.

En Roma la temperatura era de 2 grados bajo 0.

Apenas si salieron esta mañana algunos taxímetros, temiendo los choques o los patinajes en las resbaladizas calles de la ciudad.

La nevazón ha sido una gran alegría para los niños, muchos de los cuales nunca habían visto la nieve.

La gente perece helada en las calles por falta de ropa y a causa del intenso frío. — En Erzincan solamente se calculan hasta ahora 30 mil muertos y 12 mil heridos. — Primeras listas oficiales. — Un cerro se desmoronó sobre un pueblo y mató a todos sus habitantes. — La labor de socorro

ESTAMBUL, 30. — (U. P.) — El Ministro de Salubridad calcula en 30.000 los muertos en la ciudad de Erzincan y en 12.000 los heridos.

Informó que el 70 por ciento de los habitantes de las ciudades Kemah, Plumur y Kigi, Provincia de Erzincan, están muertos o heridos. La población de Kemah es de 70.000 habitantes; la de Plumur, de 40 000, y la de Kigi, de 1.500.

La ciudad de Erzincan es un montón de ruinas y continúan sintiéndose temblores intermitentes. Muchos de los que huyeron de sus casas en sus trajes de dormir perecieron de frío en la nieve. Un incendio destruyó todo el sector de los bazares (mercados). Los sobrevivientes carecen de auxilio médico, pan, leche o agua. Las comunicaciones telegráficas con el mundo exterior fueron restablecidas esta mañana, pero nuevamente quedaron interrumpidas, según se cree, como resultado de nuevos temblores en todo el distrito.

Un tren de socorros que llevaba a los Ministros de Salubridad y del Interior a Erzincan quedó detenido por los escombros que cubrían la línea, a mitad de camino.

PRIMERAS LISTAS OFICIALES

Las primeras listas oficiales de víctimas obtenibles en Angora y que abarcan unos pocos pueblos azotados por el terremoto dan las siguientes cifras: Auyozgat, 30 muertos y 100 casas destruídas; Amasia, 700 muertos y 700 heridos; Giresun, 1.200 muertos y 700 heridos; Ordu, 52 muertos y 700 heridos; Tokat, 5.000 muertos y 4.000 heridos.

Nuevos y violentos temblores se produjeron esta mañana en la Anatolia Oriental, que han causado enormes perjuicios en el distrito de Amasia y destruído numerosas aldeas.

TEMBLARA SEIS MESES

El observatorio de Estambul anunció que los temblores probablemente durasen seis meses. El sismógrafo también registró dos nuevos temblores, a las 13 horas del viernes, cuyo epicentro quedó en Erzincan. Las informaciones de Sivas confirman que todas las estaciones entre Sivas y Erzincan se derrumbaron.

En los círculos oficiales se calcula que los temblores del jueves tuvieron como centro a Erzerum. La aldea cercana de Poske, que tiene 300 habitantes, fué totalmente destruída, en tanto que del pueblo Gumushane, cerca de Erzerum informaron que tembló durante ocho horas. Quinientos edificios quedaron totalmente destruídos en la aldea de Kilkit y 140 en Alanse.

TAMBIEN TEMBLO EN ESMIRNA

También se han sentido violentos temblores en la región de Esmirna, el viernes, los que han dañado nuevamente al pueblo Dikili, que fué destruído hace dos años.

Todos los ríos de la región de Esmirna se han desbordado e inundado los alrededores, aumentando los sufrimientos y los daños e impidiendo las obras de socorro en esa zona.

RELATOS ESPELUZNANTES

Relatos espeluznantes siguen llegando sobre los daños causados por el terremoto. Las informaciones recibidas dicen que el pueblo Niksar, situado al pie de una alta colina, en cuya cima hay una fortaleza, quedó totalmente destruído, al desmoronarse el cerro, arrastrando la fortaleza y toneladas de rocas hacia la ciudad, donde hay miles de muertos.

Las últimas informaciones recibidas en las primeras horas del sábado afirmaban que hay cinco mil muertos en Tokat y muchos millares de heridos.

Informaciones de Arasia dicen que 25 de las 30 aldeas cercanas quedaron destruídas, como también el pueblo Tcharshamba.

TRES SOBREVIVIENTES DE ENTRE 350 HOMBRES

Sólo quedaron tres sobrevivientes en la aldea Turkmen, que fué completamente demolida y el resto de la población, que se calcula en 350, está sepultada por las ruinas. Las aldeas Kozagac y Akisler también quedaron destruídas.

A causa de los continuos temblores, la población de Samsoun duerme a la intemperie, a pesar de las tormentas.

El primer tren con cien sobrevivientes de Erzincan, entre los cuales figura un general del ejército, llegó a Eskikoy, en la Provincia de Sivas, esta mañana, en viaje a Angora. Un hospital, con capacidad para mil enfermos, ha sido establecido en Kayseri, al Sudoeste de Angora.

Mil quinientos sobrevivientes serán concentrados en Divriki.

SOCORROS A LOS DAMNIFICADOS

Un barco partió de Estambul esta mañana, por el Mar Negro, para las regiones devastadas, cargado con alimentos y vestuarios donados por los habitantes de Estambul, inclusives los extranjeros. El pueblo de toda Turquía ofrece dinero y sus servicios para los damnificados. Los empleados públicos han ofrecido un mes de sueldo y los estudiantes de medicina, sus servicios.

El Presidente Inonu contestó al Rey Jorge y al Presidente Lebrun, agradeciéndoles la expresión de su simpatía, que ha impresionado favorablemente a los turcos.

La ayuda del extranjero para las víctimas comenzó a llegar, primero del Afganistán, cuyo Ministro en Angora entregó al Gobierno turco 500 libras esterlinas.

El Gobierno rumano prometió 10.000.000 de leis, y el Gobierno griego comunicó que remitirá 10.000 libras turcas o su equivalente en provisiones.

La Cruz Roja Internacional telegrafió al Gobierno manifestándole que está lista para acudir en ayuda de las víctimas.

COMISION SANITARIA GRIEGA

Además, se informa que el Gobierno griego decidió apresurar el envío de una misión sanitaria compuesta de un médico, enfermeras y medicinas a la zona afectada.

Bulgaria envió alimentos y ropas por valor de 30.000 libras turcas, y el Gobierno británico 100.000 libras esterlinas.

Los recién casados en toda Turquía han obsequiado sus anillos de desposados para incrementar los fondos a favor de las víctimas del terremoto. La Sociedad Protectora de la Infancia ya ha reunido centenares de huérfanos y ha hecho un llamado al pueblo para que los adopten.

Una misión científica se dirige ahora a la zona afectada para estudiar las causas y efectos de la catástrofe.

TRANSPORTE DE HERIDOS

ERZINCAN, 30.— (U. P). — El primer tren militar de socorro llegó a Erzerum y comenzó a distribuir medicinas y alimentos a 200 heridos que habían sido transportados por ferrocarril de Malatia y Diyarbekir.

Es imposible transportar los heridos al Oeste, porque los caminos están cubiertos por una capa de nieve de 3 metros de profundidad.

OCHENTA CADETES MUERTOS

ERZINCAN, 30.— (U. P). — Ochenta cadetes de los 83 del primer curso de la Escuela Militar sucumbieron. Los cadetes de los otros cursos se salvaron.

El comandante de la guarnición militar de Erzincan cayó en su cama desde el segundo piso de su casa que se desplomó; el catre se destrozó, pero el comandante sólo quedó ligeramente herido.

El termómetro registra 25 grados bajo cero. Sigue nevando; sobre la línea férrea hay una capa de nieve de 3 metros de espesor.

Quinientos trabajadores están tratando de despejar la vía para que pase el tren de auxilio que se encuentra nuevamente bloqueado. Se envían diariamente 6.000 panes en avión a Erzincan.

OTRO TREN CON SOCORROS

SIVAS, (Turquía), 30. — (U. P).— Un segundo tren con heridos de Erzincan es esperado esta noche en Sivas. Refugios han sido preparados para ellos en Malatia, Elaziz y Diyarbekir. Mil quinientos fueron trasladados hoy a Divrik, a mitad del camino entre Sivas y Erzincan. La población de Divrik ofreció alojamiento a los sobrevivientes y aldeanos de ambos sexos, llevaron alimentos a Erzincan, en mulas. Las aldeas Ipsika, Koyilhisar, Goztchuk y Arnakut están completamente destruidas y otras 12 aldeas están parcialmente dañadas.

ADHESIONES Y AYUDAS EXTRANJERAS

PARIS, 30.— (U. P).— Daladier propuso al Parlamento votar una contribución de 5.000.000 francos para las víctimas del terremoto de Turquía, para igualar a análoga suma que Chamberlain pedirá al Parlamento británico.

LONDRES, 30.— U.(P).— El Foreign Office anunció que Gran Bretaña contribuiría con la suma de 25,000 libras esterlinas al auxilio de los damnificados por el terremoto de Turquía.

LONDRES, 30.— (BWN).—La catástrofe sísmica ocurrida en la Anatolia es la noticia que destaca hoy la prensa de Londres, que describe los esfuerzos que se hacente para socorrer a las víctimas, carentes de hogar y expuestos a la intemperie en medio de una tormenta de nieve.

La viva simpatía que ha despertado en Gran Bretaña, ésta trágica situación de los habitantes de Anatolia, se refleja en los mensaje enviados a Angora por el Rey Jorge V y el Premier Chamberlain.

DOS RECIOS TEMBLORES HUBO EN LOS ANGELES, CALIFORNIA

LOS ANGELES 30.—(U. P.)—Dos recios temblores sacudieron el suburbio de Compton a las 14.20 (Hora Standard del Este)

El Millón de la Polla

SORTEO MAÑANA

HOY TODO EL DIA DE VENTA

E INVITA AL PUBLICO A PRESENCIAR EL SORTEO

EN AVDA. PORTUGAL N.o 101

AVISOS ECONOMICOS CLASIFICADOS

BARRACA DE FIERRO
Hinze y Bostelmann
Chacabuco 61
TELEFONO 90369
Fierro

Indice de Avisos Económicos Clasificados

1.—Alhajas, monedas y antigüedades.
2.—Automóviles, camiones y vehículos.
3.—Neumáticos, accesorios y garages.
4.—Arriendos buscados.
5.—Arriendos ofrecidos.
 —Casas, chalets.
 —Departamentos y piezas.
 —Locales y oficinas.
6.—Abarrotes, comestibles y frutos del país.
7.—Arboles y plantas.
8.—Armas, caza y pesca.
9.—Artículos de escritorio, librería e imprenta.
10.—Aves y animales.
11.—Belleza y peluquería.
12.—Compra y ventas varias.
13.—Deportes, turismo y veraneo.
14.—Diversos.
15.—Educación.
16.—Fotografía, cine y útiles científicos.
17.—Ocupaciones buscadas.
 —Empleados.
 —Profesionales.
 —Domésticos.
 —Operarios.
18.—Ocupaciones ofrecidas.
 —Empleados.
 —Profesionales.
 —Domésticos.
 —Operarios.
19.—Residencias. Hoteles. Restaurantes.
20.—Materiales de construcción.
21.—Metales y minerales.
22.—Motores, maquinarias y artículos eléctricos.
23.—Máquinas de escribir y coser.
24.—Muebles, menajes y artículos sanitarios.
25.—Modas e interés para el hogar.
26.—Mudanzas y transportes.
27.—Negocios e instalaciones, compra y venta.
28.—Objetos y animales perdidos.
29.—Personas buscadas.
30.—Préstamos, acciones y bonos.
31.—Productos medicinales.
32.—Propiedades compran.
 —Casas, chalets.
 —Quintas y sitios.
 —Porcelanas, chacras, fundos.
33.—Propiedades venden.
34.—Propuestas públicas y particulares.
35.—Radios e instrumentos de música.
36.—Remates voluntarios.
37.—Notificaciones y citaciones.
38.—Sastrerías e indumentaria.
39.—Talleres y composturas.
40.—Judiciales.

AGENCIAS — DE — "LA NACION"

PARA LA RECEPCION DE AVISOS ECONOMICOS:
SAN DIEGO 1181
Teléf. 76035.
Cigarrería y Camisería "EL RECORD"
FERIA MATADERO N.o 43.
PORTAL EDWARDS 2748, Cigarrería.
PORTAL EDWARDS 2752. Cigarrería.
SAN PABLO 3258. Peluquería.
MAPOCHO 2874. Peluquería.
PROVIDENCIA 1340 Pastelería Chile.
IRARRAZAVAL 2897, FRENTE TEATRO HOLLYWOOD
MAULE 1806.
RECOLETA 794. Peluquería "París" Lavandería.
DOMINICA 335. Lavandería Higiénica.
INDEPENDENCIA 319 Agencia de Empleos
avisos hasta las 8 P. M.
En las Agencias se reciben

1.—Alhajas, monedas y antigüedades.

ARGOLLAS ORO, 14 Y 18 KIlates, macizas, grabadas. desde $ 96 par. San Diego 780. Relojería Sportman. 31 Dic.

¡¡¡CASA REAL!!! ORO, JOYAS brillantes, fantasías compraventa. composturas. Transformaciones Compañía 1025 (frente Teatro Real). Tel. 65855. 31 Dic.

¡¡¡ORO, JOYAS, BRILLANTES, platino, plata, monedas antiguas necesitamos. Pagamos precios increíbles!!! Bandera 72. 25 Enero

¡¡NOVIOS!! PARA ARGOLLAS Fábrica Sostín. Nueva York 66. 8 En.

BOLETOS, JOYAS, BRIllantes, oro, compro Nueva York 25, costado Club de la Unión. 22 En.

ACERO
OCHAVADO CUADRADO
REDONDO PARA MINAS
PRECIOS BAJOS
S. SACK
S.n PABLO 1179
MORANDE 817

BOLETOS AGENCIA DE joyas compro, pagando altos precios. Avenida Bernardo O'Higgins 1017. 22 En.

RELOJES VENDE PAGADEROS mensualidades. Huérfanos 920, 4.o piso. Oficina 409. 3 enero

PISTONES DE ALUMInio y anillos para todas marcas de automóviles, ofrece. Ahumada Hnos. Edison 4156. Casilla 5524. Teléfono 63569.

2.—Automóviles, camiones y vehículos.

ESCUELA DE CHOFERES, profesor autorizado, Luis Miranda. Almirante Barroso 762. 31 Dic.

BICICLETERIA LUNA PARK de Torres Hnos., 10 de Julio 609, teléfono 74683. Bicicletas Italnova. Todas medidas. Triciclos Italnova. Reparaciones garantidas. Precios módicos. 6 En.

EMPAQUETADURAS, AUTOmóviles y motores explosión fabrico. Riquelme 913. 25 enero.

5.500, COCHE CERRADO CUAtro puertas, vendo. Brasil 229. Enero, 1.o

¡OCASION! LANCHITA RAPIda a vapor "Armin" tipo automóvil 70 cm. nueva. Lindo regalo al Año Nuevo para su hijo. Verla: Alcérrega N.o 41, sólo el día domingo de 8 a 22.

3. Neumáticos, accesorios y garages

PERGAMOIDES, TELAS DE capota, huinchas y toda clase artículos tapicería para autos encuentra en Santa Isabel 185. Teléfono 86150. Enero, 18

NEUMATICOS 600X21, flamantes. Londres 11. Enero, 1.o

¡AUTOMOVILISTAS!!! MANden transformar sus capotas y fundas al taller de M. Basten. Brasil 451. 14 En.

5.—Arriendos ofrecidos.

—Casas, chalets.

ARRIENDO GRAN CASA confortable. Bellavista: A familia honorable y solvente, numerosas y amplias habitaciones, gran living. hall, dos toilettes completas, altos interiores con toilette, cómodas dependencias, patio, subterráneo, huerto, parrón, gallinero. En perfecto estado de conservación. Una cuadra Escuela de Leyes, próxima Plaza Baquedano. Verla, tratar con su dueño: Bellavista 0118. De dos de la tarde adelante. Enero, 1.o

ALTOS CENTRALES ARRIENdo. Avenida España 72. Enero, 1.o

220, ARRIENDO CASA. Santo Domingo 4235. Dic. 31

$ 300 ARRIENDO MUY BUENA casa 4 piezas, hall, baño, cocina, dependencia, entrada auto, galpón, 800 metros sitio, prefiere contrato. Thompson 4246. 1.o En.

—Departamentos y piezas.

DEPADTAMENTO PENSION, Teléfono. Manuel Rodríguez 648. Enero, 1.o

$ 60 Y $ 90 ARRIENDO PIEzas. Cochrane 770. 31 Dic.

—Locales y oficinas.

150. LOCALCITO SAN ISIDRO cerca Alameda, especial Peluquería, Modas. Teléfono 60381.

TRASPASO ESPACIOSO LOcal muy acreditado apropiado para ventas al por mayor y menor en pleno centro comercial de Santiago. Casilla 2674, Santiago. 1.o enero

6.—Abarrotes, comestibles y frutos de país.

PAPAYA BROCKWAY SIEMpre la mejor. Exíjala a su repartidor. Teléfono 51833 31 Dic.

MIEL, VENDO CUATRO BArriles. Independencia 333. 31 Dic.

7.—Arboles y plantas

SEMILLERIA VALENZUELA. Mercado Central. Ofrece plantas camote, ají, almácigos, flores y hortalizas. Enero, 4

CRIADERO SEMILLAS DEL país. Fábrica de maceteros, variedad en almácigos, todo el año. Plantas ornamentales. Mercado Central, Rosas Suazo. Dic 31

ARBOLES FORESTALES, PLANtas, arbustos, tierra hojas, ofrece Criadero Corrial, Alameda esquina Arturo Prat. El vivero está situado al lado. Estación Renca. Enero, 21

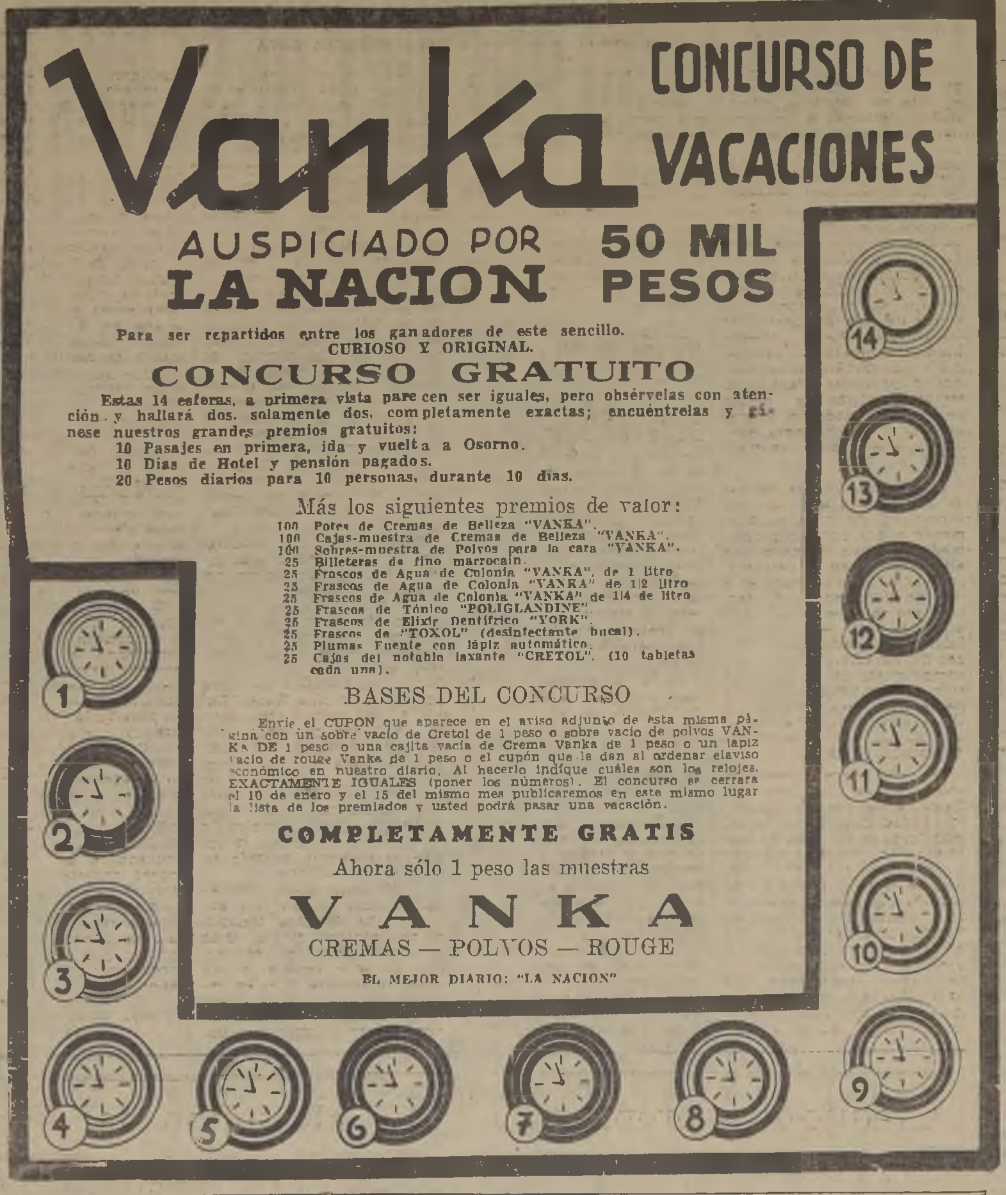

CONCURSO DE VACACIONES
Vanka
AUSPICIADO POR **LA NACION**
50 MIL PESOS

Para ser repartidos entre los ganadores de este sencillo. CURIOSO Y ORIGINAL.

CONCURSO GRATUITO

Estas 14 esferas, a primera vista parecen ser iguales, pero obsérvelas con atención y hallará dos, solamente dos, completamente exactas; encuéntrelas y gánese nuestros grandes premios gratuitos:
10 Pasajes en primera, ida y vuelta a Osorno.
10 Días de Hotel y pensión pagados.
20 Pesos diarios para 10 personas, durante 10 días.

Más los siguientes premios de valor:
100 Potes de Cremas de Belleza "VANKA".
100 Cajas-muestra de Cremas de Belleza "VANKA".
100 Sobres-muestra de Polvos para la cara "VANKA".
25 Billeteras de fino marrocain.
25 Frascos de Agua de Colonia "VANKA", de 1 litro
25 Frascos de Agua de Colonia "VANKA" de 1/2 litro
25 Frascos de Agua de Colonia "VANKA" de 1/4 de litro
25 Frascos de Tónico "POLIGLANDINE".
25 Frascos de Elixir Dentífrico "YORK".
25 Frascos de "TOXOL" (desinfectante bucal).
25 Plumas Fuente con lápiz automático.
25 Cajas del notable laxante "CRETOL". (10 tabletas cada una).

BASES DEL CONCURSO

Envíe el CUPON que aparece en el aviso adjunto de esta misma página con un sobre vacío de Cretol de 1 peso o sobre vacío de polvos VANKA DE 1 peso o una cajita vacía de Crema Vanka de 1 peso o un lápiz vacío de rouge Vanka de 1 peso o el cupón que le dan al ordenar el aviso económico en nuestro diario. Al hacerlo indique cuáles son los relojes EXACTAMENTE IGUALES (poner los números). El concurso se cerrará el 10 de enero y el 15 del mismo mes publicaremos en este mismo lugar la lista de los premiados y usted podrá pasar una vacación.

COMPLETAMENTE GRATIS

Ahora sólo 1 peso las muestras

VANKA
CREMAS — POLVOS — ROUGE

EL MEJOR DIARIO: "LA NACION"

8.—Armas, caza y pesca.

ARMERIA "AMERICANA", Chacabuco 11 E. se componen, niquelan y empavonan toda clase de armas. 21 En.

9.—Artículos de escritorio, librería e imprenta.

TIMBRES GOMA RAPIDOS confeccionados maquinaria moderna, establecimiento grabados, "Fernández". Galería Alessandri 15 A. Teléf. 61583. ¡¡No confunda!! "Fernández". 5 May.

ARRIENDO PIEZAS CR PENsión. Puente 638. 4 Ene.

10.—Aves y animales

CANARIOS BLANCOS, VENdo. Manzano 959, entrando por Santos Dumont.

11.—Belleza y peluquería.

ONDULACION PERMANENTE: al Croquiñol, sin electricidad, desde 25 pesos. Peluquería de la Cruz. San Antonio 380. Teléfono 84085. 22 enero

25 PESOS. SEÑORITA:

Hágase su permanente con líquido importado: ondas y rizos. Peinados para su rostro. Larga duración, donde los técnicos del peinado:
LAZO VILLACURA,
Puente 562, altos
Reserve hora
25 En.

PALACIO DEL PEINADO
PERMANENTISTAS DE MODA:
Barrientos y Almendras
$ 25.—
PERMANENTES MODERNAS
ESTILO EUROPEO
Estado 363, Oficina 4
2.o piso, Telf. 88526
Enero 2

JUDITH ES LA CREMA QUE Ud. debe usar. 11 En.

SI UD. VA A VERANEAR Y aprecia su rostro use Judith. 11 En.

PERMANENTE AL ACEITE SIN electricidad. líquidos importados precio réclame $ 25. Son hechas por el mejor permanentista Oscar Aguilera, ex jefe de la Peluquería Gath y Chaves y el famoso permanentista cubano Alejandro Mujica, recién llegado trae los últimos adelantos de Estados Unidos. Huérfanos 2412 casi esquina Bulnes. 2 enero

12.—Compra y ventas varias.

VENDO ROMANA 500 KILOS. San Alfonso 22. 4 Enero.

MANUFACTURA DE REFRIgeradores a hielo, especiales para familias. Prácticos y económicos. Especialidad en vidrieras para negocios. Trabajos garantidos.—M. Pérez M., Av. Leonidas Vial Norte No 1401. Lo Vial.

COMPRO ESCOPETAS — SAN Diego 59. Enero, 11

Concurso de Vacaciones "VANKA" | Auspiciado por "LA NACION"

LAS ESFERAS EXACTAMENTE IGUALES CORRESPONDEN A LOS

NUMEROS ... ...

NOMBRE Y APELLIDOS ... ...

CIUDAD, CALLE Y NUMERO ... ...

Este cupón deberá acompañarse del cupón que se da a los avisadores de Económicos "O" de lo que se indica en el dibujo bajo sobre cerrado, a: "CONCURSO VANKA" Casilla 81-D, Santiago

EL MEJOR LAXANTE: "CRETOL",
LA MEJOR CREMA: "VANKA",
EL MEJOR DIARIO: "LA NACION".

ALAMBIQUE RECTIFICADOR Egrot, casi nuevo vendo muy barato. Independencia 352. Enero, 11

COMPRO TODA CLASE DE revistas de box, chilenas y extranjeras, especialmente "Ring", "Sandow's Magazine", "Los Sports", "Vida al Aire Libre", etc. Dirección: A. C. Casilla 2454 o teléfono 230, Los Guindos. 31 Dic.

14.—Diversos

SEÑORA MALUJE. CARTOmancia. Coquimbo 1132. Enero, 13

15.—Educación.

¡¡¡CURSOS VERANO!!! Acreditadas Escuelas, Politécnicas, Profesionales "Díaz Gascogne" (Primeras Chile. Fundada 1914). Oficialmente reconocidas Gobierno. Sin competencia. Compare; visítenos. Internado regio, económico. Diplomas verdaderos. ¡¡¡Apresúrese!!! Pida prospectos informativos. Sto Domingo 670, Teléfono 60468. 31 Dic.

ACREDITADO INSTITUTO Técnico, nuevo local, Santo Domingo 1307, esquina Teatinos. Cursos vacaciones. Oficinistas. Dactilografía. Telegrafía. Corte confección. Sombreros. Peluquería. Permanentes. Diplomas. Enero, 13

S. SACK
FIERRO NACIONAL
REDONDO CUADRADO PLANO
SECCION ESPECIAL
S.n PABLO 1179
MORANDE 817

EN CARTAGENA ARRIENDO piezas, excelentes comida, casa toda tranquilidad — Arturo Prat 368, teléfono 74561.

CARTAGENA RESIDENCIAL la Playa. Teléfono 37, piezas lavatorios patente, excelente comida. resérvelas anticipadamente, diciembre, rebajado. Dic. 30

CARTAGENA, RESIDENCIAL primera clase, especial familias distinguidas. Jardín para niños 800 m2. Serrano 196. Condell 585. Parte alta, seca, vista mar. Enero, 2

VILLA LAS HIEDRAS (CARtagena), Residencial Italiana. Diciembre precios rebajados. Teléfono 91188. Enero, 5

COMODA Y EXTENSA CASA-quinta arriéndase amoblada por temporada enero a marzo. Thomson 169. Quilpué. 2 enero

"RESIDENCIAL MOLINA". — Ecuador 80, Viña del Mar, próximo Casino, buenas piezas, departamento para familia numerosa con baño exclusivo. Buena comida. Enero, 3

VIÑA, ALVAREZ 1154, TELEfono 81890; bajos, jardín, elegantes piezas y regia comida, precios económicos, ambiente honorable y familiar. Enero, 11

CARTAGENA, PLAYA CHICA, residencial Coello, por sus comidas al aceite, seriedad, aseo esmerado, la prefieren familias delicadas. Teléfono 14. Facilidades guardar autos. 2 En.

LLO-LLEO, OLGA MARZAN, que atendió temporada pasada "Villa Tranquila" avisa a su distinguida clientela que pone a su disposición su nueva residencial "Villa Alegre" al lado Barraca Rodríguez 250. Enero, 3

FARMACEUTICA CON PRACtica para Valparaíso, se necesita. Dirigirse Cas. 338 Valparaíso Dic. 30

MATRIMONIO DESEA VERAnear en un fundo como pensionistas, decencia y cultura. Dirigirse a J. de la C. C. Sta. Rosa 1118. 30 Dic.

ARRIENDO CASAS AMOBLAdas, temporada verano Viña, Valparaíso; precios ocasión Nicasio Toro Morandé 291, oficina 40, teléfono 88952. Enero, 11

RESIDENCIAL OXAZAN, EN Viña del Mar, anexo de la acreditada Residencial Pfeiffer de Valparaíso, ofrece a Ud. y familia, hermosas habitaciones, excelente comida, garage y comodidades en general. Alvarez 314 esq. Traslaviña. 7 En.

CARTAGENA, VILLA QUISIsana a orillas del mar. Habitaciones y comida de primer orden. Datos: teléfono 67234. Enero, 4

CARTAGENA, RESIDENCIAL "Estela", Suspiro 280, cerca Playa Chica, mejor pensión familias, turistas, precios bajísimos; comidas especiales ave, cordero, pescados, mariscos diariamente; también comidas italianas, españolas; cocínase aceite; verduras escogidas; antes resolver pensión, visítese y véase ubicación piezas; comida casa, extras — Estela Cárdenas. 1.o En.

VIÑA, DEPARTAMENTOS CAlle, piezas, comidas sanas, precios módicos. Alvarez 558. 12 En.

PAPUDO, ARRIENDO CASA bien amoblada, inmediata playa. Teléf. 45718. 1.o En.

RESIDENCIAL UNIVERSITAria Femenina. Avenida España 430. Teléfono 84454. Pensión $ 200, sólo se admiten estudiantes de los primeros años de todas las facultades. En este Pensionado se practica la Religión Católica. Orientación en los estudios. Abierta durante el Verano para bachilleres. Pidan prospectos a la Directora. Enero, 31

SE NECESITA PROFEsora de guitarra, enseñe por música y canciones de memoria muy buenas referencias. Escribir M L casilla 81 D. "La Nación" 31 Dic.

APRENDA ESCRITURA MAquina en la mejor Academia. Enseñanza perfecta, garantida al tacto en quince días; cursos rápidos individuales, colectivos; contabilidad, taquigrafía, redacción, ortografía. Solicite prospectos. Instituto de Contabilidad. Fundado 1922. Santo Domingo 1030, cerca Puente. 31 Dic.

SE PREPARAN EXAMENES de Francés y Taquigrafía modernizada. Pida datos a calle Santa Elvira 380 — E. H. 10 enero

ESCUELA TECNICA SUPErior Francesa Madame Jean Filippi, profesora diplomada París y Buenos Aires. Enseña: Corte, Confección. Somgreros, Lencería, Corsetería, Mecánica Dental, Peluquería Completa, Cursos diurnos, nocturnos y por correspondencia. Diplomas válidos. Internado confortable. Cursos de verano. Matrícula abierta todo el año. Precios económicos. Pida prospectos. Se hace toda clase de confecciones. Matricúlese sólo en Avenida España 64. Casilla 6059. En. 13

¡IMPORTANTE! LA ESCUELA Chile de Telegrafía eléctrica ofrece a la juventud de ambos sexos el curso de telegrafía práctica y teórica. Solicite prospectos. Bascuñán 260. Enero. 1.o

Mme. REYNES: CURSOS CORte, confección, sombreros, flores, juguetería. Diplomas válidos. Cursos por correspondencia: Internado. Delicias 377. 31 Dic.

16.—Fotografía, cine y útiles científicos.

PARA REVELADOS, COPIAS y ampliaciones, prefiera la Casa Hans Frey. Huérfanos 1066, 2.o piso. Enero, 18

17.—Ocupaciones buscadas.

OFRECESE EMPLEADA 35 años puertas afueras. Ruégase escribir a R. T.— Avenida España 172. Dic. 31

18.—Ocupaciones ofrecidas.

—Empleados.

NECESITO SEÑORITA PARA oficina con buena letra, que sepa operaciones, aritméticas, Providencia 1756. Enero, 1.o

TENGO LISTO TODO PERSOnal recomendado. Agencia. Fontecilla 121. 6 En.

PERSONA SERIA PARA ADministrador sociedad mutual, se exige conocimientos de contabilidad, buena letra y fianza hipotecaria. Dirigirse a casilla 3798. 2 enero

—Domésticos.

COCINERA COMPETENTE; empleada comedor, necesita urgente, Residencial. Moneda 1366. Enero, 1.o

NECESITASE NIÑA 16 - 18 años, ayudar quehaceres casa. Claras 162. Dic. 31

—Operarios.

COMPOSTURERAS DE OBRA grande, que hayan trabajado en buenas Sastrerías, se necesitan. Sociedad Cooperativa Militar. Huérfanos 1590. Enero, 1.o.

PELUQUERO, NECESITO. AVEnida Matta 386. Enero, 1.o

NECESITO EMBOBINADORA competente para lana y costurera. Avenida Matta 344. Dic. 31

SE NECESITAN MECANICOS de banca, torneros y freseros. Vicuña Mackenna N.o 1348. Enero, 1.o

NECESITO APLANCHADORAS de camisas. Freire 676. 2 Dic.

PLANCHADORAS, PAÑO, FIneras, lavanderas, necesito. Tintorería Alemana. Providencia 1445. 1.o enero

COSTURERAS COMPETENTES para blusas y vestidos. Buen salario. Bandera 564, oficina G. 1.o En.

NECESITO COSTURERA PAra guardapolvos y paletocs, competentes. San Diego 229. 1.o En.

19.—Residenciales, hoteles, restaurantes.

HOTEL ESTRELLA DE ORIENte. Vicuña Mackenna 810-812, esquina Irarrázaval. Telefono 52939. Modernas habitaciones, todas con vista a la calle. Higiene absoluta, confort y distinción, agua caliente y fría. Precios módicos. Febrero 12

S. SACK
FIERRO
SAN PABLO 1179
MORANDE 817

AVENIDA B. O'HIGGINS ofrece piezas, buena pen

PIEZAS AMPLIAS, BALCONES en bajo c. muebles, pensión telefono. Dieciocho 437

20.—Materiales de construcción

CEMENTO MELON. SACK. 31 Dic.

FIERRO ACANALADO GALvanizado. Morandé 817. 31 Dic.

ZUNCHOS LISOS, AMOLLAdos, donde Sack. 31 Dic.

PINTURA EN PASTA. SACK. 31 Dic.

FIERRO REDONDO. CONStrucción. Sack. 31 Dic.

FIERRO GALVANIZADO LIso. San Pablo 1179. 31 Dic.

PARA FIERRO. SACK. 31 Dic.

S. SACK. BARRACA fierro. San Pablo 1179. Morande 817. Precios bajos. 31 Dic.

COMPRO MATERIALES DE construcción, pago los mejores precios. Delicias 3432. 1 En.

LADRILLOS PARA construcciones cualquier cantidad. Precios y datos: Teléfono 61356.

¡MADERAS!! NUEVA BARRAca San Martín. San Martín 810 Consulte al fono 63816. 5 Enero

¡¡¡COMPRA VENTA!!! MAteriales de demolición: Gran surtido de todas clases materiales para construcciones. General Bustamante 712, teléfono 45184. 1 En.

Siga el ritmo de la moda Mande hacer su Terno en la
SASTRERIA ARGENTINA
San Pablo 1279 y en la
SASTRERIA DRINBERG
San Antonio 470 que le ofrece Calidad y Facilidad

¡¡¡PUERTAS, VENTANAS standard: al mas bajo precio Arturo Prat 227. 4 En.

CIELO DE YESO EN PLANchas a $ 5m2:, cornisas Ferrer. San Luis de Francia [illegible] Maule y Ñuble.

¡¡¡CAÑERIAS FIERRO, [illegible] mento, realizamos. Depósito fierro. Chacabuco 14. 22 En.

VIDRIERIA "LAS DELICIAS" Importación, vidrios planos [illegible] tales. Fabrica Espejos. Vitraux. Castro 8. Teléfono 69328.

¡¡¡DEMOLICION!!! VENDEmos de ocasión toda clase de materiales. San Diego 1758. 13 En.

22.—Motores, maquinarias y artículos eléctricos.

COMPRA Y VENTA DE MAquinarias. Depósito de romanas. Chacabuco 28-A. Teléf. 92717. 3 En.

¡¡¡MOTORES ELECTRICOS verticales, 220/380. Madrid 944. 5 Ene.

¡¡¡HARNEADORA!!! [illegible] diciones, motor acoplado [illegible] drid 944. 5 En.

¡¡¡TORNO MECANICO! [illegible] do, véndese, mejor oferta. [illegible] drid 944. 5 En.

MAQUINA RASPADORA DE curtiembre compra. Antonio Varas 411. Estación. 10 En.

ALAMBRE CAÑERIA [illegible]
S. SACK
San PABLO 1179
MORANDE 817

L A N A C I O N

Santiago, 31 de diciembre de 1939

Presidente del Consejo,
HORACIO HEVIA
Director,
CARLOS PRENDEZ SALDIAS
Gerente,
LUIS GAZMURI GATICA

CONSIDERACIONES INDISPENSABLES

Con motivo de la última reorganización del Ministerio, ocasionada por la renuncia del señor Wachholtz, se ha vuelto a insistir, en algunos círculos políticos, sobre la necesidad de que el Presidente de la República consulte a los organismos superiores de los partidos, antes de nombrar a sus Secretarios de Estado o de modificar la fórmula de su Gabinete.

Es poco creíble que después de catorce años de vigencia de la actual Constitución, en la que quedó establecido el régimen presidencial, se intente desconocer, aunque sea en forma velada, la facultad exclusiva que tiene el Primer Mandatario para elegir libremente a sus colaboradores más cercanos.

El acápite 5.o del artículo 72 de nuestra Carta Fundamental dice textualmente, al referirse a sus atribuciones: "Nombrar a su voluntad a los Ministros de Estado y oficiales de su Secretaría", y en el párrafo segundo: "Estos y los demás funcionarios señalados en el presente número, son de la confianza exclusiva del Presidente de la República, y se mantendrán en sus puestos mientras cuenten con ella".

Después de tantos años en que fué preciso desterrar el sistema parlamentario, porque ocasionaba una perniciosa rotativa ministerial, con grave perjuicio para el rodaje administrativo, parecía que fuera innecesario recalcar este claro precepto constitucional. Sin embargo, no ha sido así. Los conglomerados políticos que coadyuvan a la labor del Ejecutivo, no por desconocimiento de las leyes substantivas, sino por el arraigo de una mala práctica que parece vivir estereotipada en nuestro ambiente, no se conforman con desprenderse de un privilegio que siempre consideran como suyo, aunque acepten en conciencia que lo reclaman al marmen de la legislación.

Es preciso convenir —y este ha sido el espíritu de la ley— que el Primer Mandatario no querrá, sin una situación extraordinaria que lo obligue a ello, organizar un Ministerio que esté en franca beligerancia con los partidos de Gobierno, y que constituya un peligro para el despacho de los proyectos de ley que envíe al Congreso, o que pueda ser de fatales consecuencias para el rodaje administrativo, del que es único y directo responsable.

Distinto es el caso de los presuntos Ministros designados por el Presidente. Estos, antes de aceptar el cargo, pueden, si lo desean, consultar con las directivas máximas de los partidos a que pertenecen, si deben o no desempeñar la cartera que se les ofrece. Y no siendo obligatoria la aceptación, son perfectamente dueños de acatar o no las decisiones de estos organismos directores.

Cualquier otro proceder, aunque no se manifieste sino en forma de tácito resentimiento, llevaría envuelta la intención de vulnerar un principio libremente reconocido y aceptado por los núcleos políticos que apoyan la labor del Ejecutivo. Y si estos organismos, que son los llamados a facilitar el desarrollo de un programa determinado de Gobierno, fueran los encargados de entrabar la acción del Presidente de la República, ¿qué función o actividad correspondería a los núcleos de oposición?

Somos los primeros en poner en duda los rumores insistentes que se han difundido a este respecto; y no creemos que ninguna de las directivas de Izquierda desee, con esta supuesta actitud, trizar el sólido bloque del Frente Popular. Pero dentro de las funciones periodísticas, estamos obligados a hacernos cargo de toda clase de apreciaciones, por inverosímiles que parezcan, con el objeto de alejar el peligro, si fueran verdaderas, o de dar la voz de alerta, en caso de que constituyan maniobras subterráneas de los elementos que combaten la política del Gobierno.

Protección de menores

Se ha anunciado que, en conformidad al plan acordado por los Ministros de Salubridad, Educación y Justicia, y los jefes técnicos de los servicios, las comisiones nombradas han estudiado ya el proyecto de ley destinado a crear un Consejo Estatal, coordinador y orientador, según se ha dicho, de todos los servicios fiscales, semifiscales, particulares y municipales que se dediquen a la obra de protección de la madre y el niño. El proyecto en cuestión será presentado a los tres Ministros antes mencionados para su conocimiento y resolución.

Aunque no nos ha sido posible conocer en todos sus detalles un proyecto de tanta trascendencia, nos anticipamos a reconocer que el sólo hecho de que se quiera resolver en forma integral y total el grave problema del niño indigente, es ya un anticipo favorable para poder apreciar la bondad de sus resultados. Acostumbrados, como estamos, a resolver las más delicadas y abstrusas cuestiones publicas en forma menuda y particular, sin tomar en cuenta el conjunto de sus proyecciones totales y definitivas, lá forma en que piensa encararse el desarrollo futuro de los servicios de protección al menor, satisface, sin duda, las aspiraciones más exigentes.

Se ha visto en la práctica que las disposiciones por las que se rigen los organismos actuales, no alcanzan a lograr los fines para que fueron creados. Sea por la época en que fueron dictadas, sea por fallas en su aplicación, o sea por la falta de homogeneidad en que se hallan las instituciones que se dedican a la protección de la maternidad y de la infancia desvalida, los propósitos primitivos que tuvo en vista el legislador no han podido alcanzarse, hasta ahora, en toda su verdadera intensidad y eficiencia. Mucho ha contribuído al crecimiento de esta ineficacia la diversidad de instituciones públicas y privadas, sin nexo que las una y sin la coordinación necesaria dentro de las funciones que ahora realizan en forma aislada e inconexa.

Si se desea que la protección del niño sea, en definitiva, y como debe serlo, una función privilegiada del Estado, a su interés y supervigilancia deben sumarse todas las intenciones altruistas que hoy están diseminadas en instituciones que, aunque noblemente dispensadoras de toda clase de beneficios, no alcanzan a absorber la plenitud de tan varias y diversas necesidades. El Consejo Estatal que se proyecta vendría a resolver la parte más interesante del problema, puesto que serviría de regulador exclusivo y de coordinador eficiente en las nuevas orientaciones que se piensa dar a la proyectada modificación de los servicios.

Una vez que el proyecto de que se trata haya sido dado al conocimiento público, tendremos oportunidad de comentar más detalladamente el valor de su espíritu. Por el momento, sólo deseamos celebrar la forma global en que él viene a satisfacer una de las necesidades más premiosas que afectan al país.

LOS ULTIMOS SITIOS

NUEVO BARRIO RESIDENCIAL EN "LOS LEONES" (ex Estadio Gath y Chaves)
Vendemos totalmente urbanizados con frente a las Avenidas Los Leones, y General Korner, calles Carmen Sylva, Lota y nuevas interiores.

SUPERFICIE: de mts2. 492 a 600
PRECIO: desde $ 130.— a $ 160.— el mt2.
(PROPIETARIOS: COMUNIDAD LYON)

DEPARTAMENTO de COMISIONES de CONFIANZA
Banco de Chile · Segundo piso

DE ERNESTO MONTENEGRO

EL EDUCADOR CHILENO ARTURO TORRES RIOSECO

UN EJEMPLO ALENTADOR PARA NUESTRA RAZA

Cuando el ánimo se ponga un poco desconfiado por el tufo de miserias demasiado cercanas a nuestras narices, como suele ocurrirnos a los criollos, y como le pasa a menudo a nuestro grande Joaquín Edwards Bello, es conveniente detenerse a pensar en el buen nombre que Chile conserva todavía en una buena parte de nuestra América, donde los educadores chilenos han dejado la semilla de su enseñanza en el corazón y la mente de generaciones de centro-americanos, colombianos, venezolanos, bolivianos, panameños, ecuatorianos y peruanos. Para ellos seguimos siendo un pueblo de espíritu moderno y progresista, y no una mera pandilla que se disputa las granjerías del poder.

Otro tanto podría decirse de ciertos compatriotas que salieron de su tierra calladamente y que por sus propios medios se han formado una alta posición en el extranjero. Ahora quiero presentar a uno de ellos con la satisfacción con que se contempla una vida bien llevada y un talento templado por el vigor del carácter. Hablo a mis compatriotas del chileno Arturo Torres Ríoseco, profesor desde hace diez años en la Universidad de California, una de las más importantes de Estados Unidos.

En 1918 llegaba Torres Ríoseco a Nueva York, producto flamante de nuestro Instituto Pedagógico. Unos meses más tarde se colocaba de Instructor en Williams College, y comenzaba esa labor metódica de perfeccionamiento del hombre que sabe lo que quiere y cuenta con sus propias fuerzas para alcanzarlo. Fué desde el primer momento un profesor y un estudiante a la vez, pues comprendió que para salir de la precaria condición de instructor universitario, debía valorar y completar sus estudios hasta alcanzar grados académicos norteamericanos. Tres años más tarde enseña en la Universidad de Minnesota y se gradúa allí de doctor en letras, alcanzando de esta manera la posición de profesor de literatura hispanoamericana. En 1924 viaja por Europa gracias a los recursos liberales que proporciona la docencia en Estados Unidos, y un año más tarde pasa a servir en la Universidad de Tejas.

La carrera universitaria en este país con más de mil colegios de enseñanza superior, ofrece oportunidades únicas al educador que posea talento y energía. Las universidades están a la caza del mérito; pero esto significa que un profesor no ha de dormirse en la rutina o contentarse con triunfos pasajeros. Nuestro compatriota vió el camino ascendente abierto, pero a condición de un perfeccionamiento continuo. Con tales miras sus actividades se redoblan y han de bifurcarse pronto en las de profesor y escritor, aun cuando en realidad los dos caminos sean paralelos y complementarios.

De la Universidad de Tejas pasa por tales medios a la de California, en su sede norteña de Berkeley (la otra está en Los Angeles,) donde ha de permanecer por más de diez años, hasta hoy día. Los veranos, cuando otros gozan de sus vacaciones, Torres Ríoseco va a enseñar en la Escuela de Verano de la Ciudad de México, en la Universidad de Colorado o, como este año, vuelve a Columbia como profesor alterno (de intercambio) con su colega neoyorquino, que pasa a su turno a California. Después de un curso de literatura española en el colegio femenino de Columbia (Barnard), nuestro compatriota pasará a dar una serie de conferencias a un gran colegio privado para niñas, el de Bryn, Mawr, en Pensilvania, para volver después a su catedra permanente de Berkeley.

Esta labor docente le ha traído honores y responsabilidades como redactor de "La Revista Ibero-Americana", co-redactor de **Books Abroad**, una revista de estudios hispánicos de la Universidad de Arizona; y de la "Revista Hispánica Moderna". Entre los títulos honrosos que ha cosechado, están los de Miembro del Consejo de Estudios Latino-Americanos de la Universidad de Harvard; de la Hispanic Society of América; de la Asociación de Profesores Norteamericanos, y de la Academia Mexicana de la Lengua. Es, además, representante en EE. UU. del Comité de Cooperación Intelectual de Chile, y estuvo en nuestro país como becado de la Fundación Guggenheim.

Pero queda por estudiar uno de los aspectos más interesantes e instructivos del hombre: el de poeta y crítico. Su efusión lírica, que ha hallado forma en algunos admirables romances populares chilenos, le ha servido, además, para llegar a una profunda comprensión de otros poetas, entre ellos Rubén Darío, a cuya vida y obra dedicó un libro publicado por las prensas de la Universidad de Harvard. Junto con un estudio comparativo de la métrica del poeta de América, encontramos allí una valuación muy penetrante del hombre, tal como lo indica el siguiente párrafo en que resume su vida:

..."Si como poeta fué rebelde, como hombre hizo gala de una excesiva timidez. Estas contradicciones, estas arbitrariedades del destino, dan un sello especial a su vida y a su obra. Y es en este sentido el romántico perfecto. Amante de todas las exquisiteces y refinamientos, pasa gran parte de su vida en miserables bohardillas y en compañía de gente de dudosa bohemia. Cantor de mujeres ideales, de princesas lejanas, se une en matrimono a una señora vana y vulgar, y pasa los últimos lustros de su vida en compañía de una pobre criada. El, que debió haber nacido millonario, tuvo que mendigar la ayuda y el sostén de Mecenas provincianos. Amante de la belleza perfecta, tuvo que sufrir el verse gordo y feo; y se consolaba de la fealdad de su rostro haciendo notar sus **manos de marqués.**"

Entre sus estudios críticos están "Precursores del Modernismo", "La Novela en la América Hispana", y su serie de "Grandes Novelistas de América" Entre sus obras de texto se hallan una Antología de Cuentos Chilenos y una Bibliografía de la literatura chilena, además de trabajos sobre la producción mexicana. Sus poesías han sido reunidas en cuatro volúmenes y abarcan desde el género lírico al epigramático.

El signo distintivo de la obra de Torres Ríoseco es la progresión constante. Uno comprende en seguida que por aquí pasa un talento bien claro, que ha aprendido las disciplinas del ambiente, que no esquiva la labor de investigación, que atiende por igual al fondo y al detalle. En cuanto al estilo, es admirable su progreso en limpidez, en precisión y en amplitud de forma.

El escritor completa la obra fecunda pero limitada del educador, y así la labor tesonera de este profesor chileno de California, se va difundiendo por América y por otros centros de cultura que han de beneficiarse todavía por mucho tiempo con la producción que está madurando en él.

E. M.

Nueva York, Diciembre de 1939.

DE JOAQUIN EDWARDS BELLO

Rossismo

No pasa mucho tiempo sin que me vea constreñido a dar explicaciones respecto a ciertos juicios que no me comprometen a mí sino a mis superiores en este diario. Estos juicios, o pareceres, se prestan para engañar a cierto público de otros diarios, haciéndole creer que me animan intenciones políticas de tal o cual clase, adversas al credo en boga.

Debo declarar, categóricamente, una vez más, que no milito en partido político alguno. Por eso, la Dirección de este diario acoge mi producción sin reservas.

Mi público sabe de sobra que no escribo al uso del delfín. Sabe, también, que no estoy encasillado en tal o cual ideología de partido. Pero hay otros públicos que no me leen y que me juzgan, a veces, por las interpretaciones malignas que de mis escritos hacen otros periodistas.

En más de veinte años de labor creo que he elogiado y vapuleado, según el curso de los acontecimientos, a todos los partidos políticos, a todas las ideologías existentes y a muchos hombres públicos.

Es natural que, en una tierra maleada por la politiquería, pocas personas comprendan una actitud libre. El hombre corriente se afilia a un partido y aplaude cuanto hecho se derive de ese partido y de sus hombres: al mismo tiempo condena todo cuanto derive del partido adverso y de sus líderes respectivos. Es sabido que en la política criolla los adversarios se tratan como si fueran facinerosos. Por eso los Presidentes, salen casi siempre corridos, en medio de la rechifla de los reemplazantes. Yo no puedo pensar así, ni ahora, ni antes, ni nunca.

Esta actitud mía, de aplaudir o criticar sin distingos electorales, me hace pasar, asimismo, por contradictorio.

Cuando dije: "seamos rossistas", me refería a aquella parte del programa rossista, que repele la busca del voto por medio del sobajeo y de los apretones de manos sudadas. No a otra cosa. Soy tan rossista como don Justiniano Sotomayor, pero aplaudo lo antedicho por higiénico y por gallardo. No desmiento absolutamente nada. Simpatizo con la idea rossista de no aguantar latas de los imbéciles, aunque se digan admiradores; de no aguantar sobajeos y lluvias de saliva por conseguir electores. Es la única parte del programa rossista que entendí. De lo demás, no entendí nada, ni me interesó nada, porque las actividades políticas y las actividades de los ratones en el entretecho me producen el mismo entusiasmo.

Al paso que voy, me interesa mucho la construcción del metropolitano para transitar bajo tierra. Yo no puedo ir en la superficie por el hecho de que todo el mundo, cada cual en su género, se ha sentido atacado por mí. Me atrevo a asegurar que ningún rossista me tiene simpatías, ni las busco tampoco. Me odian los hípicos, los araucanos, los clubmen, los conservadores, los radicales, los alacalufes, los masones, los rosacruces, los inventores.

Basta que haya dicho que el "Chile" es un monopolio, para que los carreristas se sientan aludidos en masa, aunque yo sea asiduo asistente a la cancha.

Aquí quieren que uno tome partido por algo en forma acérrima y que aplauda a troche y moche todo lo que haga ese algo.

Es buen negocio, pero no sé negociar, y seguiré siendo el mismo.

"Déjenme, déjenme dejenmé, con mis caprichos yo moriré..."

J. E. B.

Crédito de la propaganda británica

En este conflicto bélico la propaganda inglesa debe superar a la que se ejercitó en 1914-1918. Dos circunstancias se lo están exigiendo. La primera es el evidente descrédito en que vino a caer después del Tratado de Versalles. La propaganda inglesa se había hecho en nombre del "más desinteresado ideal". Gran Bretaña había ido a la guerra en **defensa de la libertad y de la soberanía de los Estados.** No aspiraba a nada, no quería nada. Respondía al reclamo de una generosa misión histórica. ¡Pero resultó —, sin duda, contra toda su voluntad— que después del Tratado de Versalles Gran Bretaña apareció con 1.400,000 millas cuadradas de nuevos territorios!

Ahora Inglaterra encarga a su propaganda ambientar los nuevos generosos objetivos que la animan: **quiere sólo combatir por la defensa de los pueblos débiles.** No por todos los pueblos débiles, sino por aquellos sumisamente entregados a su esfera de influencia. Como la otra vez no quiere nada, absolutamente nada. Aspira sólo a seguir manteniendo "el equilibrio europeo", que le asegura su papel de árbitro de las situaciones internacionales del Viejo Continente. Por eso, ante de 1914, le produjo alarma el crecimiento del poderío alemán. Y se puso rápidamente del lado de Francia para detenerlo. Pero después de Versalles sintió que el equilibrio se rompía en favor de Francia con el aplastamiento germano, y se opuso a todos los propósitos de su aliada para que ese aplastamiento fuera definitivo. Se rehace Alemania, vuelve a ocupar su sitio de gran potencia en una gesta de sacrificios y esfuerzos que demostraron su imperecedera vitalidad. Entonces Gran Bretaña vuelve a sentirse inquieta, y otra vez esgrime a Francia contra su gran competidora en el comercio del mundo. De esta manera trabaja para restablecer "su" equilibrio.

Y su propaganda torna a ejercitarse para preconizar su generosidad sin límites: campeona de los pueblos débiles, de algunos, porque no clasificó entre ellos a Checoeslovaquia, ni a Albania, ni a Abisinia. Eran, tal vez, demasiado débiles, no le servían para lanzarlos — como a Polonia — de avanzada en la contienda bélica.

Pero hay una realidad que todo el mundo comprueba: que esta defensa de los pueblos débiles se está realizando por medio de un debilitamiento de todos los pueblos, inclusive de aquellos más alejados — como los de América — del escenario de la guerra. Con el bloqueo instaurado a su arbitrio, sin sujeción a ningún principio establecido del Derecho Internacional, Inglaterra les asegura una libertad que Alemania jamás amagó; pero al mismo tiempo les coloca en tren de sufrir un colapso económico, estrangulando su comercio y haciendo befa de los más elementales principios de la soberanía de los Estados.

Su propaganda bélica tiene, pues, que dorar la amarga píldora para que los sacrificios que su política bélica impone a los neutrales se conciban como el justo precio de la nobilísima y generosa tutela inglesa. De aquí los esfuerzos de su propaganda para crear un santo temor a lo que puede sobrevenirle al mundo si Inglaterra pierde su carácter de árbitro de las naciones. El pie forzado reclama a su propaganda posiciones contradictorias y absurdas que ponen a prueba la credulidad internacional. Ya el profesor E. H. Carr, de la Universidad de Gales, ex miembro del Foreign Office, ha dicho— estudiando la propaganda internacional—, que es muy aventurado edificar propagandas sobre absurdos y no fundarlas en hechos efectivos. Tal acontece cuando se citan a Turquía y a Polonia dentro del grupo antifacista cuando sus tipos de Gobierno, desde hace tiempo, adoptaron formas fascistas dictatoriales.

Gran Bretaña campea por un "ideal flexible", capaz de modificaciones sustanciales al tenor de los acontecimientos. Las 1.400.000 millas cuadradas que resultaron incorporadas a sus dominios en 1919, la obligan a ser cauta en materia de declaraciones oficiales sobre las finalidades de su acción bélica. Por eso, sin duda, ha dicho Mr. Chamberlain: "no sabemos cómo se reorganizará Europa después de esta guerra, porque no podemos adivinar quiénes serán entonces nuestros amigos..."

La entusiasta polígrafa Mrs. Thomas, técnica en materia de cosas polacas y situaciones polonesas, sirve la propaganda británica con la desaprensión que ha criticado el profesor Carr. Parece creer firmemente en aquello de "la defensa de los pueblos débiles". Y pone su femenino tesón al servicio de tan hermoso ideal. Si al término de este conflicto la generosa defensa de Inglaterra ha debilitado más a los pueblos, ¿quién se va a acordar entonces de lo que ahora dice la distinguida polígrafa?

F. KAYSER

La alocución del Papa

Con ocasión de Navidad, el Santo Padre ha dirigido un ferviente llamado a los hombres de buena voluntad. Con toda la serenidad propia del Supremo Pontificado, S. S. Pío XII ha formulado, en cinco proposiciones, las bases de una paz justa y honorable. Grande debe ser la alegría de los aliados al comprobar hasta qué punto las finalidades que ellos persiguen coinciden con los principios sobre los cuales el Papa estima que debería fundarse la organización futura de Europa y de la humanidad entera.

El espacio limitado de que disponemos nos obliga a hacer sólo una breve alusión a la necesidad de liberar las naciones "de la dura esclavitud de los armamentos y del peligro de esa fuerza material que en vez de proteger los derechos, se transforma en su violenta opresora", de tomar en cuenta la experiencia del pasado para organizar o reconstituir de manera útil la Sociedad de las Naciones del porvenir, de atender en mejor forma los reclamos justificados de las naciones, de los pueblos y de las minorías étnicas, y de acceder, llegado el caso, para satisfacerlos, a una prudente revisión de los tratados existentes, revisión que, por cierto, sería el resultado, no ya de violencias unilaterales, sino de negociaciones previas entre todas las partes interesadas.

Querríamos solamente insistir un poco en la firmeza de las condiciones formuladas por el Santo Padre. "En primer término, ha dicho, un postulado fundamental para una paz justa y honorable, es el del derecho a vida y libertad para todas las naciones grandes y pequeñas, poderosas y débiles. La voluntad de vivir de una nación jamás debe transformarse en sentencia de muerte para otras. Siempre que esos derechos de igualdad se ven destruidos, dañados o amenazados, el orden jurídico exige una reparación que no puede lograrse mediante la espada ni el arbitraje egoista, sino por intermedio de la justicia y de la igualdad recíproca".

Leyendo estas admirables palabras que condenan, con tanto vigor y ponderación a la vez, la famosa teoría del espacio vital, nombres y hechos surgen espontáneamente en la memoria. Se evoca la horrible escena, descrita por el Embajador de Francia en Berlín, M. Coulondre, en su telegrama del 17 de marzo de 1939, en la cual el Presidente Hacha, en los límites del agotamiento, después de una noche entera de atroces amenazas, fué obligado a firmar el acta que consagraba la ruina de la independencia checa; se recuerda que un año antes, el desventurado Canciller de Austria, Schuschnig, había sido sometido a idéntico tratamiento; vuelven a la memoria las violaciones más recientes, sin la menor circunstancia atenuante, de los territorios polaco y finlandés.

Si; el orden jurídico exige la reparación de todas las violencias—una reparación fundada en la justicia y, en la igualdad recíproca. Pero, ¿con quién podrán negociar esta reparación los Estados oprimidos y sus partidarios? ¿Con los victimarios, con los campeones de la fuerza desenfrenada? ¿Es posible siquiera imaginarlo? El Papa ha dicho, además: "Los problemas que suscitaron diferencias entre las naciones no eran insolubles; pero esa desconfianza que tuvo su origen en una serie de circunstancias peculiares, impidió, con fuerza casi irresistible, que se tuviera fe en las promesas eventuales y en la duración y vitalidad de un posible acuerdo.

Cuando se trata de los dirigentes nacistas, basta el pasado para demostrar el valor de sus compromisos. No habrá reparación posible, no habrá paz duradera, sino cuando los representantes de las naciones víctimas y de las democracias aliadas puedan sentarse a una misma mesa con los delegados de un Gobierno alemán digno de confianza y decidido a respetar su palabra y su firma.

PIERRE SIMON.

Chilenos sin vivienda

Al estudiarse en el Senado el proyecto de higienización de los conventillos, el Ministro de Salubridad expresó que más de un millón quinientas mil personas habitan en Chile en viviendas insalubres. Aunque para nadie ha pasado inadvertido este hecho, que es una de las más oprobiosas taras de nuestra nacionalidad, la circunstancia de que un funcionario revestido de la autoridad y el prestigio inherentes al lugar que ocupa en la Administración Pública, lo haya manifestado en la Cámara Alta, sin ser contradicho en forma alguna, dan a este problema un carácter y una situación especiales dentro de los asuntos que más interesan al país.

Se quiso, con muy mala fortuna, entorpecer las verídicas expresiones del Ministro de Salubridad, con un empeño cuya intención no puede escapar a un juicio severo. Se trató, por medio de subterfugios, de borrar la impresión que semejante verdad podía producir en el ánimo público, y se forzó la dialéctica para subvertir los guarismos señalados, en forma de que no pudieran aparecer con todos los contornos de tragedia que revestía su sola expresión.

Sin embargo, los datos oficiales ofrecidos por el Secretario de Estado, y extraídos de estudios pacienzudos y severos hechos por doctos especialistas, tuvieron que dejar una desconsoladora impresión entre los miembros de nuestro más alto cuerpo legislativo.

Esta impresión es, también, la que ha debido sufrir la opinión pública al imponerse, por medio de tan autorizada palabra, de las dolorosas y afrentosas condiciones en que vive la mayor parte de nuestros conciudadanos, o, mejor dicho, en que han vivido por cerca de cien años, los hombres que han dado al país la fuerza de sus músculos y el paciente heroísmo de sus vidas.

Basta mirar hacia atrás para comprender que este pavoroso problema no es de hoy, y que una larga etapa de aflicciones lo ha adscrito a nuestro pueblo como la única médula de su existencia a través de una era que se llamaba democrática. Ninguna complaciente y humanitaria visión anterior pudo adivinar que llegaría el día en que tal afrenta pública se hiciera notoria, pues jamás quisieron interesarse las añejas fuerzas reaccionarias en la salud, en la comodidad o en la vida de quienes estaban lejos de los halagos de la fortuna. Ha sido un legado que es preciso pesar e inventariar el que han dejado los antiguos Gobiernos a los actuales poseedores de los destinos de la Nación. No es posible silenciar este hecho, porque no sería justo achacar a los actuales gobernantes lo que fueron incapaces de realizar sus empecinados antecesores.

Veinte años atrás se hablaba ya de la posibilidad de que los hogares chilenos no fueran lo que son ahora, veinte años después. Sólo la solicitud patriótica y de bien entendido sentido social de nuestros actuales gobernantes, podrá hacer que, en veinte años más tarde, pueda contar nuestro pueblo con las viviendas que necesita para el mantenimiento de la dignidad que merece. La labor para llevar a cabo empresa tan vasta y tan llena de ocultas contradicciones, no habrá ahora de detenerse ante la vaguedad de las disertaciones estridentes ni ante la sordina de interesadas suspicacias. Lo que otros no hicieron, es justo y es obligatorio que lo realicen, sin estorbos, los que sabrán cumplir lo que ayer prometieron.

CONFERENCIAS DE AYER DE JORNADAS MEDICAS

En el día de ayer se realizó la tercera conferencia médico-social, ante una numerosa concurrencia de médicos, visitadoras y enfermeras.

El doctor Serafín Elguín, jefe de la Sección Educación Sanitaria, dictó un curso sobre "Educación saitanaria en medicina social y en pedagogía social". El doctor Elguín llegó a la conclusión de que la medocina social y la pedagogía social se preocupan del estudio y cuidado del complejo vital o unidad funcional hombre, medio ambiente, esto es de la modalidad de interpretación del hombre y su medio, realizando la Educación Sanitaria la unión entre la medicina social y la pedagogía.

Comprobó que los servicios de educación sanitaria de la Caja de Seguro, en sus dos años de existencia, habían logrado un alza en el nivel cultural sanitario de los asegurados, un mayor rendimiento y aprovechamiento de los servicios, una disminución de los índices de morbilidad venérea e infantil y un aumento crecido de las entradas de Caja.

A continuación, los doctores Sierra, Pereda y Díaz, expusieron el tema "El examen sistemático de la salud en la pesquisa de la tuberculosis pulmonar" el que dió lugar a un interesante debate.

HORARIO DEL PRIMER JUZGADO DE MENORES

El Primer Juzgado Especial de menores, a contar desde el martes 2 de enero, atenderá al público diariamente de 8 a 12 horas, con excepción de los días lunes en que lo hará de 13 a 17.

FOMENTO DE LA VITIVINICULTURA

Dentro del Plan de Fomento de la Producción, en lo relativo a la agricultura, se contemplan auxilios especiales a la industria vinícola, lo que resulta especialmente digno de encomios, ya que se trata de una industria con profundo arraigo en nuestras modalidades económicas y de honda raigambre en nuestra idiosincrasia.

En realidad, dictadas las leyes de bloqueo y de prohibición de fabricación de vinagre artificial, se deja sentir la necesidad de propender a la apertura de industrias anexas a la del vino, como ya se ha venido experimentando en la fabricación de vinagre y de mostos concentrados.

En tal sentido, el actual Gobierno ha hecho obra provechosa para la industria, y de ella ha dependido, en gran parte, que el producto vinícola se encuentre hoy debidamente valorizado, tanto en el mercado interno como en los externos.

Han contribuido también otros factores, para que la industria vinícola se vea en pie de solidez:

Desde luego, el hecho de haber mermado, considerablemente, las posibilidades de la próxima cosecha, como consecuencia de los contratiempos climatéricos, que han afectado a la zona de mayor riqueza productiva, como es la de las provincias de Talca, Maule y Ñuble. Allí, una intensa helada ha impuesto un descenso de cerca del 40 por ciento en la producción de 1940. Esto, unido a la escasa existencia de arrastre de los años 1938 y 1939, ha destacado un valor firme para los vinos.

No aparece tampoco herida la industria por la desviación forzosa de mercados externos, como llegó a pensarse en los comienzos de la conflagración europea. Acertadas y oportunas medidas de la Junta de Exportación Agrícola, en concordancia con la Sub-Secretaría de Comercio del Ministerio de Relaciones Exteriores, han salvado, con facilidad, todo peligro, ya que podremos substituir el mercado alemán por centros de consumo americanos, de tanta o mayor potencia que el transitoriamente perdido.

Pero las medidas de fomento, que estudia y ya tiene bien orientadas la Corporación de Fomento de la Producción, miran más que al presente, al futuro. Hay necesidad de vigorizar, cada vez más, la industria principal de nuestros campos, la que enriquece nuestra economía con divisas extranjeras y proporciona remunerador trabajo a miles de empleados y obreros chilenos.

De allí que todo el país mire con simpatía cuanto se relacione con la vitivinicultura. Y de allí, también, que resulte previsora obra de estadistas preocuparse, con acuciosidad, del porvenir de la producción y comercio de vinos.

VENDO EN GRAN AVENIDA Y ALREDEDORES

13,000. A CUATRO CUADRAS DEL Paradero 14, casita inconclusa, dos piezas, cocina, patio con árboles frutales. Terreno 17x22 mts. Deuda $ 2.000. Ossandon.

16.000. CALLE IGNACIO ECHEVERRÍA, Paradero 23, casita de cuatro piezas inconclusa, gran parrón, arboleda frutal, 33,4x41,8 metros. Deuda $ 4.000. Bandera 168.

20.000. SANTA CLARA, PARADERO 19, casita-quinta tres piezas, parrón, arboleda frutal. Terreno 12x51 mts. Ossandón.

25.000. A DOS CUADRAS DEL PAradero 18, casa-quinta cinco piezas, parrón, arboleda frutal. Terreno 20x60 mts. Bandera 168.

28.000. CHILOE PARADERO 3 y 4, casa de un piso, siete dormitorios, comedor, WC, cocina, arboleda frutal. Terreno 12,5x65 mts. Ossandón.

35.000. Avda. LAZO, PARADERO 11, casa de un piso, comedor, dos dormitorios, servicios, cocina, jardín, parrón, arboleda frutal, pesebrera. 12,5x65 m. Bandera 168.

35.000. A MEDIA CUADRA DE LA Gran Avenida, sitio para industria con cuatro piezas y gran galpón de concreto. Terreno 20x35 mts. Ossandón.

35.000. CHILOE, PARADERO 2, casa de un piso. Comedor, salón, 2 dorm., pieza de baño, cocina, jardín, patio, gallinero. Deuda: $ 8.000. Bandera 168.

45,000. ESQUINA J. J. MIRA, casa-quinta con tres piezas, arboleda frutal. Terreno 13,5x37,5 mts. Pavimentación pagada. Ossandón.

55,000. JORGE CACERES, ESQUINA a tres cuadras de Gran Avenida, Paradero 17. Moderna casa de un piso, hall, comedor, cuatro dormitorios, pieza de baño, cocina, patio etc. Terreno 10x30 mts. Deuda $ 7,000. Bandera 168.

55,000. Avda. LO OVALLE A UNA cuadra del Paradero 17, casa-quinta de un piso, dos piezas, árboles frutales nuevos. Terreno 25,3x127 mts. Ossandón.

60,000. CALLEJON LO OVALLE, quinta frutal con departamento de dos piezas, cocina, luz, agua. Dos piezas de cuidador, gallinero. Toda plantada, arboleda frutal produciendo, crisantemos etc., 4,000 m2. de terreno. Bandera 168.

62,000. VARGAS BUSTON, PARAdero 14, bungalow bien tenido. Galería de vidrios, comedor, dos dormitorios, baño-lluvia, cocina, dependencias, jardín, entrada autos, 68 árboles frutales, parrón, dos gallineros, etc. 23x48 mts. Deuda $ 12,000. Ossandon.

65,000. PRIMERA AVENIDA ESquina a dos cuadras del Paradero 12. Casa-quinta de un piso, dos piezas, baño instalado, cocina, etc. Arboleda frutal. Terreno 47,2x38,5 mts. Bandera 168.

68,000. Avda. FREIRE ESQUINA a cinco cuadras del Paradero 19, moderna casa con 2 locales y uno grande esquina, con habitaciones, servicios, patio. Terreno 15x30 mts. Ossandón.

75,000. CALLE ESTELA, A DOS cuadras de la Gran Avenida, Paradero 10. Bungalow rodeado de jardines. Hall, comedor, tres dormitorios, baño instalado, cocina, dependencias, jardines, arboleda frutal. 1,800 m2. Bandera 168.

80.000. SAN JOAQUIN A UNA cuadra de Gran Avenida, propiedad de renta. Cité con doce casitas de una pieza, cocina, patio, servicios higiénicos, una casa de seis piezas, dependencias, etc. Deuda $ 20,000. Ossandón.

80,000. FERNANDO RIOJA ESquina, moderno establo para trece vacas, casita cuidador etc. Se vende con 13 vacas, útiles y enseres necesarios. Buena producción. Terreno 45x22 mts Bandera 168.

90,000. Avda. LEONIDAS VIAL A tres cuadras del Paradero 9, moderno bungalow, bien tenido, libre de contribuciones. Galería de vidrio, living con chimenea, comedor, tres dormitorios, baño instalado, cocina, dependencias, jardines, arboleda, parrón, entrada garage. Terreno 10x39 mts. Deuda $ 46,000. Ossandón.

95,000. A TREINTA METROS DEL Paradero 13, casa moderna de un piso. Hall, living, comedor, escritorio, cuatro dormitorios, baño instalado, cocina, dependencias, jardines, arboleda frutal, parrón, garage. Terreno 14x40 mts. Bandera 168.

105,000. FUENZALIDA URREJOla esquina, frente Paradero 18, casa de un piso, bien tenida. Dos halls, comedor grande, escritorio, cuatro dormitorios, baño completo, cocina, dependencias, jardines, arboleda frutal, parrón, dos locales y entrada autos. 30x50 mts Deuda $ 32,500. Ossandon.

110,000. A CUARENTA METROS de la Gran Avenida, Paradero 8, bungalow recién terminado. Living, comedor, tres dormitorios, baño instalado, cocina, dependencias, jardín, patio, garage. Terreno 12x40 mts. Bandera 168.

120,000. GRAN AVENIDA, PARAdero 13, bungalow bien tenido. Hall living con fumoir, comedor, cuatro dormitorios, baño instalado, dependencias, jardín, parrón, árboles frutales, entrada autos. Terreno 16x60 mts. Deuda $ 37,000. Ossandón.

125,000 TERESA VIAL, PARADERO 9, casa moderna de dos pisos. Hall, comedor, escritorio, tres dormitorios, baño instalado, dependencias, departamento servidumbre con baño, jardines, parrón, árboles frutales, entrada garage, gallinero, galpón, etc. Deuda 30,000 pesos. Bandera 168.

130,000. CHILOE ESQUINA, PAradero 9, casa de dos pisos. Altos casa habitación con hall, living, comedor, tres dormitorios, pieza de baño, dependencias. Bajos con local comercial, living, comedor, dos dormitorios, pieza de baño, dependencia, jardín, patio, entrada autos. Terreno 11,7x30 mts. Deuda $ 40.000 Ossandón.

140,000. Avda. SAN NICOLAS, Paradero 11, Lo Vial, moderna casa de un piso. Hall, galería, comedor, cuatro dormitorios, baño instalado, cocina, dependencias, jardín, patio, garage, arboleda frutal en plena producción, gran parrón piscina, subterráneo. Terreno 25 por 100 mts Deuda $ 30,000, Bandera 168.

146,000. GRAN AVENIDA, PARAdero 11, bungalow moderno. Hall, living, salón, comedor, escritorio, cuatro dormitorios, cocina, baño, dependencias, jardín, patio, garage. Ossandón.

150,000. SARGENTO ALDEA, PAradero 27, casaquinta de dos pisos independientes, moderna. Hall, comedor, tres dormitorios, baño instalado, cocina, baño, dependencias, jardín, patio, arboleda frutal, muy gran parrón. Además edificio antiguo con varias piezas y otros dos cuerpos más con amplias salas. Terreno 119,8x133 mts. Bandera 168.

135,000. GRAN AVENIDA, PARAdero 20. Moderno chalet recién terminado, rodeado de jardines. Recibos con parquets, comedor, 3 dormitorios, baño instalado, cocina eléctrica instalada, dependencias, arboleda frutal, entrada autos. Terreno 20x50 mts. Deuda: $ 105,000. Ossandón.

160,000. FERNANDO LAZCANO esquina a tres cuadras de Gran Avenida, Paradero 5. Moderno chalet de dos pisos, en perfecto estado. Living con chimenea, comedor, costurero, escritorio, cuatro dormitorios, baño instalado, terraza, dependencias, jardines, arboleda frutal, parrón, garage con subterráneo. Terreno 27,2x57 mts. Deuda $ 60,000. Bandera 168.

175,000. GRAN AVENIDA, LLANO Subercaseaux, casa de dos pisos bien tenida. Hall, comedor, escritorio, tres dormitorios, baño instalado, dependencias, jardines, quinta frutal, parrón, huerto, dos gallineros, terrazas, gran garage. Ossandón.

185,000. GRAN AVENIDA, PARAdero 8, chalet moderno, terminándose, con colefacción a gas, gran terraza, dos pisos. Living, comedor, escritorio, tres dormitorios, baño instalado, cocina, dependencias, jardines, patio, garage con pieza de chófer etc. Terreno 13,1x30 mts. Bandera 168.

225.000. AVENIDA LEONIDAS Vial a un paso de Gran Avenida, Paradero 9, moderno chalet rodeado de jardines. Porch, living con chimenea, comedor, galería, escritorio, cuatro dormitorios, baño instalado, dependencias, terraza, gran parrón pavimentado, arboleda frutal, entrada garage. Todas las ventanas con vitreaux, lámparas instaladas, herramientas para jardín. Terreno 22x68 m. Deuda 45.000.— Ossandón.

250.000, GRAN AVENIDA, PARAdero 3, propiedad de renta compuesta de dos locales, dos casas interiores con seis piezas cada una y una casa en altos con seis piezas, servicios, dependencias, etc. Buena renta. Deuda $ 95.000.— Bandera 168.

550.000, GRAN AVENIDA FRENTE a la Aviación, chacra con buen chalet. Porch, comedor escritorio, cuatro dormitorios, baño, dependencias. 200 metros de frente a la Gran Avenida, tres y medias hectáreas de uva torontel y rosada, 200 paltos, duraznos, limones, manzanos, establo para diez vacas, gallineros, tres casas de inquilinos, 100.000 metros Deuda $ 80.000 — Ossandón.

A 500 METROS DE GRAN AVEnida, Paradero 25, sitio 55x100 metros cerrado con malla. Deuda.— Bandera 168.

AURORA MIRA A DOS CUADRAS del Paradero 9, sitio en calle pavimentada 34x25 metros.— Ossandón.

CHILOE PROXIMO A MERCEDES Mira, sitio 18,5x67 metros, cerrado con malla y pandereta.— Bandera 168.

GRAN AVENIDA, PARADERO 13, sitio 27x125 metros cerrado, con casita cuidador, arboleda, jardín, parrón. Deuda.— Ossandón.

GRAN AVENIDA ESQUINA LAZO, varios sitios en un loteo, facilidades de pago.— Bandera 168.

4.500, POBLACION SAN RAMON, Cisterna sitio con pieza cuidador, 159, 4 metros 2, Ossandón.

5.000, SANTA ROSA ESQUINA SItio 350 metros 2 con pieza cuidador. — Bandera 168.

6 000, POBLACION VILLA LAS Delicias, Paradero 21, buen sitio cerrado y plantado. — Ossandón.

6.500, MARIA VIAL ESQUINA Paradero 25, La Cisterna, sitio 16x30 metros, todo plantado con duraznos.— Bandera 168.

8.000. A CUATRO CUADRAS Paradero 24, sitio 20x50 metros. — Ossandón

10.000, PROXIMO PARADERO 1 sitio 12x85 metros. — Bandera 168.

16.000, A DOS CUADRAS DEL PAradero Las Brisas, sitio 20x57 metros, todo plantado y con pieza cuidador.— Ossandón.

18.000, AVENIDA DEL DEPARTAmento, Paradero 12, sitio 10x64 metros, todo plantado, parrones, dos piezas cuidador. Deuda. — Bandera 168.

25.000. ESQUINA CON GRAN Avenida, Paradero 11 sitio [illegible] metros, urbanizado. Deuda. — Ossandón.

26.000, GRAN AVENIDA, PARAdero [illegible], sitio cerrado con arboleda frutal, parrón, jardín. — Bandera 168.

25.000, ESQUINA AL LADO PAradero 26, sitio 43x105 metros. — Ossandón.

28.000, BARROS LUCO, PARADEro 0, sitio 20x40 metros. Deuda [illegible] Bandera 168.

36.000, A CINCUENTA METROS de Gran Avenida, Paradero 3, sitio 15x38,0 metros. — Ossandón.

42.000, AVENIDA SUBERCASEAUX, Paradero 8, sitio 12.2x40 metros, pavimentación pagada. Bandera 168.

15.000, AL LADO GRAN AVENIDA, Paradero 29, sitio 4 600 metros, todo plantado, con casita cuidador. — Ossandón.

100.000, AVENIDA SILVA AL LAdo Arturo Prat sitio 40,5x58,5 metros cerrado. — Bandera 168.

CARLOS OSSANDON G.-Bandera 168

BAÑOS DE VAPOR

PARA HOGAR.

Plegables, económicos, con temperatura graduable.
DELICIAS 1158-A
TELEFONO 30827

ELECTRO VAPOR

MAQUINARIAS, CALDEROS, transmisiones, descansos, correas, poleas todas dimensiones. Ocasión vende. Phillippi 26. Teléfono 91180. 13 En.

UN MOTOR A GAS POBRE marca CROSSLEY de un cilindro de 40 H. P. completo con generador de gas, filtros de gas y cañerías correspondientes. Casilla N.o 382. ILLAPEL. Enero, 5

TORNILLOS para HERREROS y mecánicos, gatas cremalleras de madera y acero, vende a precios sin competencia. Fundición Grajales. Calle Grajales 2548. Teléfonos 93417—95008. 3 En.

MOTOR DIESEL DE 15 — 18 HP, nuevo con polea y repuestos, tratar: Huérfanos 972, of. 807. Dic. 31

OCASION VENDO PERFORAdora para mina. Arauco 327.

VENDO OCASION

tres canchas tenis de baldosas,

en perfecto estado. Estadio Gath y Chaves

LOS LEONES

23.–Máquinas de escribir y coser.

;;MAQUINAS SINGER!! Liquidamos. Facilidades pago. Compramos usadas, boletos, empeñadas. Claras 162. 31 Dic.

COMPRO MAQUINAS COSER, también empeñadas; voy domicilio. Lira 933. Teléfono 51370. 6 Dic.

MAQUINAS DE COSER. VENde cuotas mensuales. Huérfanos 820, 4.o piso, of. 409. 3 enero

24.–Muebles, menajes y artículos sanitarios.

;;OCASION VENDO!! AMOblados dormitorios, comedor y muebles sueltos. Delicias 2456. Enero, 18

REGIO COMEDOR, ENCHApado, completo sin uso. Lindo dormitorio, 3 cuerpos, moderno, enchapado. 11 piezas; gran ocasión. Cóndor 750. 5 Ene.

COCINAS ECONOMICAS, CAMbios, arreglos, pídalos a Perich San Alfonso 642. 10 enero

COLCHONES. LANA, cotíes, crin. Encontrará en Colchonería Francesa. Refacción a domicilio. San Diego 9. Teléfono 86259. 22 Ene.

;AQUI MAS BARATO! LOZA, enlozados, cristalería. Artículos para regalos. Casa Bauza. San Diego 1233. 1.o En.

OPTICA ROTTER

ANTEOJOS y LENTES ENCONTRARA a cualquier PRECIO.

AHUMADA N.o 268.

Muebles de Junco Caña

de la India y Fibra.

Fábrica:
DELICIAS 103 y 2370,
Teléfonos 83067 y 92375.

COCINAS ECONOMICAS. VENdo, cambio, arreglo. San Alfonso 22. Teléfono 92607. Voy domicilio. 4 Enero.

LAMPARAS. FACILIDADES DE pago. Casa González. Estado 183 5 Enero.

;;ATENCION!! COMPRE SUS muebles nuevos o usados de ocasión, máquinas Singer, grandes facilidades pago, únicamente. San Diego 1877. Enero, 10

GRANDIOSA LIQUIDAción en fábrica de muebles "Las Delicias". Avenida Bernardo O'Higgins 3035: el local más amplio de Santiago; el surtido más variado y atrayente; los precios mas liberales. ;;Visítenos y comprará bueno!! ;;Ahorrará dinero!! 31 Dic.

MUEBLES, TODOS ESTILOS, solamente en la Fábrica, San Diego 277-281. Teléfono 74895, condiciones ventajosas. Se reciben muebles en pago. 10 En.

;;OFERTA INTERESANTE!! Visite fábrica muebles "Imperio". Dormitorios, comedores, livings. Grandes facilidades, sin recargo. Nuestro lema es: ganar poco, pero vender mucho. Delicias 2887. 13 En.

;;CALENTADORES!! GAS, CARbón, leña, construcción sólida, garantida. Fábrica Mérida. Chacabuco 12. Enero 15

MUEBLES, TODOS ESTILOS, solamente en la Fábrica, San Diego 277-281. Teléfono 74895. Condiciones ventajosas. Se reciben muebles en pago. 11 Ene.

;;;MIENTRAS UD. VERAnea!!! "La Mueblería Traiguén" le confeccionará, tapizará o reparará sus muebles. Especialidad en "Normandos". Toesca 2023. Fono 88257. 12 En.

;;MUEBLES PARA COCINA!! construcción sólida, hechuras perfectas, precios económicos. Casa Mérida. Chacabuco 12. Enero 15

$ 420, DORMITORIO: OTRO $ 650; amoblado comedor, $ 590, máquina Singer, hall confortable, amoblado escritorio, ropero, marquesas, mesa, sillas, vendo urgentísimo. Lira 933. 6 En.

COCINAS ECONOMICAS DESde $ 45. Lavaplatos, baños, calentadores. Precios rebajados. Chacabuco 21 M. 21 En.

BAÑOS, CALENTADORES, LAvaplatos, cocinas, precios baratísimos. Fábrica "Mérida". Chacabuco 12. 23 En.

;ATENCION! FORMIDABLE liquidación en Mueblería Hollywood, gran stock de muebles comedor, dormitorio y hall. Precios de ocasión. Grandes facilidades. Bandera 166. 6 enero

;BARATISIMO! VENDO DORmitorio, comedor confortable moderno, varios. Carmen 790. Enero, 13

;;POR VIAJE!! VENDO DORmitorio, comedor confortable moderno. Nataniel 681. Enero, 13

LAMPARAS, COCINAS, ANAfes "Primus", legítimos. Armería San Diego 59. Enero, 11

LA GRAN PAPELERIA INGLESA

realiza un extenso surtido de papeles importados de última novedad a precios de costo; asimismo una gran partida de pinturas al agua, esmaltes finos ingleses, entre ellos el famoso "LUC", engrudo en polvos, producto exclusivo de la casa.

MONEDA 927. CASILLA 3018. FONO 86453, SANTIAGO.

LAS MEJORES MAQUINAS

DE COSER,
con las MAYORES facilidades de pago.

CASA FALCONI
DELICIAS 2538

;;;MODERNICE SU HOgar!!! Recibimos sus muebles antiguos, entregamos modernos. "La Baquedano". San Diego 1283. 30 En.

;;OCASION!! MUEBLES MOdernos: comedores, dormitorios, hall. Facilidades pago. "La Baquedano". San Diego 1283. 30 En.

PAGAMOS EL MEJOR PRECIO por muebles, menajes completos San Diego 1283. Teléfono 52211. 30 En.

25.–Modas e interés para el hogar.

EL SOMBRERO ELEGANTE desea a su distinguida clientela Felices Pascuas, Año Nuevo y le ofrece para regalos los más lindos modelos sombreros, desde 35 pesos. Aproveche esta oportunidad única. Por cada compra obsequiaremos un lindo calendario. Rosas 920. Dic. 31

;;;MADAME LOBERTE!!! SAN Diego 219 ofrece para Pascua, Año Nuevo, trajes sastre $ 170, 240, 320. Gran surtido batas, tapados seda. 31 Dic.

SEÑORA, TENGA PRESENTE que la Maison Cecile. San Antonio 388, le ofrece batas, trajes sastre de alta calidad a precios más bajos de plaza. Enero, 6

LAMPARAS APLIQUES, ARTE factos eléctricos. Precios rebajados.—Marcel. San Pablo 1143. 12 Enero.

PAPELES PINTADOS MITAD PRECIOS

NUEVA YORK 29
TEL 84267

RELOJERIA LA YANKEE.

Para composturas de relojes y joyas:

LA YANKEE.

Trabajo garantido.
Atendido por su dueño JOSE AIQUEL.

MEIGGS 20

AHORRE DINERO: MANDE arreglar sus carteras. Coquimbo 1120, próximo San Diego. 1.o Ene.

REGALOS PASCUA. NIÑITAS, cochecitos muñeca, amobladitas; dormitorio, silloncitos, mesitas; señoras, coches guagua, sillones, Cheseslongue, cambuchos ropa. Recontra barato. San Diego 33.

FACILIDADES PAGO, GALVEZ 717. Trajes sastre, batas, tapados, capas, zorros. 15 En.

VERANEANTES: ¿POR QUE pagar tan caro? Compre directamente en fábrica "Francesa" exposición, 20 modelos trajes de baño, $ 30 a 90;. pantalones, $ 12 Regios batones para playa, tejido doble. $ 125; Bayaderas, $ 20. Avenida Matta 1049. 8 enero

;;UNA HORA!! ENTREGAmos trajes lavados químicamente; zurcidos invisibles. San Diego 51. 10 enero

MADAME SARHA, MODISTA competente, ajuares de novia, traje sastres, abrigos y todo lo concerniente al ramo. Precios módicos. San Antonio 57. Teléfono 61520.

MADAME SARHA, MODISTA competente, ajuares de novia, traje sastres, abrigos y todo lo concerniente al ramo. Precios módicos. San Antonio 57. Teléfono 61520. Enero, 20

CREDITOS, ABRIGOS, TRAjes, pieles, capas, zorros. Coquimbo 615. Teléfono 50734. 30 En.

CARBON DE PIEDRA

Establecimiento
"COSMITO"
Pidan teléfono 9763
Casilla 4634

PILADE MASSA

FABRICA y ALMACEN de REPUESTOS para AUTOS y CAMIONES. RECONSTRUCCION de MOTORES. EMBOLOS de ALUMINIO

EXPOSICION 796

27.–Negocios e instalaciones, compra y venta.

BILLARES "BRUNSWICK" con facilidades de pago. Casa Hans Frey. Huérfanos 1060, segundo piso. 26 enero

HABIENDO COMPRADO EL negocio a señora Irma Benelli, Gay 2530, no responde por cuentas pasado tres días. — Luis Guerra.

CUALQUIER PRECIO VENDO, traspaso o arriendo almacén eléctrico. Irarrázaval 019, teléfono 50016. 31 Dic.

28.–Objetos y animales perdidos.

HABIENDOSE EXTRAVIADO la libreta de Caja Nacional de Ahorros V. Mackenna, cuenta N.o 44586, a nombre de Julio Canales V., queda nula y sin ningún valor por haber dado el aviso correspondiente. 2 En.

RUEGO PERSONA ENCONTRO libreta Seguro perdida martes 19, la devuelva a Carmen N.o 15. 31 Dic.

29.–Personas buscadas.

DESEO SABER DE MI hijo Juan I. Segovia F., ausente varios meses de mi casa en Antofagasta. Si alguien puede darme algún dato, le agradeceré escribir a: María Flores v. de Segovia. Antofagasta. Calle Antonino Toro 546. Dic. 31

A GERMAN RIBBECK W. SE necesita con urgencia en San Antonio 148, 2.o piso. 1.o En.

PARA 1a COMUNION Foto Estudio BARTSCH

MERCED 735
Teléfono 63733

30.–Préstamos, acciones y bonos.

CARLOS OSSANDON, BANDERA 168. Tramita préstamos hipotecarios en las mejores condiciones. Dic. 31

DINERO PARA HIPOTECAS, desde $ 10,000, ofrece constantemente. Capitalistas encontrarán magníficas inversiones al mejor interés. Oficina Propiedades: Jorge Cristi Salamanca. Morandé 291: 11 enero.

PRESTAMOS HIPOTECARIOS 8 o|o. Luis Ramírez. Morandé 291. Dic. 31

PROPIETARIOS DINERO LISto hipotecas urbanas y rurales, primeras, segundas, después de Caja Hipotecaria o Banco Hipotecario.— Del Río. Bandera 552. 31 Dic.

PROPIETARIOS, COMERCIANtes, para asegurar contra incendio sus casas, negocios y especies diríjase al agente autorizado Ramón del Río. Bandera 552. Teléfonos 69693 y 52965. Compañía de Seguros La Francesa. 31 Dic.

31.–Productos medicinales.

FARMACIA LA NACION, SImon Bolívar 298, Plaza Manuel Rodríguez. Laboratorios, recetas y análisis. Precios bajísimos. Teléfono 86075. 26 enero

Y "LE GRAN CHIC"

le transforman su sombrero viejo y lo dejan nuevo.
Teñidos en todos colores. Precios módicos.
Especialidad en sombreros de pita.
CHACABUCO 7-A.

BANDERA 769

GUIA PROFESIONAL

ABOGADOS

LISANDRO SANTELICES
Huérfanos 1112. Teléfono 86831.
31 Dc. 1939.

MULLER, RIVERA Hnos.
Morandé 291. Oficina 21
10-1, y 3-7
Nulidades matrimonios, posesiones efectivas, asuntos familias
Atención gratuita. 3-4.
Enero, 26

MEDICOS

Dr. RAIMUNDO RATINOFF
Asma. — Corazón
Broncopulmonares. — Rayos X.
Manuel Rodríguez 764.
Teléfono 84639.
31 Dic.

FAIVOVICH
Corazón — Pulmón — Estómago
Rayos X
Nataniel 426 — 63975.
Enero, 15

GASTON RAMIREZ
Piel, Sífilis, Venéreas.
Monjitas 779.
Enero, 16

ERNANI PARODI
Piel, Sífilis, Venéreas.
Arturo Prat 177.
28 En.

DOCTOR CONCHA VERA
Señoras
Amunátegui 21.
10 enero

WAUGH ROJAS
Cirugía
Impotencia sexual. Várices.
Hemorroides. Miraflores 459.
Teléfono 82149.
30 En.

RAUL LOPEZ REVERDITTO
Medicina interna
Rayos X consulta 2 - 3.30
Agustinas 1185
30 Dic.

Dr. LOIS
Catedral 1467.
Urinarias: de 2-4.
Fono: 64364.
Enero, 28

BEDOYA BUNSDOEFER
Enfermedades sangre. Gonorrea.
Piel. Venéreas, Rayos X, para piel. 1-5. Moneda 1695
30 Dic.

Dr. DIMITSTEIN
Exclusivamente señoras.
Rayos X.
Ahumada 47.
31 Dic.

GIRON
Niños. 2—4
Moneda 859. Teléfono 40474.
12 En.

Dr. GORGEWSKY
Rayos X
Estómago - Hígado
Broncopulmonares - Diabetes
2 a 5.
Almirante Barroso 57.
31 Dic.

MANUEL FRANCISCO BECA
Estudios Alemania
Mentales y nerviosas.— 4-6.
Rosales 1680.
Enero, 15

RAMOS
Huérfanos 1917.
30 Dic.

DOCTORA BEHM
Mac-Iver 663.
Enero, 19

OCULISTAS

GUSTAVO LOPEZ PATIÑO
Consultas 6-8.
Moneda 973. Piso 8.o, Oficina 837
Teléfono 89845.
22 En.

DENTISTAS

GUILLERMO AHUMADA
Carmen 25.
Enero, 15

Dr. HECTOR PACHECO P.
Dentista.
Extracciones difíciles, puentes placas modernas. De 3 a 7, edificio "La Nación". Agustina 1269. Teléfonos: 82222-47509.
N|o

JULIO FLORES
Facilidades pago
Puente 585
3 En.

Dr. ARMANDO RODRIGUEZ
Cirujano-Dentista. Andrés Bello 976.— 9-12; 2 12-5 1|2 Placas completas sin paladar, succión neumática. Enero, 27

MECANICOS DENTALES

DENTADURAS
Placas, composturas, dos horas. Precios módicos. Barahona. San Francisco 120.
Enero, 30

PLACAS DENTALES, COMposturas ultra rápidas, 15 pesos. Delicias 170. Dic. 28

DENTADURAS. PLACAS
Composturas 2 horas, puede esperarlas. Nueva York 17.
30 Dic.

MATRONAS

SEÑORA MORAL
Embarazos normales o patológicos, Suturas, Casos urgentes. General Mackenna 1038, entre Puente y Bandera. Departamento 1. Teléfono 63688 (No hay plancha). Enero, 31

BLANCA FISHER
Avenida España 60.
Teléfono 92788.
5 Enero.

AMELIA MATUS
Av. España 441.— Fono 92776.
3 En.

BLANCA PINEDA
Recibe pensionistas. Consultas gratis.
San Diego 267
Dic. 31

PRACTICANTES

CLINICA ARAYA
ULTRATERMIA. VENEREAS
Lastra 613.—60832.
Ero 26

VETERINARIOS

CLINICA VETERINARIA
Americana
Hospital de perros y gatos
Consulta personalmente
Providencia 265— Teléfono 45224
31 Dic.

Dr. E. FERNANDEZ NAVAS
Médico - Veterinario
San Francisco 1171— Fono 51822
11 Ene.

CAFE ESPLAY

Desea felicidades a sus favorecedores y ofrece Pan de Pascua, bombones cajas fantasía para regalos, exquisitos sandwichs y helados 1.o En.

CATEDRAL esq. BANDERA
TELEFONO 62347.

¿ESTA USTED ENFERMO DEL hígado? Use CRETOL, se sentirá inmediatamente mejor. Cajita de 40 tabletas, $ 4.60; sobre de tres, $ 0.40. 31 Dic.

32.–Propiedades compran.

COMPRO CASAS CHICAS Y grandes, urbanas y rurales, siendo precio comercial, negocios rápidos.—Del Río. Bandera 552. 31 Dic.

EMPLEADOS PUBLICOS Y particulares: coronen laureado el presente año, adquiriendo una propiedad por intermedio de la Oficina. — Alfredo Gutiérrez. Huérfanos 1153. 3 En.

PROPIETARIOS DESEAN VENder su propiedad, ordénenme su venta sin compromiso, tengo pedidos urgentes en diferentes barrios y precios, aseguro rapidez. —Alfredo Gutiérrez. Huérfanos 1153. 3 En.

LA OFICINA DE PROPIEDAdes Alfredo Gutiérrez Godoy, Huérfanos 1153, desea a sus favorecedores un feliz y próspero Año Nuevo. 3 En.

33.–Propiedades venden.

DOS CASITAS NUEVAS, 4 habitaciones, piezas, toilette instaladas, cocina, alcantarillado, luz, agua, independiente, cal y ladrillo; 16.75 frente, se venden de oportunidad $ 60,000. Verlas a toda hora: Eduardo Matte 1526-1528. Se acepta negocio por intermedio cualquier Caja Previsión. También se da facilidades pago. Tratar con su dueño en Moneda 1320. —Pablo Lazo. 8 En.

$ 75,000 VENDO CASA COMERcial e industrial, Delicias 3530. Facilidades.— Del Río. Bandera 552. Teléfonos 69693 y 52965.

$ 50,000 VENDO CASA, PIZArro 2840, próxima Pedro Valdivia.— Del Río. Bandera 552.

$ 16,000 VENDO CASA EDUARdo Matte.— Del Río. Bandera 552.

$ 12,000 VENDO QUINTA EN Batuco próxima Estación.— Del Río. Bandera 552.

PROPIETARIOS: ANTICIPO dinero sin hipoteca, para cancelar deudas, conversiones, reparaciones, regularizando rentas de arrendamiento.— Del Río. Bandera 552. Teléfono, oficina 69693. Casa particular 52965. 31 Dic.

VENDO CASA ESQUINA LA Legua, Poniente 3942. Ener, 1.o

SITIOS, VENDO EN AV. LASO al llegar Ochagavía. Tratar: San Nicolás 1480. 2 En.

20,000, POBLACION BUZETA, casita-quinta, cuatro piezas, pozo séptico, luz, agua, construcción sólida, deuda Caja Habitación.—Alfredo Gutiérrez. Huérfanos 1153. 3 En.

LINDOS SITIOS OFREZCO, Ñuñoa, Providencia, Gran Avenida.— Alfredo Gutiérrez. Huérfanos 1153. 3 En.

Baile Ud.

con distinción y elegancia, conociendo la verdadera técnica de cada baile de salón con la única profesora de bailes de salón en Chile.
Unica por su rápida enseñanza de todos los bailes de moda y antiguos. Enseñanza personal por la profesora

TERESA PARADA

CALLE MANUEL MONTT 2123.
(Frente a la Avda. Brasil)

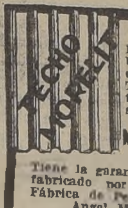

No dude Ud. que el mejor Techo de todos sus similares es

MORELIT.

Tiene la garantía de ser fabricado por la Gran Fábrica de Persianas de Angel Morell
Se remite contra reembolso. Para pedidos:
ANGEL MORELL.
Blanco Encalada y Vergara.

27,000, PUESTO SAN ANTONIO, calle Blanco Encalada, seis piezas, servicios, 600 metros terreno, oportunidad.— Alfredo Gutiérrez. Huérfanos 1153. 3 En.

35.–Radios e instrumentos de música.

;;;CON $ 70!!! ENTREGAMOS radios importadas. San Diego 844. 31 Dic.

COMPRE RADIO PHILLIPS, con $ 100 pie, saldo grandes facilidades. Delicias 2786. Portal Edwards. Teléfono 92062. Enero, 18

REPARACIONES RADIOS, GArantidas, voy domicilio. Teléfono 48092. Eucaliptus 539. Atención rápida.

MATERIALES Y REPUESTOS para radio, cómprelos en Central Electric. Morandé 281. 10 En.

;;;NO COMPRE JUGUETES!!! Pruebe Radio Philips desde $ 100 mensuales en Ahumada 1 esquina Delicias. 2 En.

CASA MAGLIO

CARMEN 467
Teléfono 60392
Cocinas económicas, muebles de cocina y menajes

RADIOS $ 89 CONTADO MOdelos 1940, toda corriente, mensual $ 65 "Casa Odeón". San Diego 1015. Enero 16.

RADIOS Y DISCOS VICTOR pídalo a su agente autorizado Francisco Figueras y Co. Santa Isabel 0301 A (entre Avenida Seminario) y Condell. Teléfono 44420. Enero, 22

;;;RADIOS AÑO 1940!!! ONDAS corta-larga, $ 180 pie. Grandes facilidades. Antena gratis. San Diego 844. 6 En.

COMPRE SU RADIO IMPORtada, únicamente Rondizzon 1680, teléfono 50502. 3 enero

RADIOS MODELO 1939 DESDE $ 60 mensuales. Importadas, garantidas — Delicias 845. 7 enero

COMPOSTURAS RADIOS, GArantidas, vista cliente [illegible] americano. Fono 69410. Catedral 1264. 5 enero

37.–Notificaciones y citaciones.

CLUB DEPORTIVO NACIONAL.—Cítase para el 4 de enero de 1940, a las 21.30, en primera citación, y las 21.45 en segunda citación a los socios, en Ahumada 27. Tabla: Elección de directorio.—El presidente. 3 En.

Firestone donde PEDRO MEDINA

DELICIAS N.o 2476
FONO 90506

Señorita Jeannette Kattan, cuyo matrimonio con el señor Antonio Said será bendecido hoy a las 12 horas en la Iglesia de San Ignacio por el Ilustrísimo Arzobispo de Santiago, monseñor José María Caro

Señorita Elba Basualto C., cuyo matrimonio con el teniente de Ejército señor René Kaplan C. se efectuó ayer privadamente en Los Andes

Funerales de don Juan Agustín Barriga.-

Con numerosa concurrencia se efectuaron ayer los fu- Barriga, cuyo sensible fallecimiento ha tenido una dolorosa repercusión en los distintos círculos de la capital.

El cortejo se organizo en la Universidad Católica de Chile, donde momentos antes se ofició una misa. Numerosas ofrendas florales cubrían la urna que guarda los restos del señor Barriga.

En la Necrópolis hicieron uso de la palabra, entre otros, don Alejo Lira Infante, a nombre del Partido Conservador; el R. P. Raimundo Morales, a nombre de la Academia Chilena de la Lengua; don Carlos Silva Cruz, a nombre de "El Diario Ilustrado"; don Antonio Orrego Barros, a nombre de la Universidad Católica; y don Ricardo Cox Méndez, a nombre del Centro de Estudios Religiosos.

> Ciertos pensamientos son oraciones. En algunos momentos, cualquiera que sea la actitud del cuerpo, el alma está de rodillas.
>
> **Víctor Hugo.**

EN LA DIPLOMACIA.—

El Consejero de la Embajada de Bolivia, don Alberto Virreira Paccieri, ha sido ascendido al cargo de Director de Departamento en la Cancillería de su país. El senor Virreira su esposa y familia viajarán a La Paz en la primera quincena de enero próximo.

MATRIMONIOS —

Se ha concertado el matrimonio de la señorita Lila Apablaza Ponce, con el senor Luis Migliassi Medina.

Hizo la visita de estilo el señor Armando Brown M.

—El 6 de enero será bendecido el matrimonio de la señorita Martha Pinto Dias, con el señor Héctor Espinoza Carvacho.

—Por duelo de la novia, se ha concertado privadamente el matrimonio entre la señorita, Adriana Salas Parker y don Angel Hoces Martell.

Hizo la visita de estilo, la señora Elena Martell de Hoces.

—Ha quedado concertado el matrimonio de la señorita Luz Zegers Rodríguez, con don Raúl Lecaros Matte.

Hizo la visita de estilo la señora Rosario Matte v. de Lecaros.

Circula la siguiente invitación:

Mario Hurtado Echeverría, participa a Ud. su matrimonio con la señorita Gloria Espinola Díaz y le invita a la ceremonia religiosa que se efectuará en la Iglesia de San Pedro (E. Mac-Iver 668), el sábado 6 de enero a las 16.45 horas.

Santiago, diciembre de 1939.

—Hoy, a las 6 P. M., serán bendecidos en la Parroquia de San Miguel los matrimonios de la señorita Iris Viaux Acuña con el señor Julio Alfredo Pérez Larenas, y el de la señorita Yelcho Viaux Acuña con el Sr. Alejandro Lira Díaz.

NACIMIENTOS —

Na nacido un hijito del señor Fernando Silva Gutiérrez, y de la señora Crimilda Alcázar de Silva.

Señorita Carmen Guilisasti Tagle, cuyo matrimonio con el señor Rafael Valdés Balmaceda será bendecido hoy a las 12 horas en la Capilla de los RR. PP. Franceses

Serán padrinos los señores: Manuel Guilisasti Rodríguez y Alvaro Vial Errázuriz. Madrinas, las señoras Inés Tagle de Guilisasti y Raquel Balmaceda de Valdés.

Servirán de testigos, en el matrimonio religioso, los señores Alberto Tagle Ruiz, José Francisco Urrejola, Rafael Tagle Ruiz, Nicolás Valdivieso Tagle, Manuel Guilisasti Tagle, Juan León Noguera, Emilio Bello Codesido, Hernán Talavera Larrain, Rafael Balmaceda Bello y Enrique Valdés Hurtado.

En el matrimonio civil, los señores Diego Vergara Astaburuaga, Joaquín Tagle Ruiz, Tomás Edo. Rodríguez Brieba, Eduardo Tagle Ruiz, Eduardo Guilisasti Tagle, Alfonso Vial Errázuriz, Andrés Balmaceda Bello, Rafael Balmaceda Undurraga, Horacio Correa Pérez Cotapos y Roberto Balmaceda Astaburuaga.

Recepción en el Club Militar a los nuevos alféreces de Ejército.-

En la tarde de ayer se efectuó en el Club Militar la recepción que el directorio ofrece anualmente a los alféreces que egresan de la Escuela Militar.

Presidió este acto el General don Jorge Berguño, Presidente del Club, y concurrieron los demás miembros del Directorio, la Dirección, oficialidad y profesorado de la Escuela, los ex Directores de la misma, Generales Arturo Ahumada y José M Barceló, delegaciones de las unidades, institutos y reparticiones de Ejército y Aviación, los Agregados militares extranjeros, etc.

Se inició la manifestación con un breve discurso del General Berguño, de saludo a los nuevos alféreces y de felicitación a la Dirección, oficialidad y profesorado de la Escuela, por el éxito que significa llevar a feliz término los estudios de los 85 nuevos oficiales, que en forma tan brillante han obtenido este título, y a quienes deseó toda clase de prosperidades en la ardua y difícil carreran que han abrazado.

Habló, en seguida, el Director del Club, Comandante don Luis Giesen, designado por el Directorio para dar la bienvenida a los alféreces, y declararlos incorporados oficialmente al Club como socios activos.

Aludidos en los discursos anteriores los Generales señores Ahumada y Barceló usaron de la palabra, en felices términos, haciendo cariñosos recuerdos de los tiempos en que dirigieron la Escuela Militar.

El General don Armando Solar, en representación del Comandante en Jefe del Ejército, don Carlos Fuentes, que no pudo concurrir, debido a otras obligaciones, felicitó también a la Dirección y oficialidad de la Escuela por la preparación del nuevo contingente de oficiales salidos a las filas del Ejército.

El secretario del Club, capitán don Roberto Echeverría, brindó por los Agregados militares, a quienes pidió transmitieran a sus compañeros de los ejércitos que representan, los mejores votos del Directorio del Club Militar porque el éxito los acompañe siempre en su vida profesional.

Por último, usó de la palabra el Director de la Escuela Militar, coronel don Arnaldo Carrasco, y en brillantes frases se refirió a los deberes militares y al conjunto de cualidades que debe poseer todo oficial para llenar cumplidamente su misión.

Dr. Julio Berdichesky
Enfermedades señoras. Cirugía. Ultratermia. Tratamientos modernos afecciones ováricas Esterilidad (Estudio radiográfico). LONDRES 79-B. Teléfono 39750.

BRITISH BROADCASTING CORPORATION

Domingo, 31 de diciembre de 1939
HORA CHILENA

19.20	Anuncios en castellano, portugués e inglés.
19.30	Resumen de noticias en inglés.
19.45	Señal horaria del Observatorio de Greenwich.
20.00	Noticias en portugués.
20.15	Resumen de los programas de la semana en portugués.
20.20	Música.
20.30	Noticias en inglés.
20.45	Programa según anuncios.
21.45	Resumen de los programas de la semana, en castellano.
21.50	Charla en castellano.
22.00	Noticias en castellano.
22 15	Fin de la transmisión.

Los programas son irradiados en las ondas de 31.55 metros (9.51 megaciclos por segundo) y 25.29 metros (11.86 megaciclos por segundo).

DR. SCHWARTZ
ESTUDIOS EN EE. UU.
Hemorroides,
Várices,
Ano, Recto,
Intestino.
Consultas de 2½-5.
TEATINOS 363,
TELEF. 81379

Le petit Tourbillon du
Ritz
ESTADO 238
Invita a Ud al
REVEILLON DEL 31
CENAS — COCKTAILS — FIESTAS — BAILES — BANQUETES
PRESENTA
Fredy CANDUR
El más grande saxofonista de Sud América al frente de su orquesta.
Cena completa con champagne, $ 50.
RESERVE SU MESA.
PROP LUCANTIS

Fredy CANDUR

DESPEDIDA DE SOLTERO.—

El martes 2 de enero próximo, se llevará a efecto la comida que ofrecen sus amigos al señor Luis Barros Riesco, con motivo de su próximo matrimonio.

Las adhesiones se reciben en la Caja del Club de la Unión, hasta el 2 de enero a las 12 M.

CLUB DE LA UNION —

Comida de Año Nuevo — En vista de que el número de Socios inscritos para la Comida de Año Nuevo que anualmente tiene lugar en la terraza del Club, no basta para llevarla a efecto en ese recinto, el Directorio acordó suprimirla.

No obstante lo anterior, los señores Socios y sus familias tendrán a su disposición la noche de hoy los salones del 2.o piso, y en sus comedores se servirá Cena desde las 23 horas.

La reserva de mesas se atenderá hasta las 19 horas de hoy, en el 2.o piso.

A LOS SEÑORES SOCIOS DEL CLUB DE GOLF LOS LEONES —

Se ruega a los señores socios del Club de Golf de Los Leones, que no tienen mesas reservadas, para la Comida de Año Nuevo abstenerse de concurrir al Club hasta después de las 12 P. M.

Año Nuevo en el Casino de Viña del Mar.-

Estupendo programa de música y de arte en el Cabaret. — Actuarán Imre Kardos y sus orquestas y las estrellas mexicanas "Joyita" y "Maravilla"

Los relieves de un gran acontecimiento social revestirá la ya tradicional fiesta que, con motivo del advenimiento de Año Nuevo, ofrecerá esta noche, el Casino Municipal de Viña del Mar.

Miles de personas y familias concurrirán a la suntuosa velada de gala, atraídas por el ambiente grato y distinguido que caracteriza a las reuniones del Casino, y por la bondad del espectáculo que se realizará en el Cabaret a base de música alegre y escogida y números de cantos selectos y por la excelente organización que la Dirección Superior del establecimiento sabe darle a estos festivales que cada vez, dejan en los asistentes un recuerdo amable y simpático.

El Cabaret lucirá con este motivo sus mejores galas, ostentando artísticos adornos e iluminación extraordinaria.

En los números de arte y de música que se desarrollarán en el Cabaret tomarán parte las grandes y aplaudidas orquestas, que dirige Imre Kardos y las famosas estrellas mexicanas "Joyita" y "Maravilla".

En los comedores, que contarán también con una enorme asistencia, habrá programas especiales de música.

ADVERTENCIA IMPORTANTE

Tenemos encargo de advertir que, al mediodía de hoy, vencerá el plazo para retirar las tarjetas que darán derecho a ocupar los asientos en la comida de gala en el Cabaret.

También se advierte que la tenida para el Cabaret será como siempre, de estricta etiqueta. A los comedores y las dependencias del Casino se podrá concurrir en traje de calle.

Mañana, 3 exhibiciones por única vez en 3 teatros, "LOUISE", la magnífica obra de Charpentier, con Grace Moore. La exhiben el Real, Baquedano y Santiago

Un día extraordinario de Año Nuevo ha preparado para el público santiaguino, mañana en los teatros Real, Baquedano y Santiago, la Cia. Chilena de Espectáculos (C. C. E.), al presentar como "premiere" de gala en las 3 exhibiciones de este teatro y por única vez antes de vacaciones, la magnífica producción francesa, con GRACE MOORE y ANDRE BERNET, "LOUISE", la maravillosa ópera de Charpentier, que al pasar a la pantalla, ha ganado en belleza y sugerencias artísticas y sentimentales, irrealizables en el escenario teatral, y dando una nueva y elocuente muestra de la excelsitud y perfección alcanzados por el cine francés, de la que esta película es un grandioso exponente.

La Cia. Chilena de Espectáculos presentará mañana al público esta estupenda primicia artística no sólo como saludo de Año Nuevo, sino también como una muestra de sus programas de 1940.

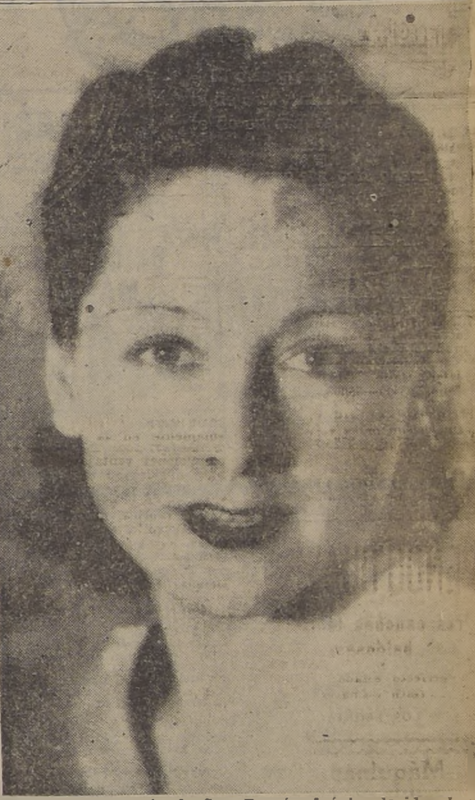

En la Parroquia de San Ramón fué bendecido el matrimonio de la señorita Keryma Riveros Bell con el señor Raúl Cifuentes Toro.

En la ceremonia religiosa fueron padrinos por parte de la novia, la señora Dolores Bell de Riveros y el señor Luis A. Riveros. Por parte del novio, la señora Rosa Toro de Cifuentes y el señor Oscar Cifuentes Toro.

Puso las bendiciones el Presbítero don Fidel Araneda.

HOY
NUESTRA
CONFITERIA
PERMANECERÁ ABIERTA HASTA LAS 13 HORAS
Compre en ella lo que necesita para celebrar la entrada de AÑO NUEVO.
Ofrecemos el más completo surtido de Tortas, Pasteles, Turrones, Helados, Chocolates, Fiambres, Canastas, etc.
...y no olvide llevar a su mesa el delicioso
Pan Dulce Gath & Chaves
DE NUESTRA PROPIA ELABORACION
INGREDIENTES DE PRIMER ORDEN
A la Milanesa o Genovesa, El kilo $ 12⁵⁰
GATH & CHAVES

Señora Mora
Especialista de fama reconocida. Atiende embarazos normales o patologicos, diagnosticos, curaciones, por tecnicas modernas. Casos urgentes
GENERAL MACKENNA 1038, entre PUENTE y
Departamento 1, 2.o piso. Teléf. 63688. No hay plan

SEÑORA: Aproveche las grandes baraturas de la liquidación de artículos de verano de la casa
A. Merino Nieto
Sombreros
Monjitas 807 esquina San Antonio
CASA DE COMPRAS 9, RUE BERGERE, PARIS

Matrimonios.-

Señorita Alba Tassara Elissalt, cuyo matrimonio con el señor Edmundo Tassara Ensemeyer, será bendecido hoy privadamente

EL MEJOR ESPECTACULO EN LOS MEJORES TEATROS DE CHILE
Paramount
HOY

REAL

Matinal a las 11. Entrada general $ 2.20
Dibujos, descriptivas, noticiarios, cómicas, película de largo metraje, etc.

Matinée a las 3.00
Tarde a las 6.30
Noche a las 10.00
Ultimas exhibiciones de:

Siete Bofetadas
(Mayores)
por Lilian Harvey y Willy Fritsch.
—:o:—
Mañana único día, en matinée, tarde y noche.
LUISA
por Grace Moore. Entradas en venta.

T. SANTIAGO

Fonos 88888 y 66444
Matinée, tarde y noche
(Sólo para mayores)
Ultimas 3 exhibiciones de la película Fox en castellano, por Margo, José Crespo y Arturo de Córdoba.

QUISO SER MADRE

Complemento: Dibujo animado; California, descriptiva; Sinopsis y Noticiario Paramount.

Mañana en las 3 funciones:
LOUISE,
por Grace Moore. Entradas en venta.
Martes: "El último encuentro", por Amanda Ledesma.

"EL ULTIMO ENCUENTRO", UNA GRAN PRODUCCION ARGENTINA, ESTRENARA EL MARTES EL SANTIAGO.

Glucksmann y Cía. estrenarán el Martes en las tres funciones del Santiago una preciosa producción argentina Sono Film, "EL ULTIMO ENCUENTRO", un magnífico drama, con AMANDA LEDESMA y FLOREN DELBENE en el que al interés de un argumento apasionante en el que hay canciones lindísimas y andanadas de chistes de MARCOS CAPLAN, que se encuentra en las más graciosas situaciones, se une el elenco extraordinariamente selecto y homogéneo de los mejores artistas argntinos y la música original de Rodolfo Sciammarella, escritas especialmente para este "film" que será una nueva y triunfante exhibición del cine argentino, que congregará en el Santiago a todo el publico santiaguino, que ya sabe apreciar en todo su valor la calidad de las películas de la vecina República y especialmente las de la Sono Film, que va a la cabeza del cine hispano americano.

Proteja su cutis de la intemperie...
Goce libremente del mar y del sol usando día y noche
LECHE DEL HAREM

DESPEDIDA AL SR EMBAJADOR BELAUNDE —

En el Restaurant "París", se reunieron hoy en un almuerzo de despedida al ex-Embajador del Perú, doctor Rafael Belaúnde: el Ministro de Relaciones Exteriores, señor Abraham Ortega Aguayo; el Embajador de Colombia en la Argentina, señor Ramón Urdaneta; el Embajador de Colombia, D. Francisco J. Chaux; el Ministro del Uruguay, D. Carlos de Santiago; el Ministro de Guatemala, D. Virgilio Rodriguez Beteta; el Ministro del Paraguay, Coronel Luis Irrazábal; los Senadores D. José Maza y D. Marmaduke Grove; el Comandante en Jefe del Ejército, General D. Carlos Fuentes R.; los Generales D. Oscar Fuentes P.; don Nelson Fuenzalida O'R.; y don Arturo Puga O.; don Marcial Mora; don Ismael Edwards Matte; el Secretario Jefe de la Presidencia de la República, don Humberto Aguirre Doolan; el Encargado de Negocios del Perú, don Germán Aramburú Lecaros; don Agustín Vigorena y don Ismael Valdés Flores.

BAUTIZO —

Ha sido bautizada María Adriana Encarnación, hijita del señor José Dolores Vergara, y de la señora Adriana C. de Vergara, fueron sus padrinos el señor Carlos Caroca, y la señora Blanca Hermosilla de Caroca.

Señorita Inés Viaux Acuña, cuyo matrimonio con don Julio A. Pérez Larenas, será bendecido hoy

ALOJAMIENTO EN VIÑA

Confortable alojamiento en casa de familia. Recreo cerca balnearios. La casa tiene garage interior
Por días o por meses
PEDRO MONTT 289, RECREO

PAPUDO

CERCA DE LA PLAYA ESPLENDIDA
CASA AMOBLADA
CINCO DORMITORIOS, ARRIENDO TEMPORADA DE VERANO. TRATAR:
Teléfono 47509
Galvarino Rivero 0175

Señorita Nina Fuenzalida Fuenzalida, que ha concertado su matrimonio con don Alejandro Colomer Urrutia. Hizo la visita de estilo la señora Esmeralda Urrutia de Colomer

DON MIGUEL VUCETICH SKILLMAN.—

Hondo pesar ha producido en los círculos comerciales de nuestro país y entre la Colonia Peruana residente, el fallecimiento del señor don Miguel Vucetich Skillman, acaecido el jueves último en esta ciudad.

El señor Vucetich era jefe de la firma arequipeña "Enrique W. Gibson Ltda", y se encontraba de paso en Chile en el desempeño de una importante gestión comercial.

El extinto era casado con la dama peruana doña Elvira Bishop Williams y su fallecimiento enluta el hogar del escritor chileno don Hermelo Aravena Williams.

Los funerales del señor Vucetich Skillman, se efectuaron ayer y dieron lugar a una sentida ceremonia, a la que concurrieron el Encargado de Negocios del Perú señor, Aramburu, el Sub-Gerente de la firma "Enrique W. Gibson Ltda", señor Simón Iriberry y numerosos representantes del alto comercio de la capital.

UNION ESPAÑOLA —

Hoy, a las 10.30 horas, se verificará en la cómoda piscina que la Unión Española posee en sus campos deportivos de Santa Laura el Gran Campeonato Interno de Natación, en el que intervendrán todos los militantes de esta poderosa rama de deportes de la Institución. Se llevarán a efecto varias pruebas, en las cuales los nadadores de la institución hispana mostrarán el excelente estado atlético en que se encuentran.

A las 13 horas se servirá en el Casino de Santa Laura un gran Banquete, en el que se repartirán los premios que anualmente distribuye la Sección natación a sus militantes.

A las 18.30 horas, en la pista de baile se llevará a efecto un grandioso baile en honor de los nadadores de la Unión Española el que será amenizado por una regia orquesta de 10 profesores.

Sin duda alguna, el programa que se llevará a efecto hará concurrir a Santa Laura a gran número de socios de la institución, con lo que Santa Laura recobrará nuevamente sus éxitos que siempre ha tenido.

CLUB DE LA UNION —

Aperitif-Concert.— Hoy domingo, de 12.15 a 13.15 horas, tendrá lugar en el gran Hall del Club de la Unión el Aperitif-Concert semanal.

HORA FRANCESA —

La Hora Francesa, de los domingos por Radio La Americana (CB 130-CB 960) tiene lugar desde la semana pasada de 22 a 23 horas.

El programa de hoy es el siguiente:

En el umbral del año 40, por el señor A. Peretiatkovitch

París, según H. Bidon.

El Calendario ("Le Calendrier"), poema de Henry Bataille.

Votos de año nuevo, por la señorita Maité Allamand.

Además un selecto programa de música francesa.

DON RAFAEL CARDONE BARBATTO.—

Con la tranquilidad del justo, en la tarde de Navidad, exhaló su alma plena de amor.

Han entrelazado sus manos la caridad, la bondad y la sabiduría para conducir su alma a la eterna morada.

Le han acompañado desde esta tierra los cánticos de agradecimientos de la multitud de niños a quienes sus piadosas manos protegieron.

Le han acompañado las lágrimas de los hombres y mujeres desamparados a quienes siempre extendió su mano generosa.

Le ha acompañado el dolor de los suyos y de los que fuimos sus amigos a quienes confortó siempre con su sabia palabra.

Sembrador infatigable de amor, bondad y bien, los frutos serán recogidos por su dignísima esposa y ejemplares hijos.

La A. J. C. F. del Sexto Sector, une su dolor al de los suyos rindiendo un postumo homenaje de amor al que fué su querido y digno benefactor. Se oficiará hoy una Misa por el santo descanso de su alma en la Capilla Las Rejas de Chuchunco.

R. G.

Culto Evangélico

Comentario Dominical

En un libro titulado: "Sufrimiento Victorioso", hay algunas grandes enseñanzas que deseamos compartir con nuestros lectores: "El famoso violinista Bull, después de recorrer las ciudades más cultas de Europa, arrancando frenéticos aplausos de las multitudes por la primorosa capacidad técnica y emotiva con que ejecutaba su repertorio, encontróse un día delante de un gran auditorio en Münich. En el momento en que ejecutaba un trozo de alta dificultad, estalló una de las cuerdas del instrumento. A pesar del incidente, claramente advertido por la concurrencia, el artista continuó hasta el fin de la pieza, habiendo recibido por eso una ovación cuya vehemencia llegó hasta el delirio.

El problema que el célebre artista encaró inesperadamente, el de acabar la pieza con una cuerda rota, es la expresión simbólica de una tortura vastamente generalizada entre las almas."

[illegible] es un hombre que juzgaba no poder prescindir, en medio de las perplejidades de la vida, del concurso de su esposa; parte ella para la eternidad y él tiene que proseguir solo su peregrinación terrenal. Allí es un padre que se acostumbra a sintetizar en la persona de su hijo las más sonrientes esperanzas de la vida: muere éste y, sintiendo en el alma un vacío atormentador, tiene el pobre progenitor que continuar en la senda de la existencia sin lo que le parecía esencial para los encantos de ella. Acullá está alguien que enfocó la expectativa de mil felicidades en el matrimonio, mas sólo encuentra en él decepciones, y con el alma sin otra alma hermana, tiene el soñador de ayer que unirse ahora a la fatalidad de una situación desesperante.

Abundante es, en las vicisitudes de la vida, la ejemplificación de semejantes experiencias. Desgraciadamente, además de sufrir así la humanidad por falta de bienes ansiosamente deseados, padece todavía por la actuación positiva de los males que le torturan el cuerpo y el alma. Resulta de estos hechos que a los guías espirituales de la raza les toca el papel imprescindible de saber sufrir y de enseñar esa virtud a sus seguidores. No hay duda de que Cristo simboliza y enseña magistralmente aquello que se podía llamar el divino impresionismo, que lleva al hombre a discernir de preferencia en la vida, lo que en ella existe de noble y de estimulante."

PEDRO ZOTTELE.

MUSICA

BISQUERTT TRIUNFO EN EL CONCURSO DE CONCEPCION

Próspero Bisquertt

Próspero Bisquertt, autor de tantas obras sinfónicas y de los himnos de la Escuela Militar, de la Fundación Santa María, de la Escuela de Artes y Oficios etc., acaba de ser agraciado con los dos primeros premios del concurso abierto por la Universidad de Concepción para elegir el himno de este plantel educacional.

Las obras en referencia llevan el sello característico de la producción de nuestro laureado compositor nacional. Su armonización es potente y rica en modulaciones y sus giros melódicos cautivan desde el primer momento en que se le oye causando una grata impresión de optimismo.

El maestro Bisquertt ha sido muy felicitado por el triunfo artístico que acaba de coronar en el concurso abierto por la Universidad sureña.

LOS NIÑOS DE VALDIVIA

El próximo concierto lo darán el lunes primero a las once del día en el Teatro Municipal. En los círculos artísticos y educacionales de la capital reina sumo entusiasmo por concurrir a la audición coral que estos diminutos cantores piensan ofrecer pasado mañana como coronación de su visita a Santiago.

Conservatorio Nacional de Música

Hoy, domingo 31 de diciembre, a las 19 horas en punto, tendrá lugar en el Salón de Conciertos del Conservatorio la audición de Rene Brenes, alumno del Ciclo Superior, (Promoción) del Curso de Piano del Profesor Alberto Spikin Howard.

La audición se sujetará al siguiente programa:

Primera parte

BACH — 4 Preludios y Fuga. Sol sostenido Menor, Mi Mayor, Mi Menor, Fa Mayor.
BRAHMS.— Rapsodia en Mi bemol Mayor.

Segunda parte

BEETHOVEN.— Sonata Op. 101 en La Mayor. Allegretto ma nin troppo; Vivace Alla marcia; Adagio, Allegro.

Tercera parte

ALLENDE.— Tonada N.o 12.
RAVEL.— Jeux d'eau.
CHOPIN.—Preludios N.o 8, 13 y 19. Polonesa en Fa sostenido.

Cuarteto Lener

Se avisa a las personas abonadas a la serie de Cuartetos de Beethoven, que pueden pasar a retirar sus tarjetas de entrada a Amigos del Arte Agustinas 972, piso 2.o, en donde se atenderá de 10 a 12.30 y de 15 a 20.30 horas.

NOVIOS

ARGOLLAS de oro garantidas macizas, selladas y grabadas, desde $ 98 el par. Entrega inmediata

Casa Sostin

"FABRICA DE ARGOLLAS"
Nueva York 66. No confundir

Concierto de piano en el Traumatológico

Don Alfredo Bahamonde, Jefe del Servicio de Extensión Cultural del Instituto Traumatológico, dará un recital de piano, hoy, a las 14 horas, en el Aula Magna del Instituto.

El programa es el siguiente:

Primera parte

Juan Sebastián Bach.—Fuga en La Menor.
Luis van Beethoven.— Sonata Op. 57 (Apassionata): a) Allegro assai, b) Andante con moto, c) Allegro ma non troppo Presto.

Segunda parte

Isaac Albéniz.— Suite española: a) Cataluña, b) Cádiz, c) Aragón, d) Asturias, e) Castilla, f) Granada, g) Sevilla.

Tercera parte

Fran Liszt.—Rapsodia No 2.
Federico Chopin.—Preludios 3, 7, 20 y 21.
Ignacio Juan Paderewski.—Minueto a la antigua.
Remigio Acevedo (Hijo).—Chacono N.o 1.
Manuel de Falla.— Danza Ritual del Fuego.

Con motivo del término de sus actividades anuales, Philips Radio festejó a su personal

Aspecto de la manifestación ofrecida por la Philips Chilena Ltda., a su personal de jefes y empleados

Con motivo del término de las actividades anuales, la "PHILIPS CHILENA" festejó a todo su personal con una simpática manifestación consistente en un almuerzo que se sirvió ayer en el Restaurante del Cerro San Cristóbal.

Ofreció la fiesta en conceptuosos términos para el personal que ha cooperado con su esfuerzo al éxito comercial de la firma en el año que termina, el presidente de la PHILIPS CHILENA S. A., don Ernesto Barros Jarpa.

Contestó agradeciendo a nombre del personal don Alejandro Juillerat, quien expresó la satisfacción con que los empleados veían que la firma apreciaba su trabajo y reiteró sus propósitos de continuar prestando su más amplia y leal cooperación.

Se puso término a la reunión con un baile en la terraza del establecimiento.

Asistieron las siguientes personas:

Gerente, Señor Carlos Philp; señor Bernardo Rutgers; señor A. Chambeaux; Mr. C. Ried; señor Roa; señor Humberto Silva; señor Faxon Edwards; Mr. Harries; señor Coliqnon; señor Cortés; señor González; señorita María Teresa Femenías y todo el personal de "PHILIPS CHILENA S. A.

AVISOS ECONOMICOS

38.—Sastrerías e indumentaria.

REINALDO ROJAS B. SASTRE cortador primer orden, diplomado en Buenos Aires. Hechuras. 200; viraduras, zurcidos invisibles. Trajes sastre señoras. Santo Domingo 1124. No confundir. Teléfono 64426
Enero, 1.o

SASTRERIA PARIS, ENTREGAMOS ternos, trajes sastres, facilidades: virados, hechuras; transformaciones de ternos a trajes sastres. Sastrería Paris. San Diego 741. Enero, 6

SASTRERIA DRINBERG. SAN Antonio 470. Entrega ternos sobre medida, recibo hechuras finas, concedemos crédito.
Enero, 8

TA EN SASTRERIA "ARna". San Pablo 1279. Fo083. Grandes facilidades. es última novedad.
Enero, 8

BIEN, GASTANDO entre 500 trajes meta Hay desde $ 175. ecitos, pantalones, con 30 o o rebatrería "Salazar". uina Libertad.
Enero, 8

CREDITO con gran- San Pa- 31 Dic.

IELD, rajes édi- 563

ero.

SASTRERIA "MODERNA" Miguel Teplizky. Copiapó 1057. Teléfono 51018. Ofrece, ternos, abrigos, sobre medida, entregados con $ 100 y 15 semanales.
10 En.

CASIMIRES NACIONALES, desde 25 metros, importados, $ 55. Depósito directo de fábrica. Casa "Salazar". Alameda 2783. Mandamos a provincias contra reembolso. 8 En.

$ 350, TRAJE FORRADO EN seda. Guendelman, sastre. San Diego 852, lado Teatro Caupolicán.
22 En.

SASTRERIA PARIS, ENTREGAMOS ternos, trajes sastres, facilidades; virados, hechuras; transformaciones de ternos a trajes sastres. Sastrería Paris. San Diego 741. Enero 6

SASTRERIA DRINBERG. SAN Antonio 470. Entrega ternos sobre medida, recibo hechuras finas, concedemos crédito.
8 En.

VISTA EN SASTRERIA "ARgentina". San Pablo 1279. Fono 69093. Grandes facilidades. Casimires última novedad.
8 En.

VISTASE BIEN, GASTANDO poco. Elija entre 500 trajes medida de cuenta. Hay desde $ 175. Tenemos trajecitos, pantalones, abriguitos: todo con 30 o o rebajado en la Sastrería "Salazar". Delicias 2783 esquina Libertad. 8 En.

39.—Talleres y composturas.

MAESTRO MARCOS, ESPECIALIDAD calzado ortopédico. Esmeralda 834, fono 68666.
Enero, 18

BOMBAS

SEGUNDA CIA DE BOMBEROS "Esmeralda" — Cítase a la Compañía a ejercicio para el domingo 31 del ctual, a las 9.45 horas. Reunión: El Cuartel. Uniforme de trabajo, con pantalón blanco. — El ayudante.

LOCION CAPILAR VEGETAL "ZOILALICIA"

al iniciar sus actividades comerciales, desea un próspero y feliz Año Nuevo a sus actuales y futuros favorecedores.

Sepúlveda Figueroa y Cía. Ltda.

Distribuidores:

Santa Elena 1320

Santiago.

HITLER LANZO PROCLAMAS DE AÑO NUEVO DIRIGIDAS al PARTIDO NAZI Y A los FUERZAS ARMADAS del III REICH

El Fuehrer hace en ellas el recuento de las ganancias obtenidas por Alemania desde el advenimiento de los nazis, e interpreta los acontecimientos que dieron lugar al presente conflicto, terminando por augurar la victoria de la causa alemana. — El almirante Raeder y el general Brauchitsch lanzaron a su vez proclamas dirigidas a la escuadra y al ejército. Proclama de Goering a la fuerza aérea

BERLIN, 30.— (UP).— Con motivo del Año Nuevo, Hitler lanzó la siguiente proclama a las fuerzas armadas alemanas: "¡Soldados! El año 1939 fué para las fuerzas armadas alemanas un año de orgullosa prueba. Habéis empleado victoriosamente las armas que el pueblo alemán os ha confiado para esta guerra, que nos ha sido impuesta. En 18 días escasos pudimos restablecer la seguridad del Reich en el Oriente. La injusticia de Versalles fué eliminada en esa parte de Europa.

"Al final de este histórico año, recordamos con gratitud a aquellos camaradas que sellaron con su sangre su lealtad al pueblo y al país. En el año venidero, pediremos al Todopoderoso, que en el año último nos tomó bajo su protección, que nos bendiga nuevamente y nos fortalezca en el cumplimiento de nuestro deber.

"Porque ante nosotros está la más dura batalla para la existencia del pueblo alemán. Yo y todo el pueblo alemán dirigimos la mirada a vosotros con orgullosa confianza. Con tales soldados, Alemania debe salir victoriosa. (firmado) Adolf Hitler".

ORDEN DEL DIA DEL GENERAL BRAUCHITSCH

En relación con el Año Nuevo, el general Brauchitsch emitió una Orden del Día al Ejército, que declara que su espíritu y su fuerza "nos dará la victoria final segura".

Dice la citada Orden del Día: Con firme lealtad al Fuehrer, con una clara visión de nuestra fuerza, con una fé inamovible en nuestra causa y con una voluntad de hierro, vamos juntos a la guerra en el año 1940. Fieles a las tradiciones los soldados del Ejército en la historia del nuevo 1939 la prueba ante el enemigo. Las batallas victoriosas en Polonia y la lucha con éxito en occidente son testigos inequívocos del espíritu y la fuerza del Ejército en la historia del nuevo Gran Reich Alemán".

ORDEN DEL DIA DEL ALMIRANTE RAEDER

El gran almirante Raeder lanzó la siguiente Orden del Día:

"La Marina de guerra alemana ha demostrado que es capaz de localizar y golpear al enemigo. También en el año entrante la marina cumplirá su deber fiel a su gran tradición, con confianza en Dios, y con una obediencia ciega al Fuehrer y con fé en la victoria."

Por su parte, Hermann Goering, en su calidad de jefe de las Fuerzas Aéreas, emitió la siguiente Orden del Día: "La fuerza aérea alemana pisa el umbral del nuevo año con confianza y firme como una roca. El lema del arma aérea alemana, en 1940, será "Victoria".

PROCLAMA DE GOERING

Como Primer Ministro y mariscal de campo, Goering lanzó la siguiente proclama de Año Nuevo al pueblo alemán: "El pueblo alemán entrará a 1940 confiado, lleno de esperanza y consciente de la victoria. Una enorme y difícil tarea se presenta ante nosotros. Con indestructible confianza en su propia fuerza, el pueblo alemán le hará frente y vencerá toda resistencia. Nuevos sacrificios son inevitables, pero no los equivocamos. En el año, el antiguo lema que hizo al Reich fuerte y unido todavía rige: "Fuehrer, mandad. Nosotros os seguiremos".

PROCLAMA DE HITLER AL PARTIDO NAZI

BERLIN, 30 (U. P.)— El siguiente es el texto de la proclama dirigida por Hitler al partido nazi, con motivo del Año Nuevo:

"¡Hombres y mujeres nacionalsocialistas, Camaradas del Partido!

"Cuando el nacional-socialismo llegó finalmente al poder, hace siete años, después de librar una batalla sin igual para conquistar el alma del pueblo alemán, se encontró ante una situación que Clemenceau expresó, en una ocasión, con una breve frase: "Hay veinte millones de alemanes en el mundo". El Dictado de Versalles, impuesto a nuestro pueblo para realizar ese deseo, no desilusionó a sus padres: la nación alemana, desunida en el interior, trastornada en general, sin poder ni perspectivas, no parecía estar en situación de vencer la pobreza económica que siempre va de la mano con la esclavitud política.

"Faltaban las bases de existencia para siete millones de desocupados que, con sus familias, representaban un total de 24 millones de personas. Durante quince años, la Alemania democrática imploró y suplicó, pidiendo la revisión de la más amarga injusticia que ha sido impuesto a un pueblo. Los representantes del mundo plutocrático de las democracias sólo tenían fríos rechazos y frases lapidarias para esas súplicas. Pero el nacional-socialismo, con su programa, estaba resuelto a solucionar los problemas de nuestro pueblo, con o sin el consentimiento del resto del mundo.

"EL NUEVO REICH TOMO AQUELLO A QUE TENIA DERECHO

"Después de un año de tentativas infructuosas para llegar a un acuerdo con el mundo plutocrático, el Nuevo Reich tomó por sus manos aquello a que tenía derecho.

"La intención, tan criminal como necia, de privar permanentemente a una nación de ochenta millones de individuos de sus derechos y de separarla de las mercaderías mundiales, no puede ni moral ni legalmente ser una ley acatada por el pueblo afectado.

"Desde el primer día en que asumí el poder traté, sin desviarme un solo instante, de lograr la revisión de la posición política de Alemania y de sus vitales derechos económicos. Todas las tentativas para obtenerlo en cooperación con las otras potencias se estrellaron contra el porfiado egoísmo o la consciente mala voluntad de las potencias occidentales y de sus estadistas. En consecuencia, la liberación del pueblo alemán fué lograda mediante esa auto-fuerza que ha sido, en todos los tiempos, fuente de todo lo grande. Después de haber solucionado las luchas internas, el nacional-socialismo fué, paso a paso, arrojando las cadenas de la esclavitud, y, al transformar al pueblo alemán en el Gran Reich, coronó las esperanzas de mil años. Todas esas medidas han sido realizadas sin robar ni molestar al resto del mundo.

ACUSACION CONTRA LAS DEMOCRACIAS .

"Solamente dimos al pueblo alemán lo que los otros pueblos tenían desde hacía mucho tiempo. Sin embargo, el capitalismo internacional judío, coaligado con las fuerzas sociales reaccionarias de los Estados occidentales, lograron agitar el mundo de las democracias contra Alemania. Hoy la publicación de documentos referentes a la historia preliminar del conflicto germano-polaco prueba que los fomentadores de la guerra en Inglaterra, no solamente no querían la solución pacífica del problema germano-polaco, sino que, por el contrario, hicieron todo lo posible para obtener campo libre en Polonia, ya fuera mediante la humillación del Reich o la declaración de guerra. Como fracasó la humillación, sólo quedaba una posibilidad, y Polonia se dejó llevar, por los fomentadores de la guerra, a realizar justicia con violencia.

Las armas decidieron en 18 días. El nuevo ejército nacional-socialista sobrepujó las esperanzas puestas en él; la Polonia del Dictado de Versalles ya no existe!

GANANCIAS TERRITORIALES DEL REICH EN 1919

"El año 1939 estará señalado, en la historia alemana, por inmensos acontecimientos: primero, por la incorporación del territorio siempre alemán de Bohemia-Moravia al Reich alemán, asegurando así el Lebensraum alemán. Alemanes y checos, lo mismo que en los siglos del pasado, vivirán y trabajarán pacíficamente unidos en el futuro. Segundo, Memel volvió al Reich. Tercero, mediante la destrucción del Estado polaco han sido restablecidas las fronteras del antiguo Reich. En esos 3 casos las restricciones de Versalles no pudieron sobrevivir y fueron eliminadas. El cuarto acontecimiento de este año ha sido el pacto de no-agresión y consulta con la Rusia Soviética.

ACUERDO GERMANO - RUSO

La tentativa de los estadistas occidentales para hacer que Alemania y Rusia se combatierán en beneficio de terceros ha sido desbaratada, y el cerco de Alemania ha sido impedido. Solamente a nuestra educación nacialismo para el pueblo alemán mán debe agradecerse el que esos acontecimientos políticos hayan podido realizarse con éxito. El proceso educacional emprendido por el nacional-socialismo para el pueblo alemán tiene cada vez mayor éxito. El rearme militar encontró su complemento en una nueva política económica que no solamente independiza al Reich del resto del mundo, en muchos terrenos, sino que, además, ha permitido vencer a la cesantía en una forma que aún no pueden alcanzar las ricas tierras del oeste. En esa forma entramos al año más decisivo de la historia alemana unificados en nuestra organización interna, preparados económicamente y armados militarmente en el más alto grado.

"Una cosa que todos sabemos es que el enemigo mundial, el capitalismo judío, que está frente a nosotros, sólo tiene un propósito: destruír el pueblo alemán. Como siempre, trata de disfrazar su propósito con frases, pero ello no altera su intención definitiva.

"En primer lugar, jugaron que ayudaban a Polonia, pero mejor podrían haberla ayudado no empujándola a la guerra. Desde el instante en que Polonia cayó bajo el golpe de nuestro ejército, su objetivo de guerra no fue ya el restablecimiento de Polonia, sino mi eliminación y la destrucción del nacional-socialismo y al ver que el pueblo alemán no respondió a semejante locura, decidieron exterminar al pueblo alemán y destruír al Reich alemán.

"En su cobarde esperanza de obtener otros que los ayuden en esa tarea, no vacilan en utilizar a llamados neutrales y en contratar asesinos.

EL PUEBLO ALEMAN NO DESEABA LA GUERRA

"El pueblo alemán no quiso esta lucha. Hasta el último momento traté de ofrecer a Inglaterra nuestra amistad y, además, después de la eliminación de Polonia, estaba dispuesto a formular proposiciones que habrían asegurado la paz en Europa, por mucho tiempo. En ello fuí apoyado por el Duce que, en conformidad con el sentido y espíritu de nuestra amistad, no escatimó esfuerzos para detener un suceso al que acompañaba la desgracia. Pero hacía años que los fomentadores reaccionarios judíos de las democracias capitalistas esperaban esa hora. Habían elaborado sus planes para la destrucción de Alemania y no estaban dispuestos a cancelarlos.

"Esos hombres, interesados en la guerra, quisieron esta guerra. La tendrán. La primera fase de la guerra ha demostrado dos cosas: primero, no han atacado la muralla occidental alemana y, segunda, dondequiera que los soldados alemanes se han encontrado con el enemigo, la gloria de los guerreros alemanes y de las armas alemanas se ha justificado una vez más. Puede que el año 1940 traiga la decisión, pero, venga lo que venga, la victoria será nuestra. Todo cuanto podamos pedir en cuanto a sacrificios se refiere, no puede compararse con lo que está en juego para toda la nación, y no es comparable a la suerte que nos amenazaría si los criminales de Versalles volvieran al poder.

OBJETIVO DE GUERRA DEL REICH

"En consecuencia, nuestro objetivo de guerra es claro: Alemania y toda la Europa deben verse libres de la constante amenaza y violencia procedentes de la Inglaterra del pasado y de hoy. Las armas deben de aplastar, de una vez por todas, a los agitadores y declaradores de guerra. En consecuencia, combatimos no solamente contra la injusticia de Versalles, sino también para evitar que ocurra una injusticia aún mayor. En sentido positivo, combatimos por la formación de una nueva Europa.

"En oposición a herr Chamberlain, estamos convencidos de que la nueva Europa puede ser establecida no por las viejas fuerzas de un mundo vacilante o por supuestos estadistas que ni siquiera pueden solucionar los problemas más sencillos de sus propios países, sino que su construcción debe estar a cargo de aquellos pueblos y fuerzas que, sobre la base de su actitud y de lo que han hecho hasta ahora, pueden ser calificados de jóvenes y productores. El futuro es de esos jóvenes sistemas y naciones. El mundo capitalista judío no sobrevivirá al siglo XX.

LA VICTORIA SERA NUESTRA

"Hombres y mujeres nacionalsocialistas, camaradas alemanes!

"El año pasado, gracias a la misericordia de la Providencia, hemos realizado algo maravilloso y único en la historia. Al iniciarse el año 1940, sólo podemos rogar a Dios para que siga bendiciendo nuestra batalla por la libertad e independencia y, con ellas, la vida y futuro de nuestro pueblo. Por nuestra parte, estamos dispuestos a hacer cuanto séa necesario para reconocer nuestras obligaciones y cumplir nuestros deberes con energía y valor. A pesar de nuestra propia fuerza, queremos pedir a Dios que no nos niegue su fuerza y ayuda. Entonces la victoria tendrá que ser y será nuestra".

Una garantia de buen servicio

asegura

KELVINATOR
SELLO DE ORO
LA REFRIGERACION PERFECTA CON EL MEJOR SERVICIO

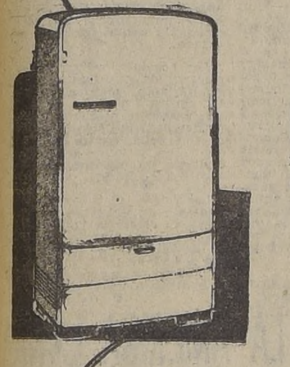

Atendido por personal e ingenieros especializados en el extranjero.

Al adquirir un Kelvinator, Ud. tendrá el mejor refrigerador con la mejor atención de servicio.

Además, Kelvinator llevará a su hogar una radio "Airpal" que se obsequia a cada comprador, hasta el 1.o de Enero de 1940.

DEPARTAMENTO ELECTRICO
LUZ-FUERZA-CALOR
ORGANIZACION BESA Y CIA. S.A.C. - S.I.A.M. DI TELLA
AHUMADA 65 — — AV. B. O'HIGGINS 940

Mañana Lunes!

CASA GARCIA invita a su numerosa clientela y público en general, tanto de la capital como de provincias, a leer nuestros avisos en los diarios de mañana y a comprar en su Gran Liquidación.

LIQUIDACION DE VERANO

SE INICIA EL MARTES 2 A LAS 9 HORAS.

La que todos esperan con impaciencia y reciben con júbilo.

La que le ofrece la mejor oportunidad para comprar artículos de calidad a precios de "Liquidación".

En nuestros 20 Departamentos encontrará lo que necesite, ya sea para el hogar o para vestir bien y barato.

Casa Garcia
Alameda y Av. España - Casilla 3224.

FELIZ AÑO NUEVO
RESTAURANT QUINTA NORMAL
TELÉFONO 91780.

EN ESTA MEMORABLE FECHA ESTE ESTABLECIMIENTO CELEBRA EL 40 ANIVERSARIO DE SU FUNDACION, DESDE EL AÑO 1890.

SI DESEA PASAR UNA BUENA NOCHE CON MUCHA ALEGRIA, SÍRVASE RESERVAR SU MESA AL TELÉFONO 91780.=

Martin Picart Propietario.

A PESAR DEL MAL TIEMPO SE REGISTRO GRAN ACTIVIDAD DE LAS PATRULLAS EN LINEAS DEL FRENTE OCCIDENTAL

Una patrulla voluntaria francesa atravesó la frontera alemana frente á los Vosgos, en medio de una deshecha tempestad de nieve y viento y logró apoderarse de un oficial y suboficial alemanes, a fin de obtener informaciones de carácter técnico. — Las condiciones atmosféricas impiden el vuelo de la fuerza aérea. — Llamado a nuevas clases militares inglesas

PARIS, 30 (U. P.)— Una patrulla voluntaria francesa se ha anotado la más brillante hazaña en una acción de sorpresa en el campo enemigo, no obstante los 90 centímetros de nieve y las tormentas, también de nieve, que se registraban durante la operación, anoche.

Atravesando la línea fronteriza en los Vosgos en medio de la nieve y del ensordecedor ruido de la tormenta, los franceses lograron llegar arrastrándose hasta más allá de la línea fronteriza alemana, donde se apoderaron de un oficial y de un suboficial, a los que llevaron consigo de regreso a sus líneas para obtener de ellos informaciones tácticas.

La acción de las patrullas fué la característica saliente de las operaciones en el frente occidental. Los hombres avanzaron hasta los puestos enemigos siguiendo la táctica de los pieles rojas, o sea arrastrándose sobre el suelo, cubierto de espesa capa de nieve. La nieve y esta táctica han hécho que la acción de la artillería y de las demás armas de fuego haya quedado reducida a cero, pues los franceses han seguido el sistema de los finlandeses, de cubrirse con telas blancas, con lo cual quedan invisibles.

A esto mismo se debe que haya habido pocos choques de patrullas, las que no se veían entre sí. Por otra parte, el frío intenso no permite a las patrullas permanecer mucho tiempo fuera de terreno abrigado.

EL MAL TIEMPO MANTINE INACTIVA A LA AVIACION

El frío y las neviscas han mantenido asimismo en tierra e inactivas las fuerzas aéreas. Ha habido, en realidad, alguna acción de patrullas aéreas y operaciones de exploración y de fotografías aéreas en terreno enemigo, pero en todo caso este movimiento ha sido poco intenso.

Ayer partió desde un puerto del Mediterráneo hacia Africa, para dirigirse luego al cuartel general de la Legión Extranjera francesa de Siddi-bel-Abbes, el primer contingente de alemanes antifascistas que va a enrolarse en ese famoso y aguerrido cuerpo. Lo componían 600 hombres, que al zarpar la nave gritaban y cantaban canciones contra Hitler.

5.000.000 de SOLDADOS TENDRA EL REICH PARA LA PRIMAVERA

En los círculos militares se estima que Alemania aprovechará el invierno para preparar tropas de refreso. Se calcula que la proporción en que aumenta actualmente el ejército alemán, para la primavera el Reich tendrá 5.000,000 de hombres sobre las armas y 3 millones en la reserva.

De acuerdo con la organización actual del ejército alemán, todos estos hombres harán un total de 240 divisiones, de las cuales se necesitan 50 para vigilar y mantener el control en los territorios anexados o conquistados y las fronteras neutrales.

Se estima que teniendo Alemania toda esta formidable maquinaria militar montada, puede decidirse a dar un golpe en los Balcanes.

COMUNICADOS DE GUERRA

PARIS, 30 (U. P.).— El 235.o comunicado de guerra dice: "Hubo actividad de parte de las patrullas entre el Mosela y el Saar a pesar del frío. La actividad aérea citada ayer no dió lugar a encuentros.

El 236.o comunicado de guerra dice que "se ha registrado menos actividad entre los elementos de contacto en el frente".

BERLIN, 30. — (U. P.). — En su ampliación del comunicado del alto comando, la DNS dice que los submarinos alemanes hundieron un buque de carga armado británico en la bahía de Vizcaya y también torpedearon un acorazado británico de los más grandes al Oeste de Escocia.

Dice la DNS:

"Los tripulantes de un avión alemán de reconocimiento que se vió forzado a acuatizar en el Mar del Norte el día 27 del corriente fueron recogidos por vapor sueco después de haber estado a flote durante 24 horas en un bote de caucho. Todos ellos fueron desembarcados sanos y salvos posteriormente.

"El feliz salvamento de esta gente se debe a las excelentes cualidades de los botes de caucho y al instinto de conservación de la tripulación, la cual, no obstante lo difícil de la siuación luchó con los elementos hasta que llegó a salvarla el vapor sueco.

"Los reconocimientos hechos por la fuerza aérea n otuvieron importancia a causa c la densa neblina reinante.

"Entre el Mosela y el Eifel fueron avistados sólo unos pocos aviones franceses. Entre el Mosela y el Rin, los aeroplanos de caza alemanes no tuvieron contacto alguno con las máquinas enemigas.

"En los vuelos de reconocimiento sobre Gran Bretaña y Francia no se descubrió defensa aérea enemiga alguna.

"En los Vosgos, una partida de exploración alemana cayó en una trampa tendida por el enemigo. Hay dos hombres perdidos.

ACCION DE LOS SUBMARINOS ALEMANES

"Los submarinos alemanes cuya destrucción alega nuevamente la propaganda del enemigo, dieron las acostumbradas pruebas del formidable poder de ataque de las armas marinas alemanas, al torpedear uno de los más grandes acorazados británicos y hundir un vapor de carga armado británico, en el momento en que expira ya el año. Estas nuevas pérdidas no ocurrieron en el Mar del Norte, en donde el Almirantazgo británico ha dejado de presumir que tiene la soberanía, sino en la costa occidental de Escocia y en la Bahía de Vizcaya, respectivamente.

"Londres confirmó el torpedeamiento del acorazado, puesto que no podía ocultarlo por más tiempo. Varios otros acorazados tuvieron que correr presurosos en ayuda de la nave averiada.

"Es así como las informaciones anunciaron la victoria de los submarinos alemanes rápidamente de lo que deseaba Herr Churchill. Las pérdidas de vida habidas en el acorazado tuvieron que ser comunicadas a los parientes de las víctimas".

LLAMADO A NUEVAS CLASES MILITARES EN INGLATERRA

LONDRES, 30. — (U. P.). — Se ha sabido que el nuevo llamado a las filas que se hará a comienzos del año que empezará el lunes, comprenderá varias clases, respecto de las cuales la proclama ra el día, pone que los individuos deben inscribirse en ciertos días para ser llamados después a medida que lo exijan las circunstancias.

El número y edad de los diversos grupos no se h amencionado; sin embargo, se declara que probablemente a ninguno se le llame para la práctica y adiestramiento antes de la primavera.

Ya han sido llamadas tres clases, que totalizan 673.000 hombres, de las cuales la más numeroso, llamada el 9 de diciembre, dió 298.000 soldados.

COMITE "THE DAILY TELEGRAPH"

LONDRES, 30. — (BWN). — En el 119.o día de guerra, y en vísperas de Año Nuevo, "The Daily Telegraph" examina la primera fase de la lucha, y hace el siguiente comentario:

"Es posible que antes de mucho, estemos participando en una arduo campaña aérea, pero cuatro meses de prueba no dan lugar a que abrigemos temores acerca de la calidad de las máquinas y de los pilotos alemanes, y a medida que pasa el tiempo, más nos acercamos a la supremcía en el aire.

"Se jactó Hitler de que Gran Bretaña ya no era una isla. Sin embargo, tan impotente ha sido su marina como su aviación para cerrar las rutas del mar".

..?cuSI;mO

LA REDENCION...

(DE LA PRIMERA PAG).

AMBIEN OPINABA PIO XI

En esferas autorizadas del Vaticano se interpreta esa referencia al proletariado como la expresión de la creencia del Papa de que el mejoramiento social empezo con Jesucristo y que, desde entonces, la Iglesia está desarrollando la misión de redimir a todos los pueblos y en especial, las grandes masas. Subraya que el Papa anterior, Pío XI, expresó opiniones analogas acerca de la obra que hace la Iglesia católica en favor del proletariado.

También se atribuye importancia el discurso pronunciado en esta ocasión por su Santidad debido al hecho de que lal presenciar hoy la primera nevazón de su Pontificado, sus primeros pensamientos fueron para Finlandia, que está combatiendo contra la Rusia comunista.

NIEVE INSPIRADORA

Según fuentes autorizadas del Vaticano, al ver la nieve esta mañana, dijo Pío XII: "Esta hermosa nieve, al caer sobre esta pacífica parte del mundo, no puede sino hacernos pensar con agradecimiento en los finlandeses, que están combatiendo ahora en la nieve."

Después que el Embajador de Chile le hiciera entrega de sus credenciales, el Papa envió su bendición al Presidente y al pueblo de Chile.

En la tarde, el Secretario de Estado, (Ministro de Relaciones papal), Cardenal Maglione, devolvió la visita al Embajador, en nombre de Su Santidad.

En su discurso, el Embajador rindió homenaje a la fuerza moral representada por la Iglesia y se refirió a las relaciones existentes entre Italia y el Vaticano, diciendo que el Gobierno chileno confiaba en que las relaciones entre Chile y la Santa Sede pudieran inspirarse en los mismos principios. Además, agradeció al Papa la creación de 2 nuevas arquidiócesis en Chile.

BENDICION A CHILE Y AL PRESIDENTE

El Papa contestó en español; agredeció al Embajador el reconocer el valor espiritual de la Iglesia y dijo que ese reconocimiento aseguraba que las relaciones entre la Santa Sede y Chile se desarrollarían en forma armoniosa. Agregó que nada podría demostrar mejor al pueblo chileno su amor paternal que la creación de las 2 arquidiócesis, y terminó enviando su bendición al Presidente y al pueblo de Chile, ofreciendo, además, su amistad al Embajador.

L. AZZARELLI.
Huérfanos 1223, Of. 17, Santiago
Rivadavia 1273 — Buenos Aires

SORDERA

Gracias al Nuevo Método de reeducación del Oído, los que han experimentado sin resultado, vuelven a encontrar la dicha de oír, por medio del Vibro - Masajista Eléctrico. Método inspirado en proceso más moderno que la ciencia puede realizar contra la debilidad del oído, zumbido, etc. y que no pertenece a la Medicina ni Cirugía, sino solamente a la Cultura Física.

Demostraciones gratuitas desde el martes 2 al sábado 6 de enero de las 10 a 12 1|2 y de las 16 a 18 horas, en Huérfanos 1223, Of. 17, Santiago.

Muy señor mío:

Tengo la satisfacción de manifestarle que su aparato Vibro Masajista Eléctrico me ha dado muy buenos resultados, pues estando atacado de una completa sordera del oído derecho durante 38 años, y a pesar de haberme hecho varios tratamientos sin éxito, y desde que hice uso de su aparato noté mejoría, y me encuentro casi completamente restablecido, por lo que le doy mis agradecimientos.

Linares, diciembre 29 de 1939.
[illegible]

EL ALIMENTO
MEYER-SANITAS
ES EL
MEJOR

EL ROBO DE ARMAS Y MUNICIONES EN DUBLIN

DUBLIN, 30.—(U. P.) — Las fuerzas de policía y militares han llevado sus allanamientos a las zonas de la costa, llegando hasta registrar los buques. Se están dragando ríos y canales en busca de paquetes impermeables hechos con hojalata en que están contenidas las municiones robadas del arsenal Fort Phoenix Park de Dublín hace una semana justa. Se cree ahora que las municiones robadas alcanzan a 28 toneladas, lo cual corresponde a 1.250.000 tiros contenidos en 700 paquetes o cajas como los descritos más arriba. De ellos han silo recobrados ya 85.

Se cree que estas municiones no han podido ser trasladadas fuera del arsenal en menos de 13 camiones.

La policía se incautó de una estación transmisora de radio clandestina, instalada en un camión. Fueron arrestadas 4 personas, según se afirma, miembros del Ejército Republicano Irlandés. Entre ellas se cuenta una que se cree que está estrechamente unida al jefe del ERI, Sean Russell.

LOS RUSOS...

(DE LA PRIMERA PAG).

En los últimos días los diarios escandinavos han estado dando cuenta de que el general Vallenius estaba concentrando tropas para un ataque pero, en fuentes fidedignas se estima que las fuerzas finlandesas son demasiado pequeñas para permitir que se les gaste en un ataque y que es más eficiente la táctica finlandsa de enviar pequeños destacamentos para hostigar a los rusos, en los flancos y en la retaguardia.

Hoy hubo una incursión aérea sobre Tampere, importante centro industrial y de comunicaciones, no conociéndose aún los perjuicios causados. Varios otros pequeños pueblos fueron también bombardeados. En Helsinki no hubo hay alarma aérea.

A las 15 horas hubo alarma aérea en Rovaniemi, interrumpiéndose las comunicaciones telefónicas con el mundo exterior.

Entre 50 y 60 bombas fueron lanzadas hoy sobre Hangoe, las que destruyeron la mitad de un grande hospital e hirieron a diez personas, además de incendiar cinco casas. También fué bombardeada Sipoo, a 30 kilómetros al Este de Helsinki. Una niñita de 8 años fué muerta, una mujer herida y una casa incendiada.

NOVIOS

$ 95.— EL PAR
ORO

14 quilates .. .. .. $ 160
18 quilates 220
Especiales, labradas 350
De platino 500

Garantidas, grabadas y selladas. Entrega inmediata. Envíos a provincias contra reembolso al remitirse 30 o|o de su valor.
384 — ESTADO — 384

CASA KARDONSKY
384 ESTADO 384

Estoicismo y prudencia demostró la Bolsa de Londres durante 1939

Existencia de los bonos del Gobierno británico. — El mercado de los metales. — Rápida alza de los valores del Gobierno de Chile

(CORRESPONDENCIA DE HALLINAN)

LONDRES, 30 (U. P.) — La Bolsa de Valores se desempeñó durante el año con una mezcla de estoicismo y prudencia. Los precios de prácticamente todos los valores importantes cerraron con un amplio margen sobre los niveles más bajos registredos en estos doce meses llenos de acontecimientos, aunque moderadamente por debajo de los precios más altos alcanzados en enero pasado.

El índice del "Financial Times" indica que los valores del Gobierno británico iniciaron el año a 108.1 y rápidamente alcanzaron el precio cumbre de 108.5, cerrando el año, después de cuatro meses de guerra, con tendencia alcista, a 104.7, demostrando una pérdida neta, en relación con el precio más alto, de tres y medio por ciento.

Los principales valores industriales comenzaron el año cotizándose a 99 y alcanzaron el precio medio cumbre de 105.3, con el espejismo de las utilidades de guerra, pero cerraron a 96.4, acusando una pérdida neta de 8.4 por ciento.

LAS ACCIONES AURIFERAS

Las acciones auríferas que normalmente son el refugio de los ingleses en épocas difíciles, han producido decepción, a causa de la acción de varios Gobiernos de los Dominios que se han apoderado de las utilidades en exceso, en esterlina, del precio del oro de 168 chelines por onza, cantidad que es el doble del precio histórico de 85 chelines. El índice de las acciones auríferas demuestra que éstas abrieron a 220.5 y cerraron a 188.8, acusando una pérdida neta, en relación con el precio más alto del año, de 10 1|2 por ciento.

RESISTENCIA DE LOS VALORES DEL GOBIERNO

Pero el cuadro más optimista de todo el año ha sido la fuerza de resistencia de los valores del Gobierno, desde que estalló la guerra. Los antiguos bonos de la deuda consolidada, que fueron enclavados a 62 1|2 al estallar la guerra, con el fin de evitar ventas producidas por el pánico, cerraron a 68 1|4, acusando un alza de 9.2 por ciento. Los bonos del empréstito de guerra, que estuvieron enclavados a 88 1|2, cerraron a 93 1|2, acusando un alza de 5.6 por ciento. Esto se debe principalmente a la habilidad del Gobierno para encauzar el flujo de los fondos de inversión, cerrando otros conductos, pero también a la creencia general de que los cuatro primeros meses de la guerra han puesto de manifiesto el poder de Gran Bretaña, en el mar, en tierra y en el aire.

EL MERCADO DE METALES

Por primera vez en 24 años, el Mercado de Metales de Londres decidió que podía fijar precios medios oficiales para los metales ordinarios, cobre, plomo y cinc, para el mes de diciembre y el año 1939, a causa de la acción del Control de los Metales, el 18 de diciembre, cuando abandonó la cotización del cobre standard o fundido, del cual el precio sigue manteniendo el record de más de 70 años, y en los casos del plomo y el cinc, fijó precios sobre nuevas bases que ya no se pueden comparar con las antiguos. De modo que, entre las basas menores pero inclsivas de la guerra, figura el record estadístico de los precios de los metales en Londres, que han abandonado su curso de zig zag e innumerables cuadros han sido abandonados y frustrados.

EL ESTAÑO

El estaño, sin embargo, sigue figurando en los cuadros. El precio del metal al contado comenzó el año a 217 1|8 libras esterlinas por tonelada y decayó al nivel más bajo del año, en febrero, de 211 libras esterlinas, para llegar al precio cumbre de 272 1|8 a mediados de diciembre y cerrar el año a 247 7|8. El índice de la United Press indica que el precio medio para el año fué de 226 libras, 5 chelines y 8 peniques por tonelada, contra 189 libras, 12 chelines y un penique, que fué el precio medio del año pasado y de 242, 6 chelines y 6 peniques, en el año de auge de 1937.

EL COBRE

El cobre standard comenzó el año a 44 libras, 11 chelines y 10 peniques, bajó a 40 libras, 18 chelines y 9 peniques, en el mes de mayo y alcanzó el precio máximo en agosto, justamente antes que el Control de los Metales se hiciera cargo de las existencias a 46 libras, 5 chelines y 7 peniques. Durante ocho meses el mercado libre del cobre registó un promedio de 42 libras, 15 chelines por tonelada, precio que está bien por debajo de las 45 libras esterlinas que el cartel de los productores de cobre habrían pretendido alcanzar. Una de las características del año ha sido la prima que el cobre electrolítico tuvo sobre el cobre de fundición. Esta prima, que refleja la urgente demanda por cobre electrolítico, nunca bajó de 5 libras esterlinas, en comparación con la prima normal de 3 a 4 libras esterlinas y poco antes del estallido de la guerra alcanzó el record de 7 7|8 libras esterlinas. Parte de estas urgentes compras provino de Alemania y los malecones de Londres, durante el viernes 1.o y el sábado 2 de septiembre fueron el escenario, toda la noche, de un apresurado carguío de vapores holandeses con cobre destinado al enemigo. Se ha dicho que a medianoche del sábado algunos de estos barcos fueron detenidos en la desembocadura del Aamesis y obligados a descargar, bajo el decreto de emergencia del Consejo de Estado, emitido en la tarde de ese día.

El precio corriente del cobre electrolítico es de 62 libras esterlinas, pero este es inútil para las estadísticas, puesto que es el precio del Control de los Metales, pagado a los consumidores por el metal colocado en sus bodegas, en vez del precio corriente fagado por el cobre puesto en las bodegas oficiales.

EL PLOMO

El plomo inició el año a 14 libras esterlinas, 18 chelines y 1 penique por tonelada y aflojó a 14 libras, 1 chelín y 10 peniques en febrero, alcanzando, en el mercado libre, el precio máximo de 16 libras, 13 chelines y 9 peniques, en agosto. El precio medio para los ocho meses del mercado libre fué de 14 libras, 9 chelines. En seguida, hasta mediados de diciembre, el Control de los Metales fijó el precio de 16 libras, 12 chelines y 6 peniques, pero el actual precio de 25 libras esterlinas no es comparable, puesto que incluye los derechos aduaneros y también la utilidad secreta del Control de Metales, que será ulilizada como fondo de reserva contra el alza de los fletes etc.

EL CINC

El cinc abrió a 13 libras, 14 chelines y 4 peniques y aflojó al 13 libras, 1 chelín y 10 peniques, alcanzando en agosto el precio máximo de 15 libras, 5 chelines y 7 peniques. El promedio por los ocho meses, en el mercado libre, fué de 13 libras, 17 chelines y 6 peniques. El Control de Metales mantuvo el precio de 15 libras esterlinas durante tres y medio meses. El precio actual de 25 libras esterlinas y 15 chelines, como en el caso del plomo, no puede ser comparado con los anteriores.

ALZA DE LOS VALORES DEL GOBIERNO CHILENO

Los valores del Gobierno chileno subieron rápidamente al conocerse el anuncio sobre el pago de intereses, hecho a mediados de la semana. Los diversos bonos del 4 1|2 por ciento subieron un punto, cotizándose a 19 1|2, lo que acusa un buen aumento sobre la baja cotización del año pasado, de 18 1|4. Los del cinco por ciento de 1896, terminaron el año con un alza de uno y medio puntos, cerrando a 19 3|4. Hace un año se cotizaban a 14 1|2. Los distintos bonos del seis por ciento subieron uno y medio puntos, cotizándose a 20, contra 15 a que estaban el año pasado, en tanto que las anualidades "C" del Gobierno subieron un punto, cotizándose a 20, contra 14 a que figuraban el año pasado.

Los acciones ordinarias del Ferrocarril de Antofagasta a Bolivia no variaron, manteniéndose a 7 1|2, contra 8 a que se cotizaban el año pasado, e ntanto que las preferidas de 5 por ciento terminaron el año a 25, contra 29 hace un año. Las acciones del Ferrocarril Salitrero no variaron, cotizándose a 41 1|2 chelines.

Los valores de la Corporación de Ventas de Salitre y Yodo, que iniciaron el año a 62 1|2, cerraron a 73, en tanto que los títulos "A" de la Lautaro Nitrate Co. cerraron a 4 chelines, 6 peniques, contra 3 chelines y 3 peniques a que se cotizaban hace un año.

C. T. HALLINAN

"MARBRITE"
BLANCO Y DE COLOR

CRISTALES.
VIDRIOS INASTILLABLES PARA COCHES.
TALLERES DE BISELADO, PLATEADO Y GRABADOS.

SCHEGGIA y BELGERI
SANTIAGO
San Diego 185
Teléfono 8-7908
VALPARAISO
Victoria 2455
Teléfono 4988

¡NO OLVIDE UD...!
PHILIPS
ES MEJOR
LAS MAS GRANDES FACILIDADES.
UNICAMENTE DONDE SUS DISTRIBUIDORES OFICIALES
AHUMADA N.o 1
Esquina B.O.Higgins

MODELOS 1940
DESDE $ 100
MENSUALES
Consulte nuestras grandiosas facilidades.

NO OLVIDE...
AHUMADA N.o 1
ESQ. B. O'HIGGINS

NOTICIAS DE LA AMERICA LATINA

ARGENTINA

BUENOS AIRES, 30 (U. P.)— Esta tarde entró al puerto de esta capital el buque mercante japonés "Yamazato Maru"; ha llegado en precarias condiciones, siendo remolcado hasta el antepuerto por dos barcos de la Administración nacional.

El buque, que viene procedente de Kobe, tiene averías de consideración en sus máquinas, e sperándose que suban a su bordo técnicos para constatar la importancia de las mismas.

BUENOS AIRES, 30 (U. P.)— Por el Ministerio de Relaciones Exteriores se dió a conocer un decreto, por el cual Argentina agradece y acepta la invitación que le hizo el Gobierno de Chile a participar en el Primer Congreso Latinoamericano de Hospitales, que tendrá lugar en Santiago el 7 de enero próximo.

BUENOS AIRES, 30 (U. P.)— Continúa la expectación pública alrededor del pleito interno del Partido Demócrata Nacional de Buenos Aires, cuya solución no fué posible concretar ayer en la asamblea de delegados que se llevó a cabo en la Plata, y la que se juzgaba decisiva.

Se informó esta tarde en la sala del bloque de parlamentarios de eas filiación, que tendrán lugar nuevas conversaciotarios de esa filiación, que ten drán lugar nuevas conversacioen lo que respecta a los próximos comicios de la provincia de Buenos Aires.

BUENOS AIRES, 30 (U. P.)— El Ministerio de Relaciones Exteriores dió a conocer un decreto del Poder Ejecutivo que designa a los señores Alfoldo Consentino y Angel Rivera, delegados a la tercera Conferencia sudamericana de radiocomunicaciones y segunda Conferencia sudamericana de radio, que se reunirán en Santiago de Chile del 12 al 18 de enero.

BUENOS AIRES, 30 (U. P.)— La Dirección Nacional de Vialidad ha resuelto pedir propuestas para la construcción de obras cuyo valor ascenderá a 4.000,000 de pesos. De estos trabajos, los más importantes corresponden a la red nacional de caminos con más de 3.000,000, y entre ellos figuran las obras destinadas a agregar nuevos tramos pavimentados a las grandes rutas bases del sistema caminero nacional, tales como las que se llevarán a cabo en las rutas que van de la capital hasta Mendoza y La Quiaca.

COLOMBIA

BOGOTA, 30 (U. P.)— El Contralor General de la República, Gonzalo Restrepo, manifestó optimismo ante los periodistas respecto a las perspectivas fiscales y económicas de Colombia para el año 1940, considerando que la guerra europea no tendrá para este país las sensibles repercusiones que se habían vaticinado.

Al mismo tiempo la Tesorería General de la República informa que el año 1939 cierra con 11.000.000 en la caja de fondos comunes y 2.000,000 de fondos extraordinarios.

40 muertos y 150 heridos en Italia en un accidente

NAPOLES, 30.— (U. P.) Accidente ferroviario en que hubo 40 muertos y 150 heridos provocó en esta ciudad la primera nevada que cae en Napoles en los ultimos 20 años.

La nieve atascó la aguja de un cambio, desviando un convoy de 12 carros del expreso eléctrico de Roma a Sicilia, hacia una línea en la cual había un convoy local de 9 carros del tren de Reggio di Calabria. Los convoyes, lanzados a gran velocidac, se incrustaron uno en el otro, con los resultados conocidos.

Los heridos fueron hospitalizados en el suburbio de Torre Annunziata, donde ocurrió el accidente. Hay allí una línea. Hay ahí una estación en que estaba detenido el tren de Reggio di Calabria esperando la pasada del expreso, que iba en dirección a Roma.

Los trenes estaban llenos de viajeros, que iban a distintas localidades con motivo del Año Nuevo y, principalmente, de soldados con permiso.

A las 15 horas, la vía había quedado despejada.

BRILLANTES
y JOYAS de VALOR
COMPRO
pagando siempre
los mejores
precios.
384 ESTADO 384

NECESITO
arrendar casa Barrio Independencia
Dirigirse
CASILLA 1421

El Mercado de N. York cerró firme en esta última semana del año

El cobre tuvo mercado sostenido. — La demanda de fertilizantes fué floja. — El mercado de metales estuvo en general tranquilo

(ESPECIAL PARA "LA NACION")

NUEVA YORK, 30. — (U. P.) — (Especial). — El mercado se mantuvo firme al fin de la semana, como es de costumbre al producirse la reacción de fines de año. Las ganancias fueron acompañadas de un mayor volumen de transacciones, y en tres de las cuatro sesiones se transaron más de un millón de acciones. Las ganancias netas de la semana fueron pequeñas debido al receso habido en dos [illegible] inmediatamente después de Navidad.

El total transado en la semana fué el más pobre del año desde el punto de vista del volumen y como no se había registrado desde 1923 para este período y una de las semanas más pobres del año desde el punto de vista comercial para Wall Street desde comienzos del siglo. Wall Street se sintió complacido por el alza que temía que no se produjera; sin embargo, esa alza no se ha tomado como un índice definitivo del futuro, y los operadores del mercado prefieren esperar nuevos acontecimientos antes de hacer cálculos sobre la primera parte de 1940.

ELECTRICIDAD

La producción marcó un record para todos los tiempos con un total de 2.641.458.000 kilowatts hora, en comparación con [illegible]404.558.000 la semana anterior y 2.362.847.000 en la misma semana de 1938.

TRANSPORTES

Los ferrocarriles transportaron en esa semana la cantidad inferior registrada para una semana completa desde el 24 de julio, pues el total fué sólo de 54.877 carros completos, en comparación con 681.166 hace una semana y 574.198 en la misma semana de 1938.

COBRE

El mercado estuvo sostenido, el precio en el país no cambió a 12.5 centavos por libra; el metal de exportación se cotizó a 11.30-50 centavos por libra. El mercado se manifestó aletargado bajo la influencia de las condiciones que crean las vacaciones. Hubo alguna demanda extranjera de cobre norteamericano, especialmente de parte de Japón y Rusia; el primero trató de comprar pequeñas cantidades, mientras que Rusia hizo demandas por cantidades de cuatro a cinco mil toneladas, para entregas en enero.

Sin embargo, el cobre para entrega inmediata está escaso y los observadores creen que el Soviet tendrá dificultades para obtener lo que necesita en Estados Unidos.

AZUCAR

El mercado estuvo flojo y de baja. Los observadores opinan que el menor interés refleja el deseo general de los operadores de abstenerse de compromisos hasta que se disponga de los cálculos del consumo para 1940. El anuncio de que el racionamiento en Gran Bretaña disminuirá las compras extranjeras hizo que se vendieran fuertes cantidades contra entregas futuras en el mercado mundial en la rueda del viernes.

ALGODON

El mercado subió progresivamente en la semana, pero estuvo inanimado bajo la influencia del feriado además de las menores transacciones en las operaciones al contado y la incertidumbre de las medidas que el Congreso aprobará en relación con el algodón en su próximo período.

PETROLEO

El interés local se centralizó en el mercado del petróleo combustible, cuya demanda continuó animada y con precios firmes. La demanda de kerosene aumentó considerablemente con precios firmes.

GRANOS

Hubo alza. El trigo cerró con alza de 1 4 a 7 8 centavo por bushel; el maíz con alza de 1 a 1 1 8; la avena con alza de 1 4 a 3|8; y el centeno con alza de 1 8 a 1 3 8 centavo por bushel. Los precios del trigo subieron el viernes bajo el estímulo de otra reducción en los cálculos de la cosecha argentina, calculada por el departamento respectivo en 114 millones de bushels en comparación con 147 millones el 15 de diciembre. Muchos operadores permanecieron a la expectativa, esperando nuevas iniciativas del mercado. Han mejorado las perspectivas de la cosecha de invierno en Estados Unidos, después de las recientes nevazones, pero se indica que pasará algún tiempo antes de que las zonas secas puedan determinar los beneficios que tendrán. Los embarques de trigo del Mar Negro llegaron a 1.400.000 bushels, en comparación con 1.224.000 hace una semana.

ACEITE DE LINAZA

Estuvo muy inanimado este mercado en la semana, anticipándose que el interés puede volver en enero.

CUEROS

El mercado estuvo muy tranquilo toda la semana, lo que se atribuye al feriado; pero los precios subieron agudamente el jueves, influenciados por el alza de los valores y mejores condiciones del mercado.

FERTILIZANTES

Hubo algún interés, pero la demanda fué floja. El mercado tuvo aumentos en algunos materiales, y se registró buen precio en los embarques de abono de sardinas japonés. Después de terminado el año el precio del sulfato de amonio subirá automáticamente 25 centavos por tonelada para las entregas de enero a junio.

LANA

Al anunciarse que la industria lanera local subirá los precios a comienzos de febrero hizo que loc precios de todos los tipos de lana y tejidos se pusieran firmes, y hubo algunos retiros.

METALES

El mercado estuvo tranquilo en general.

El plomo no cambió, siendo moderada su demanda.

La plata en Londres estuvo de baja, a 25.5 En Handy-Harmon la plaza bajó a 34.3 4 en comparación con 35.3 8 hace una semana.

El cinc no cambió.

El estaño declinó alrededor de 3 4 de centavos por libra en N. York, base Los Estrechos. Las operaciones fueron extremadamente tranquilas. El estaño de Los Estrechos al contado, se cotizó a 49.5 centavos por libra, en comparación con 51 1 4 hace una semana.—**John C. Brunjes.**

MAS CERTIFICADOS DE NAVEGACION QUE CARGA

LONDRES, 30.—(U. P.) —El Ministerio de Hostilidades Económicas ha revelado que el buque belga "Laurent Meeus", que traía petróleo de los Estados Unidos ha sido el primer buque cuya carga estaba totalmente cubierta mediante el sistema de certificado de navegación, destinado a facilitar el paso de las naves por las bases británicas de control del contrabando.

El "Laurent Meeus" fué abordado a principio de la semana por un oficial del control, a quien fué presentado el certificado y, una vez comprobada la carga, fué posible dejar que el buque continuara su viaje hacia el continente, más o menos cuatro horas más tarde.

PACIFIC LINE

Frecuentes salidas de vapores de carga y pasajeros para la costa e Inglaterra
PORMENORES E INFORMES:
SANTIAGO, Agustinas 1066
VALPARAISO, Blanco 689

JOHNSON LINE
SOUTH PACIFIC SERVICE
B|M "VALPARAISO"
Cargará para puertos escandinavos aproximadamente:
Corral, [illegible] Talcahuano ... 15|17 ENERO
[illegible] ... 19|20
[illegible] ... 21
[illegible] ... 22|24
[illegible] Antofagasta|Arica ... 26|28
Próxima salida
B|M "San Francisco"
[illegible] cargar en puertos chilenos para Escandinavia durante la segunda quincena de febrero
Para mayores detalles dirigirse a los
AGENTES GENERALES:
Compañía Chilena de Navegación Interoceánica
Almirante Señoret 47 — Casilla 1410 — Teléfono 7721
Valparaíso.
Sucursal en Santiago:
Agustinas 1118 — Casilla 4246 — Teléfono 84523

VALPARAISO

CON UNA BRILLANTE CEREMONIA QUE PRESIDIO EL EXCMO. SR. AGUIRRE C. FINALIZO PERIODO ESCOLAR LA ESCUELA NAVAL

LOS CADETES NAVALES HICIERON AYER UNA PRESENTACION DIGNA DE LAS TRADICIONES DE LA ESCUELA. — MAS DE OCHO MIL PERSONAS CONCURRIERON A LA REPARTICION DE PREMIOS, VERIFICADA EN EL ESTADIO DE PLAYA ANCHA. — LOS ALUMNOS DISTINGUIDOS FUERON OBJETO DE ENTUSIASTAS OVACIONES. — CONDECORACION DEL ECUADOR SE OTORGO AL BRIGADIER RAUL HERRERA ALDANA

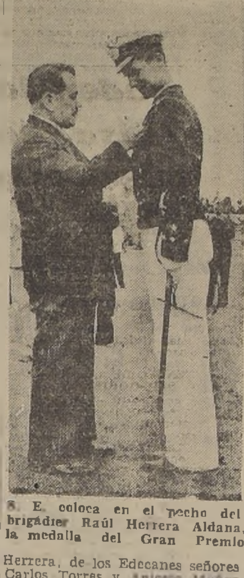

S. E. coloca en el pecho del brigadier Raúl Herrera Aldana, la medalla del Gran Premio

S. E., acompañado del Ministro Labarca y autoridades navales, pasa revista a los cadetes, momentos antes de iniciarse la repartición de premios

El Ministro Labarca, hace entrega de su premio al cadete Héctor Mac Vey Schofield

Especial significación alcanzó la tradicional repartición de premios de la Escuela Naval. La presencia de S. E. el Presidente de la República, Excmo señor don Pedro Aguirre Cerda, que llegó hasta el Estadio acompañado de su esposa, señora Juana A. de Aguirre Cerda y del Ministro del Interior y subrogante de Defensa Nacional, don Guillermo Labarca H., dio mayor realce a este acontecimiento de la vida porteña que fue presenciado ayer tarde por cerca de ocho mil personas que ocuparon las amplias graderías que circundan el campo deportivo de esta ciudad, rindiendo su caluroso homenaje a los futuros oficiales de nuestra Armada que cumplieron una presentación digna de las tradiciones que ostenta orgullosamente ese establecimiento.

Desde mucho antes de la hora anunciada para dar comienzo a este acto, las 17.30 un numeroso público se movilizó hasta el Estadio de Playa Ancha tomando colocación en las tribunas y galerías.

A las 17.20 horas, a los acordes de la Banda de la Marina y de la Escuela Naval, en correcta formación entraron a la cancha los cadetes.

Cinco minutos después la Escuela quedaba formada frente a la trabuna oficial para rendir honores a S.E. el Presidente de la República y autoridades.

A las 17.45 horas, un toque de clarín anunció la llegada del Presidente de la República, Excelentísimo señor don Pedro Aguirre Cerda, quien venía acompañado de su esposa; del Ministro del Interior, don Guillermo Labarca; del subsecretario de Marina, comandante don Carlos Herrera, de los Edecanes señores Carlos Torres y Aniceto Muñoz, del general don Arturo Espinosa Mujica y otras personalidades siendo recibido en la puerta principal por el Intendente de Valparaíso, don Aníbal Cruzat Ortega; por el comandante en Jefe de la Armada, vicealmirante don Julio Allard; por el comandante de la Guarnición, coronel don Federico Japke; por el Director de la Escuela Naval, Contraalmirante don Juan Agustín Rodríguez y autoridades civiles y de las fuerzas armadas.

REVISTA LA ESCUELA

El Primer Mandatario hizo su entrada a la cancha del Estadio en medio de entusiastas aplausos de la numerosa concurrencia, revistando la Escuela a los acordes de la Canción Nacional. Mientras S. E. pasaba revista a los cadetes, en el mástil del Estadio se izó la insignia presidencial.

La esposa de S. E. señora Juana A. de Aguirre Cerda, tomó colocación en la tribuna de honor acompañada de la esposa del Intendente de Valparaíso, señora Sara Matta de Cruzat, la esposa del contraalmirante Allard y otras distinguidas damas de la sociedad porteña y viñamarina.

ENTREGA DE PREMIOS

Se dió comienzo, en seguida a la entrega de sus premios a los cadetes sobresalientes durante el año de estudios.

Cada uno de los agraciados fué objeto de entusiastas aclamaciones del público, especialmente los aspirantes que terminaron sus estudios en forma brillante, haciéndose acreedores a los premios de honor. Aplausos muy cariñosos se tributaron a los Aspirantes Ejecutivos e Ingenieros, Raúl Herrera Aldana y Héctor Mac Vey Schoffield Silva, que conquistaron el Gran Premio", quienes recibieron esa valiosa recompensa de manos de S. E. el Presidente de la República y del Ministro del Interior, respectivamente.

Después de hacerse entrega de los premios otorgados por la Escuela Naval, se procedió a repartir aquellos donados por instituciones, ex marinos, firmas comerciales, Mutual de la Armada, Círculo de la Prensa, etc siendo largamente aplaudidos los cadetes que obtuvieron esas distinciones.

CONDECORACION DE ECUADOR

El Cónsul General del Ecuador en Valparaíso, don Manuel Arteta, hizo entrega de la Condecoración "Abdón Calderón" al Brigadier Ejecutivo don Raúl Herrera Aldana, instituída por el Gobierno de su patria para el cadete que más se haya distinguido en los 5 años de permanencia en el establecimiento.

Al hacer entrega de esta condecoración, el señor Arteta, destacó la personalidad de Abdón Calderón, joven héroe de su país, cuyo amor a la patria comparo con el de Arturo Prat.

Una prolongada ovación saludó las palabras del representante Consular del Ecuador, que al término de su alocución colocó en el pecho del brigadier Herrera Aldana, la valiosa condecoración.

JURAMENTO

Una vez que se hizo entrega de la bandera de la Escuela a su nuevo abanderado, los aspirantes que terminaron sus estudios tomaron colocación para hacer el solemne juramento a la bandera.

Esta emocionante ceremonia fue escuchada en religioso silencio por la inmensa concurrencia.

HABLA EL DIRECTOR

A continuación, el Director de la Escuela Naval, contra-almirante don Juan Agustín Rodríguez, pronunció el vibrante discurso, y que fué largamente aplaudido. Al término de sus palabras el Presidente de la República, lo felicitó cordialmente.

Finalizado el discurso del contra almirante Rodríguez, S. E. y demás autoridades abandonaron la cancha, para tomar colocación en la tribuna de honor del Estadio, desde la cual presenciaron el desfile de la Escuela, y la presentación de ju-jitsu y esgrima, y la magnífica revista de gimnasia que presentó el Instructor Militar del plantel, capitán Moreno.

Alrededor de las 19.30 horas, se puso término a esta brillante ceremonia con que la Escuela Naval cerró su período anual de estudios.

IMPONENTES FUNERALES AL SEÑOR PABLO GROSSER

Parlamentarios, regidores, representantes mutualistas y obreros y militantes del Partido Radical formaron en el cortejo. — Los discursos

Imponentes resultaron los funerales del conocido arquitecto y político porteño, don Pablo Grosser Hesse, fallecido repentinamente el viernes.

El Partido Radical, del cual el extinto era un activo e inteligente militante, acordó erigirle una capilla ardiente en el local de la Asamblea, en calle Las Heras. De aquí salió el cortejo a las 4 de la tarde de ayer, en el que vimos formar a destacados y prominentes miembros del radicalismo, empleados de la Municipalidad de Valparaíso, representantes de varias sociedades obreras y mutualistas y numerosos amigos personales.

Al carro mortuorio seguían varias carrozas repletas de coronas y ramilletes de flores.

En el Cementerio hicieron uso de la palabra don Carlos González Osorio, presidente de la Asamblea Radical de Valparaíso a nombre del Partido; el diputado don Ismael Carrasco, a nombre de los parlamentarios radicales; don Abelard Contreras, a nombre del Alcalde y de la Municipalidad porteña; el regidor don Juan Vargas, por el Partido Comunista; don José Ollino, por la Junta Central Radical; el señor Pedro Pérez, por la Asamblea Radical de Viña; el señor José L. Marambio, por la Juventud Radical; el señor José Verdejo, por la Junta Provincial Radical, y el señor Germán del Fierro.

INCENDIO SE PRODUJO EN LA "CASA MAFFEI"

El siniestro ocurrió a las 6 de la tarde de ayer. — Gran cantidad de mercaderías se quemó

A las 18.05 horas de ayer las bocinas del Cuerpo de Bomberos dieron la alarma de incendio, correspondiendo el lugar sindicado al negocio de Juguetería y Paquetería denominado "Casa Maffei", ubicado en Av. Pedro Montt esquina de Freire, de propiedad de don Julio Maffei.

En los primeros momentos el siniestro provocó gran pánico por cuanto el negocio amagado guarda gran cantidad de juegos artificiales que estaban para la venta durante las festividades de año nuevo.

Felizmente y gracias a la inmediata intervención de varias compañías del Cuerpo de Bomberos, se logró sofocar el incendio sin que por ello el fuego alcanzara a consumir una considerable cantidad de mercaderías.

La 5.a Comisaría nos comunicó que la Casa Maffei tenía seguros por $ 200,000, pero que el total de mercaderías en existencias alcanzaba a $ 600,000.

No se tuvo que lamentar desgracias personales ni accidentes a los bomberos.

Movimiento Marítimo

LLEGADAS

Ayer:
ACONCAGUA, de Nueva York.
AYSEN, de Guayaquil.
TERESA, de Lota.
CACHAPOL, de Corral.
ALONDRA, de Iquique.
ALLIPEN, de Lota.
Hoy:
JUTTA, de Nueva York.
JUNIN, de Iquique.
VIÑA DEL MAR, de Quemchi.
Mañana:
ALFONSO, de oquimbo.
CANELOS, de Corral.

SALIDAS

Ayer:
INDIANA, para Nueva York.
Hoy:
CACHAPOAL, para Pimentel e intermedios.
Mañana:
TERESA, para Coquimbo.
AUGUSTUS, para San Antonio.

KNUTSEN LINE
SERVICIO A PUERTOS ESCANDINAVOS:
LA MOTONAVE:
"JOHN BAKKE"
CARGARA EN:
SAN ANTONIO ... el 31 de DICIEMBRE
CORRAL ... el [illegible] de ENERO
LEBU ... el 3 de ENERO
TALCAHUANO ... el 4 de ENERO
TOME ... el 4 de ENERO
VALPARAISO ... el 5 de ENERO
para puertos escandinavos vía puertos peruanos y Panamá
Esta motonave tiene excelente acomodación para un número limitado de pasajeros.
SERVICIO AL NORTE DEL PACIFICO:
LA MOTONAVE:
"MARIE BAKKE"
Cargará en VALPARAISO el 3 de enero, para LOS ANGELES, SAN FRANCISCO, OAKLAND, SEATTLE y TACOMA
Acepta cargas para puertos australianos, con trasbordo en San Francisco.
Tiene acomodación para un número limitado de pasajeros.
WILLIAMSON, BALFOUR Y CIA., S. A.
Dirección Telegráfica: "KNUTLINE"
VALPARAISO, TELEFONO N.o 7871
SANTIAGO, TELEFONO N.o 82421
Subagentes en Santiago:
JOHN CAMERON REID E HIJOS.

Santiago se adjudicó la primera etapa del torneo ciclista nacional

Diez delegaciones tomaron parte en las pruebas iniciales del campeonato. — Sólo se efectuó una carrera final. — Los resultados generales de ayer. — Hoy y mañana continuará el torneo

Con la concurrencia de delegaciones de 10 Asociaciones, se llevó a efecto ayer en el Estadio de El Tranque, la primera etapa del torneo nacional de ciclismo.

Se hicieron presentes las delegaciones de María Elena, Valparaíso Viña del Mar, Quillota, Los Andes, Santiago, San Antonio, Rancagua Curicó y Temuco.

LA UNICA PRUEBA FINAL

La única prueba final efectuada ayer fué ganada por el equipo de Santiago, compuesto por Juan Pereda, Leopoldo Astudillo, Luis Rodríguez y Antonio López, quienes pusieron el tiempo de 6 minutos y 6 décimos de segundos, en recorrer los 4.000 metros persecución.

HOY CONTINUA EL TORNEO

Esta tarde, a las 14 horas, comenzará la segunda etapa del campeonato, para la cual se ha invitado a S. E. el Presidente de la República, quien ha prometido concurrir, con el desfile de todas las delegaciones y clubes afiliados a la Asociación Ciclista de Viña del Mar.

En seguida se correrán los 1.000 metros contra el tiempo, prueba final.

La reunión terminará con los mil metros scratch, prueba en series y cuartos finales.

EL LUNES FINALIZA

El lunes finalizará el campeonato chileno de ciclismo, con las siguientes pruebas:

A las 11 horas: Partida de la gran carrera en camino a Curacaví, 150 kilómetros, con partida y llegada en el Estadio El Tranque.

Carrera para tercera categoría: Milanesa.

Prueba campeonato: Mil metros Scracht, semifinal y final.

Infantiles dos vueltas.

Primera y segunda categoría: 18 vueltas con 3 llegadas.

Llegada de los corredores de la carrera en camino.

50 kilómetros olímpicos, dos corredores por Asociación, prueba campeonato.

Clausura del Congreso Ciclista a las 10 P. M.

Grace Line
"SANTA MARIA"
Saldrá de Valparaíso el viernes 5 de enero a las 17 horas con escalas en: Antofagasta, Mollendo, Callao, Guayaquil, Buenaventura, Balboa, Cristóbal y Nueva York.
PROXIMAS SALIDAS
Santa Lucía, enero 19 a las 17 horas.
Santa Bárbara, enero 26 a las 17 horas.
Pasajes a Europa vía Nueva York
GRACE Y CIA. (CHILE) S. A.
HUERFANOS 1189 — TELEFONO 63142 — SANTIAGO

COMPAÑIA SUD AMERICANA DE VAPORES.
Capital en giro al 30 de Junio de 1939 $ 67.454.609.62
SERVICIO RAPIDO DE PASAJEROS A NUEVA YORK.
M. N. "IMPERIAL"
SALE EL 3 DE ENERO A LAS 4 P. M.
M. N. "ACONCAGUA"
SALE EL 13 DE ENERO
Pasajes de Primera Clase y Clase Turista. Camarotes de una y dos camas con baño privado.
SERVICIO DE PASAJEROS A LA COSTA, PERU y GUAYAQUIL
"VAPOR "PERU"
SALE EL 5 DE ENERO A LAS 7 P. M.
Vapor "AYSEN"
SALE EL 12 DE ENERO A LAS 7 P. M.
COMPAÑIA SUD-AMERICANA DE VAPORES
VALPARAISO, BLANCO 895 — TELEFONO 3061

DESPACHADORES DE ADUANA AUTORIZADOS
EUGENIO DE LA FUENTE M.
Prat N.o 656. Piso 5.o. Casilla 578.
LUIS GREZ S.
Prat N.o 722. Oficina 5. Casilla 2814.—Teléfono 2444.

AYER LLEGO TRANSPORTE "RANCAGUA"

En las primeras horas de la mañana de ayer llegó a Valparaíso el transporte de nuestra Armada Nacional "Rancagua", que regresa de México con un importante cargamento de petróleo.

El "Rancagua" permanecerá en este puerto por algunos días durante los cuales procederá a entregar su cargamento a las diversas unidades de la Armada actualmente ancladas en la rada.

"ITALIA"
'AUGUSTUS'
(31.900 TONS.)
Saldrá el 4 DE ENERO.
(Acepta pasajeros entre puertos chilenos)
"VIRGILIO"
SALDRA EL 22 DE ENERO.
Para ANTOFAGASTA, IQUIQUE, ARICA, CALLAO GUAYAQUIL, BUENAVENTURA, BALBOA, CRISTOBAL; LA GUAYRA, LAS PALMAS, BARCELONA, GENOVA
Agustinas esq. Bandera. Santiago. Teléfono 84402

FERROCARRILES DEL ESTADO
SERVICIO MARITIMO
VAPOR AL NORTE:
PUYEHUE
(Atracado al Sitio B.)
SALDRA el MARTES 2 de Enero, a las 17 horas, para: COQUIMBO, CALDERA, TALTAL, ANTOFAGASTA, TOCOPILLA E IQUIQUE.
IMPORTANTE: Los pasajes comprados en Santiago para Norte o Sur darán derecho al pasajero para hacer el viaje GRATIS por ferrocarril a Valparaíso.
PARA MAYORES DATOS DIRIGIRSE A LOS
FERROCARRILES DEL ESTADO
AGUSTINAS 1066
Teléfono 88705 — Casilla 2918. — Santiago.

COMPAÑIA CHILENA DE NAVEGACION INTEROCEANICA
SERVICIO AL ATLANTICO
PROXIMAS SALIDAS desde VALPARAISO para MONTEVIDEO, BUENOS AIRES, SANTOS y RIO DE JANEIRO vía puertos del sur y PUNTA ARENAS.
"Punta Arenas" PARA BUENOS AIRES E INTERMEDIOS, Enero [illegible].
"TARAPACA" PARA SANTOS Y RIO DE JANEIRO, Enero [illegible].
OFICINA PRINCIPAL: Almirante Señoret N.o 47, Teléfono 7721, Casilla 1410, VALPARAISO.
Para mayores detalles, dirigirse a:
OFICINA EN SANTIAGO: Agustinas N.o 1118, Teléfono 84523.
Casilla 4246.

Fiesta del Penado se realiza hoy en la Penitenciaría

Organizada por la Asamblea Radical Femenina

La Asamblea Radical Femenina, representada por la comisión que preside la señora Flora Doolan de Aguirre, y que está integrada, además por las entusiastas radicales señoras Tegualda de Vera y Rosa O. de Barahona, viene preparando, desde varios días atrás, la "Fiesta del Penado".

Terminados ya todos los preparativos hoy, a las 3 de la tarde, en la Penitenciaría de la capital, se llevará a efecto esta acto que consistirá en representaciones teatrales ligeras, números de variedades y otros actos culturales.

Animará esta fiesta carcelaria, los siguientes artistas del Teatro Balmaceda: Blanca Arce, Ema González, Emiliano Zorrilla, Eugenio Retes, Romilio Romo y Roberto Retes. Actuarán, además, la señorita María Godoy y el señor Gabriel Maturana.

La Radio Moraga, también ha querido asociarse a esta "Fiesta del Penado", y es así como actuarán en este acto, el señor Miguel Torre de la Fuente, Director Artístico de la Radio en referencia, y el señor Jorge Cabrera con sus guitarristas, también de la misma radio.

ASAMBLEA RADICAL FEM. "J. CARRERA"

Para el martes 2 de enero, a las 19.30 horas, se cita a todas las correligionarias en su local de Amunátegui [illegible] a fin de oír la palabra de [illegible] señora Mar[illegible] labor en pro de la [illegible] merecido los más [illegible] comentarios.

Charlas literarias alcanzan éxito en la Feria del Libro

Conocidos intelectuales ocupan diariamente la tribuna

Un inusitado interés cultural adquieren día tras día las charlas literarias en la Feria del Libro. Este torneo que se realiza por segunda vez en Chile, gracias a las gestiones de la Sociedad de Escritores, desarrolla ciertamente una verdadera labor de acercamiento entre el pueblo y la cultura. El numeroso público, de toda clase y condición, que acude a todas horas al local de la Avenida Bernardo O'Higgins es una prueba elocuente del logro de los fines perseguidos.

La charla de ayer estuvo a cargo del escritor Januario Espinoza. Miembro de la "vieja guardia" literaria, Espinoza trazó una semblanza de Pedro Prado, refiriéndose a toda su trayectoria poética. Salpicada de anecdotas, la charla de Januario Espinoza, dicha en estilo fácil y sencillo, fué también, un acabado análisis de toda una época intelectual de Chile.

Le siguió en el uso de la palabra el escritor Sady Zañartu. Este intelectual enfocó la vida universitaria de Concepción, destacando la labor desarrollada por don Enrique Molina, y logrando emocionar a la concurrencia con sus recuerdos del terremoto.

La charla de hoy estará a cargo del escritor Militon Rosell. El tema de la conferencia es: "Un novelista psicólogo: Eduardo Barrios". A continuación hablará Acevedo Hernández sobre "Luis Fernández Rojas, dibujante", y por último, el crítico Eduardo Lira Espejo en la conferencia titulada: "El pueblo en la música de Schubert".

Nuevo Comité Central Ejecutivo del Partido Socialista visitó ayer al Excmo. señor Aguirre Cerda

El nuevo Comité Central del Partido Socialista presidido por el secretario general de esa colectividad política, don Marmaduke Grove Vallejo, visitó en la mañana de hoy al Presidente de la República Excmo. señor Pedro Aguirre Cerda.

Los dirigentes socialistas dieron a conocer al Primer Mandatario las principales conclusiones a que arribó el Sexto Congreso Nacional, realizado recientemente en esta capital por el Partido Socialista. Sobre el particular, se nos informó que el Comité Central socialista entregó a S. E., el plan mínimo de acción inmediata de Gobierno, aprobado en el referido Congreso.

Los miembros de la directiva máxima del Partido Socialista, aprovecharon la oportunidad para presentar al Excmo. señor Aguirre Cerda sus saludos de Año Nuevo y para reiterarle sus sinceros propósitos de cooperar a la labor del Gobierno en la realización del programa del Frente Popular.

ASAMBLEA RADICAL

(Versión Oficial)

Este organismo celebró sesión extraordinaria con numerosa asistencia, bajo la presidencia del 2.o vicepresidente señor Manuel Castillo Jorquera, secretario señor Gustavo A. Bonilla Rojas, y el Secretario de Comisiones, señor Ricardo Morales Matus.

Después de aprobarse varios asuntos internos relacionados con la buena marcha de la Asamblea, se continuó el debate sobre el problema municipal, planteado por el señor Alfredo Larraín Neil.

Terciaron en este interesante problema, los señores Armando Artigas, Fermín Olivares, Oscar Eugenin y otros.

Al final de la sesión, la Asamblea Radical de Santiago, aprobó por unanimidad el siguiente voto:

"La Asamblea Radical de Santiago, impuesta de las denuncias y observaciones formuladas por el correligionario don Alfredo Larrain Neil, de las cuales se desprende:

1.o Que el Gobierno de la Comuna está en manos de una persona sin preparación en el ramo de esta Administración;

2.o Que la actual Alcaldesa ha decretado la inversión de gruesas sumas de dinero en forma dispendiosa e inconveniente a los intereses de la Comuna;

3.o Que en las direcciones de los servicios municipales, continúan actuando elementos derechistas, muchos de los cuales desean abandonar los servicios municipales y que la señora Alcaldesa, se opone a este reajuste funcionario por una actitud inamistosa para el Partido Radical, que tiene las mejores opciones para los respectivos ascensos;

4.o Que se ha aumentado en forma alarmante los items de gastos para sueldos y jornales en beneficio de jornaleros que no son tales y de empleados innecesarios,

5.o Que se ha atropellado el espíritu del Estatuto de Empleados Municipales en lo que se refiere al escalafón, duplicando algunos sueldos de empleados, sus adeptos, y que en compensación ha otorgado aumentos de sueldos y ascensos, también inmerecidos, a funcionarios falangistas e ibañistas;

6.o Que estos hechos y muchos otros, que son testimonio de la anarquía y nepotismo de la administración comunal, están en conocimiento de los regidores señores Poblete y Rivera, quienes han solicitado privadamente su corrección y terminación a la señora Alcaldesa, sin darlos a conocer en sesiones públicas de la Municipalidad en espera de que terminen;

7.o Que es necesario, como franca y leal cooperación al Gobierno de Frente Popular, corregir estos desaciertos, enmendar rumbos, señalar y denunciar a los malos funcionarios, sin que esto importe ataque o deslealtad para el Partido a que este pertenezca.

La Asamblea Radical de Santiago acuerda:

1.o Ordenar a sus regidores que en la próxima sesión de la I. Municipalidad abran público debate sobre estos hechos y soliciten enérgicamente la terminación de tales abusos;

2.o Que todas las peticiones que los señores regidores radicales, en cumplimiento de su mandato popular, uso de sus facultades y en general de toda orden, que tengan que formular a la Alcaldía, las hagan por intermedio de su representante señor Rivera, por resolución de mayoría entre ellos y en carácter de Partido.

3.o Que el delegado de la Asamblea ante la Junta Central imponga en detalle de estos hechos a la Directiva de nuestro Partido, para que por este conducto se ponga en conocimiento de S. E. el Presidente de la República, el señor Ministro de Interior y el señor Intendente de Santiago, y se soliciten las medidas conducentes para terminar esta situación.

4.o Que se dé amplia y oportuna publicidad a este acuerdo.

DIFICULTADES EN LA AGRUPACION DE STGO. DEL PDO. DEMOCRATA

El acuerdo de la Junta Ejecutiva Demócrata de declarar en reorganización la Agrupación de Santiago de este partido, ha provocado diversas dificultades entre la corriente que acepta el acuerdo sobre unificación con los democráticos adoptado en Valdivia y la que estima que éste encierra condiciones poco honrosas para el Partido Demócrata.

Ayer debía realizarse una elección en la Agrupación de Santiago, acto que fué suspendido por una notificación de la directiva.

Los miembros de la otra corriente levantaron un acta en la cual dejan constancia que la determinación de la directiva es inconsulta y que la Comisión Reorganizadora ha utilizado procedimientos vejatorios como el de custodiar el local con carabineros para evitar que se efectúara la elección en referencia.

Firman esta acta los señores Roberto Lemus, Desiderio Vilches, Luis A. Torres Jara, Víctor M. Gutiérrez Lavin, José G. Flores y Vicente Retamal.

CITACIONES POLITICAS

PARTIDO RADICAL SOCIALISTA, Consejo Provincial.—El próximo jueves efectuará este partido un ampliado general para tratar la incompatibilidad entre los cargos directivos del Ejecutivo, Provincial y Asambleas Comunales, con los puestos fiscales, semifiscales o municipales.

Quedan citados los presidentes, secretarios y delegados acreditados ante este Consejo Provincial y de una manera especial se cita a toda la militancia de Santiago.

JUVENTUD DEMOCRATICA PROVINCIANA, Secretariado General.— Cita a reunión general para el martes 2 de enero por haber asuntos importantes que tratar relacionados con la convención efectuada en Valdivia. Se oirá la cuenta de los militantes de esta Juventud que asistieron a esa convención.

PARTIDO RADICAL

GRUPO DE OBREROS DE LA 10.a COMUNA

El Grupo de Obreros Radicales de la 10.a Comuna, realizará el próximo sábado 6 de enero, una manifestación de camaradería en la Quinta "La Chilenita", ubicada en la Avenida El Salto, a las 16 horas.

Se ha invitado especialmente a esta fiesta al señor Carlos Céspedes y a los regidores, señores Jorge Rivera y Santiago Poblete Morán.

SERENIDAD Y ARMONIA

La directiva del Partido Radical, en la persona del presidente de esa colectividad política, ha estado últimamente abocada a una situación de hecho que hacía temer no por la unidad del partido mismo, que jamás ha estado en peligro, sino por la desorientación que en el campo del radicalismo venía tomando cuerpo el prolongado debate político promovido en el seno de su Junta Central.

La prensa de todos los matices se hacía eco de las críticas que en forma franca o velada se vertían en contra el presidente del Partido Radical, señor Florencio Durán, y con mal disimulado regocijo, en algunos sectores, se destacaba la actitud cambiante y en desacuerdo entre sí de senadores y diputados, ora apoyando el cambio de los Secretarios de Estado radicales, ora subordinando dicho cambio a una crisis total de la mesa directiva del radicalismo.

Al parecer, había venido en apoyo de esta situación incierta y de por sí caótica, la solución dada por el Excmo. señor Aguirre Cerda a la crisis parcial del Gabinete con la renuncia del señor Wachholtz, el ingreso a la cartera de Hacienda del ex Ministro del Interior señor Alfonso, la substitución de éste por el ex Ministro de Defensa señor Labarca, y el nombramiento recaido en el Embajador en el Perú, señor Duhalde, para ocupar la cartera ministerial vacante.

Se aseguró que el Partido Radical, en la persona de su presidente señor Durán había sufrido de parte del Presidente de la República un lamentable desaire, pues la forma de solucionar la crisis no había merecido consulta de S. E. al jefe del radicalismo, y que los Ministros radicales hasta habían llegado a engañar a la Junta Central cuando solicitaron sus pases respectivos, no dando a conocer los motivos verdaderos de la renuncia del señor Wachholtz.

El Partido Radical en sus máximas autoridades y organismos iba, pues, en el comentario periodístico, en el seno de organismos afines y hasta en cenáculos políticos y corrillos callejeros, perdiendo poco a poco y día a día jirones de su prestigio, mientras quedaban al margen de toda otra consideración y estudio los problemas económicos y sociales de la hora actual y para los cuales los partidos aliados seguían buscando soluciones propias, mientras el partido-eje de Gobierno combatía a hombres, más por pasión que por doctrina.

Sin embargo llegó el instante de armonía y de cordura que puso un dique a tanta marejada; no existía de parte del Jefe del Estado, radical de fila en la acepción más noble del vocablo, un deseo de atropello al presidente del Partido, cuya voluntad y deseo ha creído y cree S. E. interpretar; por su parte los Ministros de Estado han actuado a medida de sus condiciones y de sus fuerzas al servicio del programa del Frente Popular, sin desbordes que acusen torpezas de procedimiento, ni arranques incontrolados que produzcan conflictos graves imposibles de abordar.

El presidente del Partido Radical, señor Florencio Durán, expuso ante la Junta Directiva del radicalismo, ante los Ministros y parlamentarios todo aquello que debía conocerse en detalles, sin reticencias que más tarde trajesen nuevas interrogaciones y sin cobardías morales que volviesen a prestarse para nuevas encrucijadas.

Era sonada la hora de poner término a la politiquería menuda, a la crítica desplazada entre bastidores y que había sentado también plaza en algunas asambleas radicales del país, pues día que pasaba era un grupo más que se sumaba al desconcierto que producía en el radicalismo la lucha sorda que pretendía arrojar por la borda a hombres que todo lo venían sacrificando en bien de esta colectividad política.

Y fué así como después de una sesión memorable el Partido Radical, por intermedio de su Mesa Directiva, sólida y firme, dice al país que la calma y la armonía han vuelto a los espíritus, que la incomprensión ha pasado y que al instante de incertidumbre y desconfianza debe seguir una extensa era de trabajo efectivo en el seno de las Comisiones, en el recinto turbulento de las asambleas, para prestigiar la causa del radicalismo ante las masas que esperan mucho de su acción y en cuya experiencia política cifran sus más caras esperanzas.

De esta lucha de posibles intereses electorales a largo plazo y fraguado por espíritus inquietos, ha surgido con mejor prestigio que nunca la figura destacada del presidente del Partido Radical, señor Florencio Duran, que dando muestras de su talento político ha sabido conservarse sereno, sin arrestos revolucionarios destructores que nos conducirían al caos, pero tampoco sin claudicaciones ni renuncios que retardarían la obra evolutiva que el radicalismo debe realizar.

Todos los radicales estábamos deseosos que terminara el poco edificante espectáculo de las rencillas internas que nos distanciaban y dividían en organismos y asambleas, a la espera de lo que venía sucediendo en la directiva del Partido.

Resuelta al istuación, debemos acatarla, pues por encima de intereses del momento y de hombres cuyas siluetas ni títulos acogerá la Historia, está la causa del pueblo y su liberación económica y moral que le hemos prometido.

E. R. R.

ACTIVIDADES DE LA FALANGE NACIONAL

DIA DE SUELDO

Los falangistas que no hayan enviado un día de su sueldo, deben hacerlo cuanto antes a la tesorería nacional de la Falange.

SEPTIMA COMUNA

Hoy dará unas once de camaradería a la cual concurrirán todos los falangistas de este centro y dirigentes que han sido especialmente invitados.

HOMENAJE A LA MEMORIA DE DON CARLOS SILVA V.

La comisión organizadora de la velada fúnebre que la Falange Nacional rendirá en homenaje al ilustre periodista don Carlos Silva V., recién fallecido, ha venido trabajando con todo entusiasmo para que este acto resulte todo un éxito.

AGRUPACION DEMOCRATA DE SANTIAGO

(Versión oficial)

En conformidad a lo acordado por la Junta Ejecutiva, en la mañana de ayer se reunió en el local del partido la Comisión Reorganizadora de la Agrupación Demócrata de Santiago, procediendo a constituirse y a tomar importantes acuerdos.

Esta comisión quedó integrada como sigue: presidente, don Carlos Acosta; vicepresidente, don Diomedes Ramírez; secretario, don Adolfo Márquez; tesorero, don Guillermo Dávila; vocales, señores Rafael Silva Lastra, Ené Mafé, Jorge Cabrera, Tomás Lawrence, César Pardo Correa y el delegado de la Junta Ejecutiva, don J. Santos Córdova.

Los acuerdos tomados fueron los siguientes:

1.o Suspender la votación a que se había convocado para ayer.

2.o Abrir un nuevo registro, que estará a disposición de los correligionarios diariamente de 10 a 12 horas y de 16 a 19 horas.

3.o Enviar una circular a todas las agrupaciones del país, dando cuenta de los acontecimientos desarrollados en esta asamblea y medidas que se han adoptado para evitar que estos hechos se repitan en provincias, formulando un llamado para que todas las agrupaciones permanezcan en constante actividad siguiendo las instrucciones que imparta la Junta Ejecutiva del partido.

4.o Nombrar [illegible] den conferencias en [illegible] obreras que permitan a las clases trabajadoras conocer la[illegible] lidades que este partido [illegible] en bien de los obreros, [illegible] do las bondades de su doctrina que le han ganado un justo prestigio en más de 50 años de [illegible] tante lucha; y

5.o Designar a la mesa directiva para que actúe como comisión calificadora para los nuevos ciudadanos que deseen ingresar a este partido.

DIRECCION GENERAL DE PAVIMENTACION

PUBLICACION DE FRENTES DE PREDIOS AFECTOS A PAGO DE PAVIMENTO

COMUNA DE PROVIDENCIA

Calle Horacio Fabres, entre J. M. Infante y M. Claro.
" Avenida Italia, entre Rancagua y Bilbao.
" M. Antonio Maira, entre J. M. Infante y M. Claro.
" Lautaro, entre Girardi y Salvador.
" Laurato, entre Julio Prado y J. M. Infante.
" Emilio Delporte, entre M. Montt y M. Claro
" Pedro León Gallo, entre Salvador y Manuel Infante.
" Las Viñas, entre J. M. Infante y M. Claro.
" Santa Isabel, entre Julio Prado y Salvador Morandé.
" San Gabriel, entre Pérez Valenzuela y Calderón al Oriente.
" Elena Blanco, entre Román Díaz y M. Claro al Oriente.
" Luis Beltrán, entre Santa Isabel y Caupolicán.
" Avenida Costanera, desde Pedro Valdivia a Canal San Carlos.

En cumplimiento de lo establecido en el artículo 53 de la ley 4339 sobre pavimentación de las comunas rurales de Santiago, se pone en conocimiento de los propietarios de los predios de las calles de la comuna que se indica que el prorrateo para determinar las cuotas que en conformidad a la ley les corresponde pagar por los trabajos de pavimentación de calzada, arroja los resultados siguientes:

COMUNA DE PROVIDENCIA

N.o Rol	N.o Inmueble	Nombre propietario	Frente	Superficie
		CALLE HORACIO FABRES, ENTRE INFANTE Y ROMAN DIAZ — COSTADO NORTE		
16713	910-18	Juan Bernasconi	23.80	71.40
16715	940-46	Edelmira Correa	12.—	35.70
16714	930	Sucesión Nieto	11.90	35.70
16716	950	Camilo Catarola	7.50	22.80
16717	962	Carlos Contreras	8.50	25.80
16718	972	Samuel Palma	10.15	30.75
—.—	976	Alberto Neuman	21.20	63.90
		ENTRE ROMAN DIAZ Y MIGUEL CLARO		
1803	1341	Manuel Antonio Maira	116.80	350.70
		ENTRE MANUEL INFANTE Y ROMAN DIAZ — COSTADO SUR		
1209	906	Angel Banchero	14.80	44.70
16701	925	Ricardo Muller	16.90	51.00
16702	937	Wenceslao Contreras	11.50	54.80
16703	949-51	Teófilo Gómez	11.60	35.10
16704	957-63	María Moncada de R.	11.20	33.90
16706	—.—	Benjamín Zúñiga	10.40	31.50
1523	1203	Rafael Hevia	16.20	48.90
		ENTRE ROMAN DIAZ Y MIGUEL CLARO		
1531	1003	Filidor Castro	20.10	60.60
—.—	—.—	Filidor Castro	20.80	62.70
—.—	1041	Fritz Brockering	16.70	[illegible]
—.—	—.—	Gabriel Vergara	9.00	27.30
—.—	—.—	Luis Soto	10.00	30.00
2286	1339	Enrique Langdon	40.00	120.00
		AVENIDA ITALIA, ENTRE RANCAGUA Y BILBAO — COSTADO ORIENTE		
—.—	—.—	Población Residencial	33.40	116.90
—.—	632	Señor Mujica	14.80—	51.80
—.—	654	Julio Villalón	12.40	43.40
—.—	660	Señor C. Rodríguez	10.40	36.40
—.—	664	Miguel Dávila	13.80	48.30
—.—	666	Julia Vallejos	11.90	41.65
—.—	708	Antonio Frau	10.60	37.10
—.—	710	Antonio Frau	10.60	37.10
716	716	Señor Luque	15.90	55.65
—.—	732	Señor Luque	9.00	31.50
—.—	742-52	Matías Minoletti	12.90	45.15
		COSTADO PONIENTE		
—.—	—.—	Monjas Hospitalarias de San José	79.70	218.95
—.—	—.—	Monjas Hospitalarias de San José	12.40	43.40
—.—	—.—	Monjas Hospitalarias de San José	12.00	42.00
—.—	—.—	Monjas Hospitalarias de San José	10.00	35.00
—.—	—.—	Monjas Hospitalarias de San José	13.70	47.95
—.—	—.—	Monjas Hospitalarias de San José	24.60	86.10
		MANUEL ANTONIO MAIRA, ENTRE J. M. INFANTE Y ROMAN DIAZ — COSTADO NORTE		
1231	—.—	Carlos Robles	14.40	43.20
—.—	—.—	Carlos Schussmeyer	17.80	53.40
17314	934	Enrique Fuenzalida	23.10	69.30
17315	960	Carmen Villanueva	8.90	26.70
17316	970	Juan Guajardo	6.00	18.00
1458	978	Fibabier Torren-	12.15	36.45
		ENTRE ROMAN DIAZ Y MIGUEL CLARO		
1530	—	Félix Reyes Gelsse	33.20	99.60
17317	120	Rogelio Cisternas	10.20	30.60
17318	1029	Federico Solen	9.75	29.25
17319	1040	Elena Bello M.	9.95	29.85
17320	1054	Ana Behncke	10.30	30.90
17321	1158	Arturo Fuenzalida	9.90	29.70
1913	—	Hernán Baquedano	33.00	99.00
		COSTADO SUR		
1232	943	Valentín Henríquez	40.45	[illegible]
17301	053		10.05	30.15
17302	969	Hnos. Banchero	10.25	30.75
17303	975	Rodolfo Hernández	9.45	28.35
17304	985	Margarita Herrera	10.00	30.00
17305	995	Robelio Bouvr M	10.00	30.00
17306	1015	Carlos Banchero	23.75	71.25
17307	1025	Onofre Avendaño F.	19.60	58.80
17308	1047	Margarita Herrera	10.40	31.20
17309	1059	Valentín Henríquez	10.00	30.00
17310	1095-69	Ing. Granella	26.00	78.00
1914	1553	Virginia de Morales	24.10	72.30
		CALLE LAUTARO, ENTRE GIRARDI Y TEGUALDA — COSTADO NORTE		
160	508	Joaquín Carrillo	15.25	45.75
185	1375	Augusto Oltehuer	14.00	42.00
		ENTRE TEGUALDA Y SALVADOR		
188	—.—	Leonel Contreras	17.30	51.90
—.—	548	Leonel Contreras	985.00	29.55
1029	556	Rebeca Arévalo	10.25	30.75
1030	566	Cayetano Solari	10.60	31.80
1031	574	Rosa Contreras de V.	13.75	41.25
325	1467	Cayetano Solari	14.60	43.80
		ENTRE GIRARDI Y SALVADOR — COSTADO SUR		
160	507-15	Sociedad San Vicente	29.60	88.80
180	—.—	Rodolfo Cifuentes	25.30	75.90
1039	561	Suc. W. Eichhorn	16.00	48.00
—.—	—.—	Victor Santandreu	12.60	37.80
226	1497	Modesto Santandreu	23.20	69.60
		ENTRE JULIO PRADO Y LUIS BELTRAN		
1040	737	Pablo Graedecke	13.00	39.00
1041	737	Pablo Graedecke	12.60	37.80
1042	757	Ester Quintanilla	29.00	87.00
1043	789	Wenceslao Cerelle	29.00	87.00
		ENTRE LUIS BELTRAN E INFANTE		
331	815	Armando Silva	13.00	39.00
1044	837-9	Julio Droguett	12.00	36.00
1043	837-9	Pedro Agnello	10.35	31.08
1045	—.—	Antonio Banchero	9.90	29.70
380	895	Próspero Raggio	43.40	129.00
—.—	—.—	Próspero Raggio	11.30	33.90
		ENTRE JULIO PRADO Y LUIS BELTRAN — COSTADO NORTE		
1033	726	Germán Seckerer	7.80	23.40
1034	744	Luis Krel	15.25	45.75
1035	752-4	Lucrecio Correo	15.50	46.50
1036	780	Alfredo Gutiérrez	15.25	45.75
320	782	María Leyton v. de M.	14.00	42.00
—.—	—.—	María Leyton v. de M.	16.00	48.00
		ENTRE LUIS BELTRAN Y MANUEL INFANTE		
—.—	—.—	Esteban Bossio	7.50	22.50
1037	820	Belisario Catalán	7.50	[illegible]
1038	832	Rafael Urbina	10.00	[illegible]
379	878	Guillermo Albertz	63.40	190.20
		EMILIO DELPORTE, ENTRE MIGUEL CLARO Y MANUEL MONTT — COSTADO NORTE		
1818	——	Enrique Pratti	17.20	51.60
—.—	1580	Enrique Pratti	12.40	[illegible]
17901	1371	Luis Fierro	9.00	27.00
17902	1383	E. Lazcano	9.00	27.00
17903	1389	Lucila v. de Rossel	12.50	37.50
17904	1399	Juan Maximovich	12.40	[illegible]
17905	1407	Brígida Berat	11.90	35.70
17906	1430	Rosamelia v. de Rogero	12.00	36.00
17907	1417	Pedro Gutiérrez	11.80	35.40
17908	1425	Domingo Passi	11.90	35.70
17909	1433	Oscar Valenzuela	12.00	36.00
17910	1437	Ercilia C. de Castillo	12.40	37.20
17911	1447	Luis Ogalde Donoso	11.90	35.70
2301	1-.-	Imprenta Artes y Letras (Ricardo Ahumada)	83.00	249.00
		COSTADO SUR		
1819	1604	Señora Vargas	30.10	90.30
17912	1372	Augusto Infante	9.00	27.00
17913	1378	Herman Raus	9.10	27.30
17914	1384	Ernesto Bohen	9.05	27.15
17915	1390	Reginald Melhuish	8.80	26.40
17916	1396	Carlos Lizana	8.65	25.95
17917	1402	María de Ayala	9.00	27.00
17918	1408	Mercedes Tobar	9.70	29.10
17919	1412	Mercedes Flores V.	14.35	43.05
17920	1419	C. Otero	14.45	43.35
17921	1428	Teodoro Sigmund	14.45	43.35
17922	1434	Juan Huerta	15.00	45.00
17923	1442	Domingo Brunetti	15.10	45.30
17924	[illegible]	J. L. Fuenzalida	15.30	[illegible]
17925	[illegible]	Armando Vega	15.50	46.50
17926	[illegible]	Marcelo Urenga	16.60	49.80
2302	171	Uldaricio Santos	[illegible]	78.90
		PEDRO LEON GALLO, ENTRE SALVADOR Y JULIO PRADO — COSTADO NORTE		
668	[illegible]	FF. CC.	[illegible]	[illegible]
662	[illegible]	Oscar Pinochet	12.80	[illegible]
—.—	[illegible]	Kannen Geisser	10.00	[illegible]
16302	674	Delfina Torres v. O.	12.00	[illegible]
16303	[illegible]	Emilia v. de Olaguibel	12.00	[illegible]
16304	[illegible]	Emilio Boassi	16.50	[illegible]
16305	[illegible]	Enrique Leron P.	6.40	[illegible]
16307	704	Enderla More	[illegible]	[illegible]
16306	714-56	María y M. Bernasconi	[illegible]	[illegible]
		ENTRE JULIO PRADO Y MANUEL INFANTE		
932	788	Santiago Labarca	[illegible]	[illegible]
16308	803-30	Miguel Gallegos C.	35.70	[illegible]
16310	854-44	Lucas Riveros Palma	[illegible]	[illegible]
—.—	876-70	Banco de Chile	9.70	27.75
1139	898-82	José Pascual Trucco	26.70	81.10
		COSTADO SUR, ENTRE SALVADOR Y JULIO PRADO		
669	613	Carlos Salas H.	[illegible]	[illegible]
16311	679	Julio Moya García	[illegible]	[illegible]
16312	693	Elvira Elguetta de G	10.60	[illegible]
—.—	703-9	Alberto Vera	14.40	[illegible]
16313	719-25	Alejo Jiménez M.	18.70	[illegible]
16314	739	Joaquín Muñoz J.	[illegible]	[illegible]
903	753	Emilio Boassi	15.45	[illegible]
		ENTRE JULIO PRADO Y J. M. INFANTE		
931	769	Suc. Honorio Vargas	37.45	[illegible]
16315	809-9	Rene Novoa	[illegible]	[illegible]
16316	813-23	Carlos Birkner	18.30	55.50
16307	837-43	Mercedes Espinosa	[illegible]	[illegible]
16318	849-99	Arturo Fuenzalida	58.00	174.00
		LAS VIÑAS, ENTRE J. M. INFANTE Y M. CLARO — COSTADO NORTE		
18118	914	Agustín Repetto	30.80	[illegible]
18119	920	Carlos Narváez	[illegible]	[illegible]
18120	950	Emilio Fernández	[illegible]	[illegible]
18121	960	Alberto Méndez	9.70	[illegible]
18122	970	Ruben Azocar	[illegible]	[illegible]
18123	982	Hernán Cumazza	[illegible]	[illegible]
18124	990	José Oróstica	[illegible]	[illegible]
18125	1002	Luis Guazzini	20.45	[illegible]
18126	1020	Juan Canales	[illegible]	[illegible]
18127	1030	Eliseo Rebolledo	[illegible]	[illegible]
18128	1040	Gumercindo Soto	10.10	[illegible]
—.—	1046	Rafael Albornoz	10.90	[illegible]
18129	1060	Carlos Narváez	[illegible]	[illegible]
1921	1072-100	Ernesto Lazcano	[illegible]	[illegible]
		ENTRE MIGUEL CLARO Y LIMITE DE PAVIMENTO		
18132	1122-20	Roberto Bernasconi	30.70	[illegible]
18133	1130	Tránsito Villarroel	7.10	[illegible]
18134	1142	Neftalí Hidalgo	9.80	[illegible]
18135	1152-58	Demetrio López	10.36	[illegible]
18136	11.68	Francisco Valdés	2.00	[illegible]
		COSTADO SUR, ENTRE J. M. INFANTE Y MIGUEL CLARO		
431	909-13	Pascual Trucco	15.30	45.90
18101	909-13	María Fuentes v. de A.	5.00	15.00
18102	931-21	Carlos López	15.00	45.00
18103	947	Digna M. v. de Solari	20.00	60.00
18104	961-57	Jorge Aguayo	12.40	37.20
18105	973-71	Luis Sanguinetti	8.30	24.90
18106	981	Agustina v. de Jara	12.40	37.20
18107	993	Raúl Pulido Alfonso	12.40	37.20
18108	1011	Jorge Gutzla	52.10	96.00
18109	1033-39	Elena Ureta de P	9.80	29.40
18110	1043	Arturo Fuenzalida	5.70	17.70
18111	1055	Marta López	10.20	30.60
18112	1063	Guillermo Torres	10.20	30.60
1922	1095	Fernando González	[illegible]	100.50
		ENTRE MIGUEL CLARO Y LIMITE PAVIMENTO		
1822	[illegible]	Roberto B[illegible]	16.00	48.00
18113	1127	Darío Castillo	10.70	32.10
18114	1141	Arturo Fuenzalida	91.90	29.70
18115	[illegible]	María González	10.45	31.35
18116	[illegible]	Laura Ochingor	8.45	25.35
18117	[illegible]	[illegible] Vidal	4.10	12.30
		CALLE SANTA ISABEL, ENTRE JULIO PRADO Y J. M. INFANTE — COSTADO NORTE		
394B	744	Ruperto Sanhueza	12.00	48.00
255	726	Darío Saavedra	10.70	42.80
255	720	Filomena Salinas	10.70	42.80
4589	740	Nicolas Candia	10.80	43.20
1059	820	Daniel Prieto	20.00	80.00
1060	826	Francisco García	19.80	79.20
1061	850	Emma Arrate	19.80	79.20
1062	866-98	Arturo Fuenzalida	46.70	186.80
		ENTRE J. M. INFANTE Y SALVADOR MORANDE		
433	—.—	Luis González	10.70	42.80
2063	—.—	María F. v. de A.	9.80	39.20
42064	—.—	Carlos López	9.80	39.20
—.—	040	Julio Palacios	10.00	40.00
2063	—.—	Adela Varela	10.00	40.00
2066	—.—	Guillermo Gómez	12.50	50.00
2067	—.—	Luis Sanguinetti	8.30	33.20
2068	—.—	Agustina Jara	12.30	49.20
		ENTRE JULIO PRADO Y LUIS BELTRAN — COSTADO SUR		
1071	753	Oscar Argandoña	6.60	26.40
1072	773	Ramón González	15.40	61.60
315	—.—	Rodolfo Cifuentes	29.95	119.80
		ENTRE LUIS BELTRAN Y J. M. INFANTE		
322	823-33	Carlos Lemoine	25.00	100.00
1073	837-43	Víctor Escobar	10.10	40.40
1074	[illegible]	Alberto Zamorano	20.25	81.00
376	869-89	Arturo Fuenzalida	30.00	120.00
		ENTRE M. INFANTE Y SALVADOR MORANDE		
3858	0911	Santiago Muzzo	17.80	71.20
3858	0917	Santiago Muzzo	9.70	38.80
3858	0919	Santiago Muzzo	9.75	39.00
—.—	0935	Víctor Whitacker	11.00	44.00
3385	0951	Hortensia Cabanas	11.00	44.00
3386	0963	Lucinda Cereceda	11.00	44.00
—.—	—.—	Víctor Amigo	10.90	43.60
3337	0993	Carmela Peña	11.15	44.60
3383	0999	Renato Schooeder	12.00	48.00
		SAN GABRIEL, ENTRE VALENZUELA Y LA CURVA — COSTADO ORIENTE		
—.—	233	Virginia Trewhuelá	53.40	213.60
		ENTRE LA CURVA Y CALDERON — COSTADO SUR		
—.—	295	Virginia Trewhuelá	23.40	93.60
—.—	301	Humberto Parrado	9.80	39.20
—.—	311	Berta Contreras de G.	10.20	40.80
—.—	339	José Marquet	34.75	139.—
—.—	359	Bernardo Cristi	14.—	56.—
		ENTRE CALDERON Y 61 IT. AL ORIENTE — COSTADO SUR		
—.—	377-411	Bernardo Cristi	38.80	155.20
—.—	417	Bernardo Camusseaux	12.40	45.60
		ELENA BLANCO ENTRE ROMAN DIAZ Y MIGUEL CLARO — COSTADO ORIENTE		
1523	s-n	Victor S[illegible]	[illegible]	[illegible]
—.—	1012	Eduardo R[illegible]	[illegible]	[illegible]
16405	1024	Francisco de Paula G.	[illegible]	[illegible]
16410	1050	Ramón Rojas	[illegible]	[illegible]
16411	1070	Fidel Aroya	[illegible]	[illegible]
1905	——	Osvaldo Valencia	[illegible]	[illegible]
		DE MIGUEL CLARO AL ORIENTE		
—.—	——	Miguel Bravo	24.10	[illegible]
—.—	1154	Isabel de Granelli	15.55	[illegible]
—.—	1133	María Vial	14.40	[illegible]
—.—	1160	Humberto Moreno	13.85	[illegible]
—.—	——	Anni Hellemann	13.20	[illegible]
		ENTRE ROMAN DIAZ Y MIGUEL CLARO — COSTADO SUR		
1803-6	s-n	Suc. Manuel Antonio Maira	116.70	350.10
		DE MIGUEL CLARO AL ORIENTE		
1804	——	Alejandro T[illegible]	48.10	[illegible]
16409	1145	Roger Dutton	32.50	[illegible]
		LUIS BELTRAN ENTRE SANTA ISABEL Y LAUTARO — COSTADO NORTE		
1010	1388	Carlos Lemoine	14.40	[illegible]
1011	1392-14	Gerasimo Ogando	10.—	[illegible]
1012	1402	Germán Fuenzalida	8.80	[illegible]
1013	1412	Julio Peña	10.30	[illegible]
1014	1432	José Abdala	9.90	[illegible]
1015	1432	Agustín Gallardo	9.80	[illegible]
1442	1016	Filomena Ballestero	10.20	[illegible]
1017	1452-54	Arturo Fuenzalida	9.70	[illegible]
1018	1464	Esteban Bossio D.	23.90	[illegible]
		ENTRE LAUTARO Y CAUPOLICAN		
1019	1498	Armando Silva	[illegible]	[illegible]
—.—	——	Armando Silva	10.30	[illegible]
1020	1520	Mercedes Gacitúa de C[illegible]	8.35	[illegible]
1021	1532	Mercedes de Bernal	13.60	[illegible]
1022	1546	O[illegible] Riquelme	7.80	[illegible]
1023	1548	José Aguayo	10.05	[illegible]
1024	1562	Oscar Cárdenas	14.—	[illegible]
1025	1576	Corina Zúñiga	7.35	[illegible]
1026	1588	María Dupont	33.30	[illegible]
		ENTRE SANTA ISABEL Y LAUTARO — COSTADO SUR		
1000	1391	Rodolfo Cifuentes	24 —	[illegible]
1001	1403	Angel Larenas	10.10	[illegible]
1002	[illegible]	Suc. S[illegible]	10.10	[illegible]
1003	1421	Segundo Araneda	10.—	[illegible]
1004	[illegible]	Jorge Guerra López	[illegible]	[illegible]
—.—	1441	José Jorquera	9.50	[illegible]
—	1441	Flor[illegible] V. de Moraga	34 50	[illegible]
		ENTRE LAUTARO Y CAUPOLICAN		
15817	——	Margarita Asercy	[illegible]	[illegible]
—.—	1553	Enriqueta de Gallardo	12 05	[illegible]
1005/80	1591/63	Pablo Lubascherr	[illegible]	[illegible]
—.—	——	Pablo Lubascherr	[illegible]	[illegible]
—.—	——	Pablo Lubascherr	[illegible]	[illegible]
—.—	——	Pablo Lubascherr	20.60	[illegible]

Los reclamos a que la publicación de estas cifras diere lugar, deben presentarse por escrito a la Secretaría de la Dirección General de Pavimentación, Catedral 1450, dentro del plazo de [illegible] días a contar de la fecha de la primera publicación. Pasada esta fecha, se dará por aceptada la longitud de frente de todo predio y las cuotas relativas al prorrateo de calzada.

SANTIAGO, [illegible] de Diciembre de [illegible].

EL DIRECTOR GENERAL

EL MARTES 2 DE ENERO INICIA SU

GRAN LIQUIDACION TOTAL

Por cambio de Firma

La Casa Liquidadora

por cuenta de Fábricas
San Diego 302, esq. E. Ramirez

Liquidará todas sus existencias durante el mes de Enero.

Camelia para trajes de verano, metro desde .. .. $ 3.90
Brines, metro desde 3.00
Tobralw, metro desde 5.80
Sedas de 1 metro ancho, metro desde 10.00
Sedas escocesas, metro desde 15.80
Sedas floreadas, metro desde 16.00
Lanas de 1 metro ancho, metro desde 22.80
Lanas de 1.50 mt. ancho, metro, desde 28.50

y todas las mercaderías se liquidarán a precios verdaderamente irrisorios.

Sea Ud. una de las primeras en comprar antes que se agoten los artículos que desee.

Casa Liquidadora por cuenta de Fábricas SAN DIEGO 302, esq. E. Ramírez.

MAÑANA SE INICIA LA VENTA DE

WONDEROIL

LUBRICANTE PERFECTO

COMPAÑIA de PETROLEOS DE CHILE.

Al cumplir un año en el Gobierno fué festejado el Ministro de Educación

Jefes y empleados de esa Secretaría de Estado le ofrecieron una manifestación en la Quinta "Santa Nicolasa", de Apoquindo

EL SEÑOS ORTEGA AGRADECIO LA COOPERACION DE SUS SUBALTERNOS

Asistentes a la manifestación ofrecida ayer al Ministro de Educación, don Rudecindo Ortega, con motivo de haber cumplido un año como Secretario de Estado en la Cartera de Educación

Un significativo acto de solidaridad constituyó la manifestación que el personal del Ministerio de Educación ofreció ayer en la Quinta Santa Nicolasa, en honor del señor Rudecindo Ortega, con motivo de cumplir un año en el desempeño de sus funciones ministeriales. Asistió casi la totalidad del personal de esta repartición pública, y se hizo objeto al señor Ortega Masson, de reiteradas manifestaciones de adhesión y simpatía.

Ofreció la manifestación don Gilberto Tirado, Secretario de la Dirección General de Educación Primaria, destacando la labor que había cumplido el señor Ortega como personero del Gobierno del Frente Popular.

Hicieron uso de la palabra, además el Director de Educación Primaria, don Luis Galdames; el Inspector de Enseñanza Normal señor Oscar Bustos; don Baldelorio Riquelme, don Ramón Palma y don Samuel Saavedra, a nombre del personal de servicio del Ministerio de Educación.

En elocuentes términos agradeció el homenaje el Ministro señor Ortega Masson, expresando que en medio de los afanes de la jornada y de las incomprensiones que siempre resultan del desempeño de una función ministerial, era para él una gran satisfacción constatar que el personal que trabaja a su lado se reunía en una manifestación de solidaridad para exteriorizar con su presencia que comprendía y valorizaba el trabajo realizado.

Manifestó que toda labor para ser eficaz tenía necesariamente que contar con la cooperación de todos, y terminó destacando la unión que advertía en el personal del Ministerio, desde el más modesto funcionario de servicio hasta el más alto jefe.

INNUMERABLES FELICITACIONES HA RECIBIDO S. E. CON MOTIVO DE SU PRIMER AÑO DE GOBIERNO

Firman los telegramas respectivos elementos destacados de diversas actividades del país

SALUDO DE PASCUA Y AÑO NUEVO

Con motivo de haber cumplido un año de Gobierno y de las fechas de Pascua y Año Nuevo, el Presidente de la República, Excelentísimo señor Pedro Aguirre Cerda, ha recibido innumerables comunicaciones de felicitación, tanto del país como del extranjero. En ellas se hacen votos por su felicidad personal y por la creciente prosperidad del país, bajo el Gobierno de Frente Popular.

Entre otros, firman los telegramas en referencia, las siguientes personas, elementos destacados de diversas actividades del país:

De Lima.— Perú.— Firmado: Héctor y Camila Quiroga;

De Santiago.—William Horsey.

De Braden.— Firmado: Saul Arola;

De Santiago.— Firmado: Agustín Prat y señora;

De Temuco — Firmado: Tomás Langdon, vicepresidente Sociedad Fomento Agrícola, y Oscar Arellano, secretario;

De Puerto Varas.— Firmado: Federico Minte y señora;

De Vallenar.— Firmado: Alvarez, Gobernador;

De Valparaíso: Firmados: Almirante Allard; por la Armada Nacional: Armando Palacios;

De Quilpué.— Firmado: Berta Leiva Salas;

De Coyhaique — Firmado: Matías Correa, subdelegado, y Ciudadanos Lago Buenos Aires.

De Quillota.— Firmado: Alfredo Sanhueza, Gobernador;

De María Elena.— Firmado: Abud;

De Coronel.— Firmado: Juan Alarcon, presidente, y Temistocles Saldía, secretario, por Sindicato Pescadores;

De Porvenir.— Firmado: Juan Emilio Corvalán;

Punta Arenas.— Firmados: Julio Carrillo Vial, presidente, por Sociedad Tiro al Blanco Almirante Señoret;

De Iquique.— Firmados: Andrés Rubi Campos; María de Fraega, presidenta, e Hilda Contreras, secretaria, por Asamblea Radical Femenina;

De Serena.— Firmado: Luis Amenábar y señora;

De La Serena.— Firmado: Ascui;

De Tocopilla — Aristides Poblete, Gobernador, por pueblo de Tocopilla;

De Vallenar — Firmado: Carlos Melej, Alcalde, por Comuna de Vallenar;

De Iquique.— Firmado: Renard, presidente; Barrera, secretario; por Liga Progreso Regional de Tarapacá;

De Castro.— Firmado: Miranda, presidente, y Pérez, secretario, por pueblo de Castro;

De Valparaíso.— Firmado: Roberto Crichton;

De Villa Alegre.— Firmado: José Palma y familia;

De Antofagasta.— Firmado: Dr. Avilés y esposa;

De Los Andes.— Firmado: Miguel Salas.

De Chañaral — Firmado: Guillermo Jufio, presidente, por radicales;

De Antofagasta.— Firmado. Coronel Larenas, por jefes y oficiales de Carabineros;

De Valdivia — Firmado: Manuel Mairé, presidente provincial, por Juventud Radical Frentista;

De Antofagasta.— Firmado: Arturo Ramírez Baeza, Intendente;

De Puerto Natales.— Firmado: José R. Muñoz, Alcalde, por Municipalidad;

De Los Sauces.—Firmado: Rafael Campos Urbina;

De Rengo.— Fdo.: Wachholtz.

De Valparaíso.— Firmado: Eugenio Palacios Bate; Abelardo Contreras, Alcalde subrogante;

De San Javier.— Firmado: Ester García;

De Lota.— Firmado: Fernández presidente, por Comicio Frentista;

De Pisagua.— Firmado: Guerra, Gobernador suplente

De Catalina.— Firmado: Eugenio Hércules, Pablo Rojas, presidente, y Gilberto Rivera, secretario, por Sindicato Industrial Minera de Taltal.

De Coquimbo.— Firmados: Araya Godoy, presidente, Palma, secretario, por Comité Departamental Frentista; Dr. Méndez presidente, y Aníbal Larraguibel secretario, por la Asamblea Radical;

De Curicó.— Firmado: Federico Arias, presidente, por Juventud Radical;

De Iquique.— Firmado: Lino Barrera;

De Valparaíso.— Firmado: Ramón Meza y familia;

De Rancagua.— Firmado: Muñoz Moraga, Intendente;

De Arica.— Firmado Rosa Orrego de González, presidenta, y Angélica María de Ahumada, por Asamblea Radical Femenina;

De Iquique.—Firmado: Mujeres Comunistas de la Oficina Anita;

De Balmaceda — Firmado: Ramón Laibe, presidente Club Internacional, por pueblo Balmaceda;

De Punta Arenas.— Firmado: Nicolás Balic;

De Tocopilla.— Firmado: Angela Alfaro, presidenta, y Blanca Vacaro, secretaria, por Sociedad Protectora de la Mujer y el Niño;

De Punta Arenas.— Firmado: Personal de la Aduana de Punta Arenas;

De Valparaíso.— Firmado: María Aguirre de Olguín;

De Punta Arenas.— Firmado. Magadero, por comandante en jefe y oficiales, empleados civiles de gente de mar del Apostadero Naval de Magallanes;

De Punta Arenas.— Firmado: Alfredo Andrade, por Empleados Municipales;

De Estación Valdivia.— Firmado: Rodríguez;

De Punta Arenas.— Firmado: Juan Secul;

De Valparaíso.— Firmados: Martín Rodríguez, presidente, y Manuel J. Castillo, secretario; por mesa directiva Convención Empleados Aduanas;

De Iquique.— Firmado: Rafael Godoy Guzmán, Intendente de Tarapacá, por provincia Tarapacá.

DEFUNCION

Ha dejado de existir nuestro querido esposo, padre y abuelito, don

ESTEBAN CORBELLA ROCH

Sus restos serán sepultados hoy en el Cementerio General. El cortejo partirá a las 11 horas desde su casa habitación, Huérfanos N.o 2674.

La familia

EXPRESION DE GRACIAS

Damos los más expresivos agradecimientos a las personas que se dignaron acompañar a su última morada los restos de nuestro querido hijo.

EDUARDO NARANJO O.

La Familia.

DEFUNCION

Ha dejado de existir nuestro querido esposo, padre y hermano, don

FELIX SILVA Z.

sus restos serán sepultados hoy en el Cementerio General después de una misa que se oficiará a las 10 1|2, en la Capilla del Hospital de San Juan de Dios.

La Familia.

DEFUNCION

Ha dejado de existir nuestro querido hijo y hermano, don

CARLOS HINOJOSA UGARTE

Sus restos serán conducidos al Cementerio General hoy domingo a las 10 1|2 A. M. El cortejo partirá de su casa habitación, Avenida Matta 557.

La familia

Por pedir atención médica para su hija enferma es agredido

Tuvo que huir para no ser golpeado por un facultativo en el Hospital Arriarán

CASO DESESPERADO

A mediodía de ayer, vino a este diario Luis Carrasco Jara, cabo 1.o jubilado de Carabineros de Chile, domiciliado en calle San Diego N.o 1321, casa 24, a pedir que hagamos público el atropello de que fué víctima momentos antes en el Hospital Arriarán.

Dice Carrasco que concurrió al establecimiento citado, llevando a su hijita Violeta, de 6 años de edad, gravemente enferma, con el objeto de solicitar atención médica, pues carece de recursos para ver particularmente a un facultativo, y uno de los médicos se negó a atender a la enfermita por faltarle el requisito reglamentario de la inscripción. Como él estimara que el estado de su hijita era sumamente grave, insistió ante el mencionado médico, quien, por esta causa, intentó agredirlo, por lo que se vió en la necesidad de huir, para evitar la agresión, teniendo que dejar a su hija abandonada en el mismo establecimiento.

Luis Carrasco Jara

Agregó Carrasco que este incidente lo ha afectado mucho más, porque se encuentra en situación desesperada. Tiene a su esposa agonizante, a otro hijo enfermo, y él carece de todo recurso para atenderlos. Como ex cabo 1.o de Carabineros percibe una pensión mensual de $ 164. Pide a las personas generosas que envíen a su casa a alguna Visitadora Social, pues no tiene a quien recurrir en demanda de ayuda y tampoco encuentra trabajo, a causa de sus 60 años de edad.

Ñuñoa es una de las Comunas más importantes y progresistas del Departamento de Santiago

Su moderna construcción y magníficos servicios urbanos son un exponente de una acertada gestión administrativa comunal.-- La construcción de nuevas poblaciones dará una mayor importancia a ese sector

COMERCIO E INDUSTRIAS EN LA COMUNA

La Comuna de Ñuñoa es una de las más extensas y progresistas del departamento de Santiago y donde el espíritu público del vecindario puede apreciarse con mayor amplitud.

Al efecto, una construcción elegante y moderna, buenos servicios de alumbrado y pavimentación, plazas, paseos y obras de ornato, hacen de este sector un verdadero exponente del acierto con que se han manejado los gobiernos comunales.

Los trabajos de pavimentación realizados allí tienen especial importancia y suman varios miles de metros, pues la Dirección General de Pavimentación ha prestado un especial interés en lo que a esta comuna se refiere.

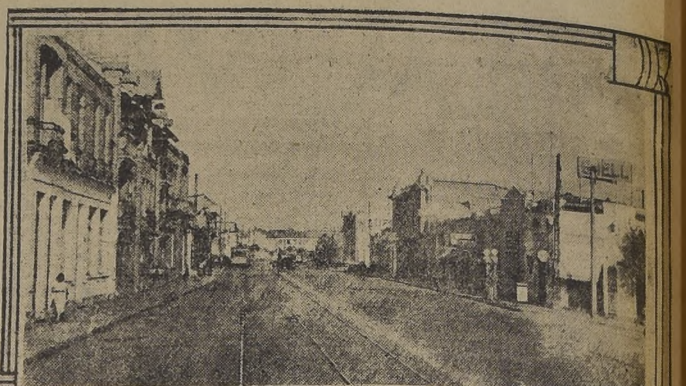

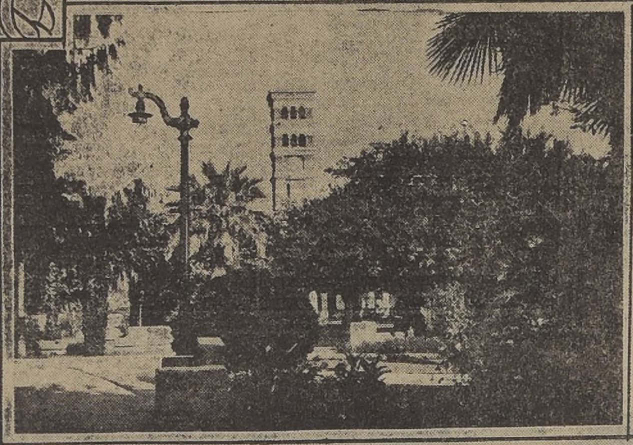

NUEVAS POBLACIONES

De acuerdo con lo dispuesto en el artículo 73 de la ley 4,339, está encomendado a la Dirección General de Pavimentación todo lo relacionado con la inspección y fiscalización de las obras de pavimentación que deben realizarse en nuevas poblaciones que se formen en virtud de la disposición anteriormente indicada.

UN COMERCIO DE IMPORTANCIA

Ñuñoa posee un comercio numerosísimo e importante. Firmas de gran prestigio tienen instalados sus elegantes almacenes en sus principales calles, poniendo una nota de animación y actividad.

Entre estas firmas pueden mencionarse a la "Fábrica Nacional de Galletas"; "Fábrica de Cajas de Cartón", del señor José Cavalli; "Fábrica de Bolsas de Papel", del señor Antonio Vinay; "Fábrica de Colchas", del señor Emilio Cassis; "Fábrica de Sederías", del señor Salomón Hasbum; "Hilandería de Lana y Algodón", de Kettlun, Chuqui y Cía. Ltda.; "Catonería Santiago", de los señores Hat y Cía. Ltda; "Fábrica de Calzado Germania", del señor Salomón Saffie; "Fábrica de Medias Catton", del señor Felipe Valech; Carlos A. Roveri, sucesor de Roveri [illegible] Cía. Ltda; Rafael Hirma[illegible] "Sederías Macul", del señor M. Halabi y Facuse; "Moli[illegible]no y Panadería Los Gui[illegible]dos", del señor Domingo Castaño; "Fábrica de A[illegible]tículos Trenzados La Am[illegible]ricana", del señor Francisco Sabat; "Herrería y Cerraje[illegible]ría Artística y Fundición d[illegible] Bronce", de los señores Rojas y Cáceres, y muchas otras.

OBRAS DE PROGRESO

Hay en perspectiva una serie de obras que contribuirán a hermosear la Comuna de Ñuñoa y en su realización están empeñados las autoridades y vecinos prestigiosos de ella.

ACUERDOS DEL CONSEJO SANITARIO FUSIONADO

En la reunión celebrada ayer por el Consejo de Servicios de Salubridad de Emergencia, se acordó cambiar el nombre del Consejo por el de servicios fusionados de salubridad, a fin de dejar claramente establecido de que se trata de un servicio estable y no momentáneo.

Se acordó designar jefe de la 1.a zona al doctor Carlos Hurel Quiroga, en reemplazo del doctor José Binimelis, que ha sido designado jefe de los servicios fusionados.

Se acordó, también, declarar incompatible el cargo de médico full-time con cualquier otro cargo.

MESA DIRECTIVA DE LA SOC. AMIGOS DEL ARBOL

La mesa directiva de la Sociedad del Arbol ha quedado constituída en la siguiente forma: Presidente, señor Carlos Silva F.; vicepresidente, señor Leon Palacios O.; secretarios, señores Carlos E. Nazarit y Ernesto Bernath; tesorero, señor Ernesto Valenzuela B.

Se acordó suspender las sesiones hasta el 13 de marzo próximo, y se designó al director señor Rivera Parga, para que se ponga en contacto con la Comisión del 4.o Centenario de Santiago, a fin de realizar el estudio sobre la mejor forma de llevar a efecto la primera asamblea forestal nacional y la exposición forestal y floral.

DEFUNCION

Ha dejado de existir nuestro querido deudo don

ZENOBIO HERRERA SALAS

Sus funerales se efectuarán hoy a las 10 horas, partiendo el cortejo al Cementerio General de Población Lo Franco, calle 8, N.o 179.

La familia

DIRECTORIO DE LA SOC. DE UROLOGIA

En la última sesión de la Sociedad Chilena de Urología se procedió a la elección del nuevo directorio que regirá los destinos de la Sociedad para el año de 1940, quedando finalmente compuesto en la siguiente forma: presidente, Prof. Dr. Waldemar E. Coutts; vicepresidente Dr. Roberto González Mc. Oliver; secretario general, Dr. Roberto Vargas Salazar; secretarios anuales, los Dres. José Bisquertt Torres y Ramón Hederra Donoso; tesorero, Dr. Tulio Banderas Bianchi.

ESTA EN CIRCULACION

Dedicado a la moda para las vacaciones ha aparecido el número de enero de la conocida revista de modas "ELITE".

Hermosamente impreso en colores y con las últimas novedades de la moda, contiene en sus páginas todo lo que la mujer necesita para su toilette, desde el modelo sencillo para ir al trabajo, hasta el modelo elegante de visitas, paseos y fiestas.

En sus numerosas páginas podemos notar: modelos de tejidos a palillo; elegantes modelos de fáciles de llevar; vestidos para sombreros; trajecitos sencillos y jovencitas; los modelos adecuados para el campo; la moda nueva y aplicaciones de encaje, la moda para los niños; la lencería para sus características; la moda práctica; el ensmble para las vacaciones: las elegancias para la tarde; las creaciones para baile; la novia; blusas y detalles, etc.,

El patrón que completa este numero trae: un molde para dos vestidos; moldes para un juego traje de niñito y delantal de nido ropa interior: un molde para ñita y dos lindos modelos de cuellos de encaje. Tiene además novedosos dibujos de bordados y monogramas. El curso de corte y confección pública hoy su cuarta lección; dedicada a las mangas. Es este un número muy interesante e indispensable a toda mujer económica

SE INTENSIFICARA NUEVAMENTE LA OLA DE CALOR

En las últimas 24 horas una depresión atmosférica ha cruzado la región austral del continente produciendo mal tiempo y lluvias parciales entre Aysen y Magallanes.

Desde Arica hasta Osorno el tiempo ha continuado bueno y la ola de calor comienza a intensificarse de nuevo en el interior de la zona Central.

La máxima en Santiago ha sido de 31 grados a la sombra.

ACTIVIDAD SOLAR

Las observaciones realizadas en la sección solar del Observatorio del Salto han permitido comprobar el paso de importantes focos de actividad solar frente a la tierra.

Un nuevo período de calores intensos se dejará sentir en toda la zona Central del pais.

FENOMENOS SISMICOS

Ha llamado la atención la serie de temblores ecos producidos casi simultáneamente en diferentes partes del mundo a raíz del terremoto de Asia Menor.

En efecto, los temblores ecos se han producido en Italia, Argelia, Sud-Africa y California, obedeciendo al parecer a una causa general.

Este fenómeno viene a confirmar las teorías sismológicas modernas sobre las oondas de dilatación y contracción de la corteza terrestre que provocan el desarrollo de los procesos sismo-tectónicos simultáneos. Esta comprobación ha sido de gran importancia científica.

LEY DE PRESUPUESTOS PARA EL PROXIMO AÑO

Se encuentra listo para la firma de S. E. el Presidente de la Republica el decreto que ordena la promulgación de la Ley de Presupuestos para 1940.

La ley entrará en vigencia mañana.

EL 5.o CONGRESO DE ASISTENCIA SOCIAL SE INAUGURARA EL TRES DE ENERO EN UNIVERSIDAD DE CHILE

Han sido invitados S. E., Ministros de Estado y personalidades

MATERIAS QUE SE TRATARAN

En el Salón de Honor de la Universidad de Chile se inaugurará el 5.o Congreso de Asistencia Social, el miércoles 3 de enero, con asistencia de S. E. el Presidente de la República don Pedro Aguirre Cerda, el Ministro de Salubridad, el Director General de Beneficencia, el administrador general de la Caja de Seguro Obligatorio, médicos directores de hospitales y de servicios de asistencia social pública y privada.

Esta sesión inaugural se verá además prestigiada con la presencia de los delegados del Perú, Argentina, Colombia, Venezuela, Panamá, Uruguay, Paraguay y Guatemala.

Igualmente concurrirán los delegados de los servicios asistencia social de toda la República.

En esta ocasión se repartirán las distinciones otorgadas a diversas instituciones y funcionarios que dona la Asociación Chilena de Asistencia Social, en los concursos abiertos en los años 1937 y 1940. Entre estos servicios figuran los Hospitales de Viña del Mar, Nacimiento, Barros Luco y otros.

La jefe del Secretariado de la Asociación, señorita doctora Aurora Rodríguez, atiende todos los días, excepto sábados y días festivos de 9 a 12 horas, y de 18 a 20 horas, en la secretaría del congreso, Mac-Iver 541, piso 4.o, edificio de la Dirección General de Beneficencia y Asistencia Social.

ADHERENTES AL CONGRESO

Se advierte que para ser adherente al Congreso [illegible] ser funcionario honorífico [illegible] rentado o empleado de los servicios de Beneficencia y Asistencia Social [illegible] institución privada cualquiera de esta naturaleza, y ser miembro de la Asociación Chilena de Asistencia Social. Para adquirir este último carácter basta [illegible] rar cuál es su función en los servicios y cumplir con los requisitos que exige la [illegible] También se puede dirigir [illegible] crito al subtesorero de la Asociación, casilla 1150, Santiago.

MESA DIRECTIVA DEL CONGRESO

Presidente: Dr. Lucio Córdova, catedrático de la Facultad de Biología y Ciencias Médicas de la Universidad de Chile.

Vicepresidente: Dr. [illegible] Greve.

Secretario general: Dr. [illegible] que Laval, jefe del Departamento Médico de la Dirección General de Beneficencia y Asistencia Social.

Secretario de sesiones: Dr. Rafael Lorca O., director Hospital Barros Luco de Santiago.

Prosecretario: Dr. Julio S[illegible] [illegible] ta María, médico [illegible] Dirección General de Beneficencia y Asistencia Social.

Rocambor CIGARRILLOS Rocambor 80 CTVS. LO QUE VALE ES EL TABACO

CONFERENCIAS SOBRE MEDICINA LEGAL DEL PROFESOR LATTES

Se iniciarán en breve en la Universidad de Chile en las Escuelas de Temporada

TEMAS QUE TRATARA

El profesor León Lattes, profesor de Medicina Legal en la Universidad de Pavía, una de las mayores autoridades italianas en la materia, llegará mañana para realizar un curso de verano teórico y práctico a la vez, sobre la individualidad de la sangre y su relación con la medicina legal, la criminología y la biología.

Este curso se desarrollará teóricamente en el salón de honor de la Universidad de Chile, y experimentales se efectuarán en los laboratorios del Instituto de Medicina Legal.

La sola anunciación del título del curso, revela la importancia que ésta tiene para médicos legistas, juristas, criminólogos, detectives y expertos en policía científica.

La inscripción está abierta en la secretaría de las escuelas de 1940) de la Universidad de Chile. temporada (cursos de verano

Aniversario de la Sexta Compañía de Bomberos de Stgo.

Se festejará a los pequeños de la Casa Nacional del Niño

PROGRAMA

El 6 de enero próximo celebrará la Sexta Compañía de Bomberos de Santiago, el aniversario de su fundación, y con ese motivo la oficialidad que presiden los señores Héctor Arancibia Laso e Ismael Urzúa, como director y capitán, respectivamente, está preparando un programa de festejos.

El primero de esos números será un sesión solemne que se efectuará el sábado 6 a las 22 horas en el cuartel, ocasión en la cual se hará entrega de los premios a los voluntarios que los han obtenido, entre ellosh don Julio Hudson, por 55 años de servicios; don Abel Almarza, por 35; don Héctor Arancibia, por 30, etc.

Asimismo, se entregarán los premios de estímulo a los de mejor asistencia, hallándose entre ellos el señor Alejandro Ossandon Carvajal.

EN LA CASA NACIONAL DEL NIÑO

Al día siguiente, o sea el domingo 7 en la mañana se efectuará dentro del recinto de la Casa Nacional del Niño el tradicional ejercicio que ofrece la Compañía a los pequeños asilados de aquel establecimiento.

El capitán señor Silva Urzúa, secundado por los tenientes señores Elías Krauss Ramos, Serapio García y el maquinista señor Emilio Mackay preparan actualmente el programa de los movimientos, consultándose el bautizo de los nuevos voluntarios, una competencia entre dos equipos y algunos movimientos de salvamento.

Terminada esta presentación, se procederá a entregar a los niñitos los juguetes, golosinas y helados que se llevarán ese día, y que se han obtenido debido a las gestiones de la comisión que secunda a los oficiales, presidida por la señora María Masías de Arancibia Laso y a la que ha ofrecido su ayuda el regidor municipal por Santiago, don Juan Urzúa Madrid. El desarrollo de estos números será amenizado por el Orfeón de Carabineros, cedido por el comandante Benavides.

ALMUERZO CAMPESTRE

Con un almuerzo campestre se pondrá término a la celebración de este aniversario, fiesta que contará con la presencia de las autoridades locales.

COMISION PROVINCIAL FIJO SUELDO VITAL PARA PROXIMO AÑO

La Comisión Provincial Mixta de Sueldos se reunió ayer, bajo la presidencia del Intendente de la provincia, señor Augusto Rivera Parga y con asistencia de los delegados patronales señores Germán Oelckers y Ricardo Martínez, y de los delegados asalariados señores Eduardo Pizarro y Oscar Rodríguez; del asesor técnico, inspector Provincial del Trabajo, don Emiliano Avila, y del Contador don Orlando Meneses Guzmán, que actuó de secretario.

En esta sesión se trató sobre el sueldo vital que debe regir para la provincia de Santiago durante el año 1940, y fueron entregadas las encuestas practicadas por las subcomisiones. Podemos adelantar, informados de buena fuente, de que el sueldo mínimum que se podrá pagar a los empleados particulares del departamento mencionado, ascendería a la suma de $ 460, efectuándose un alza de $ 15 sobre el sueldo actualmente en vigencia.

Los sueldos que regirán para los demás departamentos de Santiago, serán estudiados en el curso de la presente semana.

También se tratarán solicitudes de asignación familiar y expedientes de exención de pago de sueldo vital, fijándose algunos especiales para los empleados que trabajan en el comercio y la industria, que tienen un activo no superior a $ 25,000 y un promedio de entrada mensual no mayor de $ 9,000.

ACADEMIA CIENTIFICA COLOMBIANA DISTINGUE A D. GUSTAVO LOYOLA

La Academia Colombiana de Ciencias Exactas, Físico-Químicas y Naturales, con sede en Bogotá, ha distinguido al secretario general de la Sociedad Científica de Chile, don Gustavo Loyola, confiriéndole el título de Académico Correspondiente. Esta distinción obedece al reconocimiento que la Academia ha hecho de la vasta labor científica del señor Loyola, tanto en el país como en el exterior y a su trabajo investigativo, enviado a los principales centros científicos y universitarios del mundo, sobre la "Acción de las erupciones volcánicas de las diversas radiaciones solares con motivo del terremoto del 24 de enero".

El señor Loyola estuvo en Francia en comisión del Gobierno haciendo estudios sobre Meteorología y Climatología Médicas.

EL SEÑOR PEDRO SILVA ASUMIO PRESIDENCIA de CORTE de APELACIONES

En la mañana de ayer asumió sus funciones el nuevo presidente de la Corte de Apelaciones de Santiago señor Pedro Silva Fernández.

Le hizo entrega del cargo el señor Moisés Bernales, quien desempeñó este cargo durante el presente año. Con este objeto se efectuó ayer una ceremonia en la Corte de Apelaciones, a la cual concurrieron los Ministros que integran dicho Tribunal.

El señor Silva Fernández desempeñará la presidencia de la Corte de Apelaciones de Santiago durante el año 1940, de acuerdo con las disposiciones legales vigentes.

HABRA UN CONCIERTO EN LA EXPOSICION DE ACTIVIDADES FEMENINAS

El martes próximo, se efectuará en el local de la exposición de Actividades Femeninas (Miraflores 50) un interesante acto de músicas y danzas que estará a cargo de Flora Guerra, Norma Kokish, Jerka Luksik y Perla Gallardo.

El programa es el siguiente:

PRIMERA PARTE

Alfonso Len. Dolora N.o 1.
Chopin. 2 Preludios.
Falla. Farruca. (Pianos Flora Guerra).
Franz Draía. Souvenir.
Granados. Danza Española N.o 5. (Violín, Norma Kokish).

Segunda Parte

Bela Bartok. Himnos.
Debussy. Arabesque N.o 2. (Danza Jerka Luksik).
Rimsky Korsakoff. Canción del Mercader Hindú.
Grieg. Canción de Solveig.

La entrada popular para la exposición es válida para el concierto.

UN INCENDIO HUBO ESTA MADRUGADA EN LA CALLE RANCAGUA

Hoy a las 1.40 de la madrugada se produjo un incendio de proporciones en la calle Rancagua.

El fuego comenzó en el Garage ubicado en el N.o 017, pasándose rápidamente a la propiedad contigua signada con el N.o 019, sufriendo además perjuicios de consideración por la acción del agua la casa N.o 027.

Por la calle Vicuña Mackenna la propiedad N.o 102 fué destruída totalmente en su interior.

Hasta cerca de las 3 de la madrugada los bomberos trabajaban activamente por dominar el fuego y evitar su propagación.

Los seguros comprometidos alcanzarían a $ 200.000.

RETRETA DE HOY DEL ORFEON NACIONAL EN LA PLAZA DE ARMAS

Programa que ejecutará el Orfeón Nacional de Carabineros en la Plaza de Armas hoy domingo, de 11 a 12.30 horas, bajo la dirección del maestro Aldo Ballarini Barvura:

1.o Rivera, Ingreso al Ejército Marcha.
2.o Tchaikowski, 1812 Obertura.
3.o Verdi, Otelio Fantasía de la Opera.
4.o Toro, Cariñito Cueca.
5.o Holfeld, Vals Romántico Vals.
6.o Kling, Los mirlos enamorados Concierto para flautín.
7.o Justo, San Jorge Marcha.

SE LES NECESITA EN EL MINISTERIO DE DEFENSA

En la Oficina de Partes de la Subsecretaría de Guerra se necesita a las siguientes personas, a fin de poner en su conocimiento las providencias recaídas en sus presentaciones:

Julio Marín Alemany, Ceferina Moreno v. de Peña, Juan Casanova Vicuña, Enrique Aravena Herrera, José L. Zara Osorio, Carlos Gallardo Salazar, Enrique Aravena Herrera, José Daniel Araya Núñez, Berta Arredondo v. de Pérez, Adela Aránguiz, Manuel Acevedo, Villarreal, Enrique Aravena Herrera, Julio Arancibia Wagner, Inés Anderton v. de Johnston, Mariana Awad v. de Jacial, Armando Aguirre Ahumada, José A. Alarcón Ulloa, G. Aravena, José Arellano Aravena, Florinda Aravena Villaseca, Bernardo Amaya Aravena, Domingo Aguirre, Abelardo Avilés Araya, Lucrecia Allien de Cuadro, Ramón H. Astorga Astudillo, Hortensia Aros Rojas, José Vicente Araya, Carmen Alvial v. de Cartes, Heriberto Astudillo M., Segundo Almeida Miranda, Luis Bustos Avila, José 2.o Bezares, Marcial del C. Bustamante, Raúl Baeza D. Frías, Oscar Benavides Escobar, Juan Basualto, Juan Balbontín Palma, María Baeza Frías, Filidor Bustos Burgos, Baeza y Cía. Ltda.

GRATIFICACION A LOS OPERARIOS DE CIA. DE TELEFONOS

El gerente de la Compañía de Teléfonos, señor H. A. Arnold, ha enviado una comunicación al Ministro del Trabajo señor Antonio Poupin, en la cual le manifiesta que, de acuerdo con las gestiones realizadas por dicho Secretario de Estado, la Compañía ha resuelto otorgar la suma de cincuenta pesos a cada operario, para gastos de Año Nuevo.

EL CLUB QUINTA NORMAL OCUPA EL PRIMER LUGAR EN EL TORNEO DE AJEDREZ DE STGO.

En la cuarta rueda derrotó por dos puntos a uno al Centro Argentino. — El segundo lugar lo ocupa el Club de San Bernardo. — Berna Carrasco, la extraordinaria jugadora chilena, derrotó sorpresivamente al ex campeón de Checoeslovaquia, Walter Ader

Con gran entusiasmo se sigue jugando el Campeonato Oficial de Ajedrez de Santiago, en que nueve equipos disputan, en cada rueda, estrechamente la victoria; y en el que participan figuras de prestigio en el ajedrez nacional como Berna Carrasco, Julio Salas Romo, Fernando Ureta, Walter Ader, etc. y el fuerte equipo guatemalteco capitaneado por el campeón de Guatemala, Guillermo Vassaux.

LA 4.a RUEDA

En cuanto a calidad de juego esta ha sido, sin duda, la reunion de más alto interés. Desde luego, el match entre el Quinta Normal que venía idealmente invicto con un score de 9 puntos en 9 partidas, y el fuerte equipo del Centro Argentino, permitía abrigar esperanzas de que se produjera alguna partida de valor.

MANASEVICH VENCE A F. URETA

Se enfrentaban en el primer tablero el Dr. Hernán Manasevich, entrenador del equipo chileno que fué al campeonato del mundo en Buenos Aires, y Fernando Ureta, campeón de Santiago. Inició Manásevich el juego con P 4 R, a lo que Ureta siguió con el contraataque Alekhine. Durante el transcurso de la partida el juego se mantuvo en igualdad. Poco antes del término de la sesión Manásevich ofreció tablas a su adversario, pero éste no aceptó. En el final el representante del Quinta Normal fué quedando, poco a poco, inferior y así rendía su juego a la movida 42.

SCHRODER VENCE A GORDON

El segundo tablero en que Ruperto Schroder enfrentaba a Bernardo Gordon del Centro Argentino puede calificarse, sin lugar a dudas, de emocionante.

Schröder abrió el juego con peón cuatro rey. Su adversario opuso la defensa a Siciliana. A poco el partido tomó carácter verdaderamente original.

En la movida 23 el representante del Quinta inició una bonita combinación que le brindó la hegemonía posicional; sin embargo un leve error permitió a su oponente una tenaz defensa. El término de la partida, realizado en gran apuro de tiempo para ambos jugadores, fué realmente emocionante. A la movida 4 1, un golpe de masa terminó con la resistencia de Gordon. En suma, una partida valiente y bonita.

AVILES VENCE A GONZALEZ

En el tercer tablero Avilés del Quinta Normal lograba batir en un final difícil a González Puebla del Centro Argentino a la movida 47, después de un peón rey en que el juego se simplificó bastante.

El Dr. Robert Liebenschien, que está jugando en muy buena forma en este torneo, obtuvo en interesante partida, su cuarta victoria consecutiva. Muy buena la performance del Centro Israelita, que con los 2 puntos conseguidos en la 4.a rueda se coloca en tercer lugar en el cuadro de posiciones.

Además, la cuarta rueda nos dió ocasión de presenciar un desenlace espectacular. Fué el triunfo de la campeona de América, Berna Carrasco sobre Walter Ader, ex campeón checo, cuando este tenía posición favorable.

P.R. DEFENSA SICILIANA

Blancas: Ruperto Schröder (Quinta Normal).

Negras: Bernardo Gordon (Centro Argentino).

Como venía dispuesto a vencer a todo trance elegí el juego abierto que está más de acuerdo con mi estilo.

1.P 4 R P 4 AD.

Iniciando la defensa Siciliana, uno de los contraataques de mayor vitalidad de que el negro dispone contra el P. R. Evidentemente mi adversario también quería vencer a toda costa.

2.C2R. Una fantasía ya que después de la próxima jugada blanca el juego vuelve a su curso normal

2... P3R
3.P4D — P x P.
4. C x P. — C 3 AR! y no C 3 AD. P 3 D o P 3 TD porque el blanco construye una posición central dominante con 5.P 4AD.
5. C3 AD — C 3 A
6. A 2 R. Nada se consigue con 6. CxC — PCxC F.P5R — C4D y el negro está bien.
6... P3D. Construyendo el "alambre de púa" que evita toda penetración blanca en la quinta horizontal 7. O-D — A 2 R.
7. C3C. Con la idea de jugar P 4AR manteniendo el AD en su casilla de origen ya que ahí hace tanto como en 3R.
8... P3TD.
9. P 4 TD — C4TD.
10 P4AR. Una movida que da al juego gran elasticidad. Como no me agradara el cambio de caballos, elegí la maniobra del texto que encierra una trama muy original, como la veremos más adelante.
10... O-O
11. A3A. Presionando en la gran diagonal y paralizando momentáneamente el desarrollo negro, pues si 11.., A2D? 12. CxC — DxC 13 P5R! gana.
11... CxC.
12. PxC — D3C jaque.
13. R1T — C2D! El negro juega de la mejor manera. Amenazando ahora CxA trata de obtener superioridad en el ala de dama.
14. P5T — D2A
15. A3R — A3A!
16. D2D — C4A.
17. T3T! En esta movida reside la clave del procedimiento que el blanco inició en su movida décima. Como se verá pronto la torre blanca entrará en juego en espléndida posición y el caballo negro está ahora comprometido.
17... T1C. Preparando la elegante liberación que sigue
18. P4CD — C2D.
19. T1D. Más enérgico en C4T que amarraba las manos de mi adversario: la movida del texto lleva a un juego difícil en que las probabilidades estarán repartidas.
19... P3CD!
20. C4T y no 20 DxP por DxD 21 TrD. PxD 22 PxP A2R ganando calidad y si 22 TxP con TxP el negro obtiene mejor final.
0... PxP.
21. PxP — C4A.
22. C6C! Anulando la presión que la torre negra ejercía en la columna CO. Cualquiera otra movida me hubiera llevado a un juego inferior.
22. .. A2C Mayor consistencia se conseguía con 22... T 1D! La jugada del texto permite la siguiente demostración blanca.
23. P5R! Iniciando una profunda combinación que brinda al blanco un peligroso peón libre en 6D que le asegurará la superioridad posicional.
23... AxA. Si 23. PxP seguirá 24. AxC. DxA. 25 C7D ganando y si 24... AxA. 25. AxT! gana una pieza
24. PxP — D3A
25. T. 1AD! Evidentemente si 25. AxC — AxT hubiera seguido 26. DxA — DxA. 27 C7D — D7A! 28 CxTR — TxP! ganadas.
25... AxP jaque.
26. R1C! Si 26. DxA! — DxD 28 CxTR — TxP! ganando.
26... A4D a D4C hubiera seguido no 27 DxA? por DxP! 28 T2T (lo mejor). DxD 29 TxD — C6C! 30 T7A — CxPT y el negro se defiende bien: ni 27 RxA? por DxP. 28 T2T, DxD segundo de C6C ganando: sino 27 P4C! y el negro no puede jugar 27... C5R
27. AxC — D4C
el juego para valorizar su alfil
27. AxC — DxC.
28. P4C. Una falta aquí CxA decidía fácilmente pero la nerviosidad en el apuro de tiempo impidió que viera esta sencilla movida que un momento antes tenía claramente presente. Ahora el AD. negro será muy potente.
28.. A2C!
29. P3T Defendiéndose de la mejor manera de la máquina que el negro amenaza formar. Aquí el juego se volvió emocionante para mí por el apuro de triunfo en que tanto yo como mi adversario nos encontrábamos.
29... D3A
30. R2T P4R! El negro abre el fuego para valorizar su alfil rey.

El juego es muy difícil y a la jugada del texto debía responder enérgicamente para no perder.

31 A3R! D5R. A D6A era necesario jugar D2A!
32 C7D PxP.
33. CxA' jaque. Eliminado el poderoso alfil negro, el blanco queda con superioridad definitiva.
33... PxC
34. T1C jaque. R1T.
35. D4D. Un elegante recurso que en medio del apuro de tiempo me llenó de emoción.
35... D4R.
36. DxP. Aprovechando que el negro no le convenía cambiar damas, pues el final resultante sería ganador para el blanco.
36.... E7C jaque.
37 A2A! Muy importante: A2D permitía al negro mayor defensa
37... T1C.
38 T(3)3T!, TxT.
39. DxT. - D4R.
40. DxD - PxD.
41. A4T. El golpe de masa que terminó con la resistencia de mi adversario. Evidentemente debe ceder la torre para parar las amenazas de mate y coronación del peón de 6D!

Una buena partida.

(Comentarios de Ruperto Schöder).

CUADRO DE POSICION

	J	G.	T.	P.	P.
1.o Quinta Normal	12	11	—	1	11
2.o San Bernardo	12	6	2	4	7
3.o Club Chile	9	6	1	1	6½
3 o Centro Israelita	8	6	1	1	6½
5.o Centro Argentino	11	5	—	6	5
6.o Guatemala	10	3	1	6	3½
7.o Tracción Eléctrica	9	2	1	6	2½
8 o Agua Potable	9	2	—	7	2
8 o Canaempu	11	1	—	10	1

CAMPEONATO NACIONAL

La Federación Chilena de Ajedrez acordó realizar el campeonato Nacional en febrero del año próximo. Actualmente sus dirigentes, en colaboración con el Centro Argentino, están realizando activas gestiones para traer dos o tres jugadores argentinos con lo que el torneo tomaría carácter internacional; además el Excmo. señor Embajador de Argentina en Chile Labougle ha prometido hacer todo lo que esté de su parte para llevar a cabo tan brillante torneo, que según se me manifestó ayer, existe el propósito de realizarlo en el Casino de Viña del Mar. "LA NACION" mantendrá a sus lectores, al tanto de todos los preparativos para este torneo, que de verificarse como se piensa, sería todo un acontecimiento para el ajedrez nacional.

DEL INTERIOR

CONSIDERABLE OBRA DE PROGRESO HA REALIZADO DURANTE EL AÑO LA JUNTA DE VECINOS DE LO ESPEJO

Las calles del pueblo lucen ahora una espléndida pavimentación, y los habitantes disponen de servicios de asistencia social

LO ESPEJO, 30.— Este pueblo, obligado desde muchos años a un lento desenvolvimiento, por su apartada ubicación de las grandes avenidas que conducen a la Capital, empieza por fin a demostrare como un centro de tracción, a juzgar por lo mucho que se hizo el año que termina.

Favorecen estas esperanzas de los habitantes, la llegada de personas activas y entusiastas, que ofrecen su concurso a la solución de toda dificultad en el adelanto de los servicios; pero, la que ha enfrentado con eficacia y decición los numerosos problemas que se presentan, ha sido la Junta de Vecinos, elegida en votación pública por todos los habitantes a fines de Diciembre de 1938, y reconocida oficialmente por la Municipalidad respectiva, a principios del año que termina.

La Junta de Vecinos está compuesta en la actualidad por las siguientes personas: Dn. Guillermo González, presidente; Dn. Alejandro Eastón, vice-presidente; Dn. Narciso Salinas, secretario; Dn. Carlos Larraín Cáceres, Dn Batuel Alcayaga, Dn. Rodolfo Alonso, Dn. German Díaz y Dn. E. Quintard, directores.

Entre otros, los trabajos realizados durante el año que termina son los siguientes:

PAVIMENTACION

Se terminaron de pavimentar las aceras de todas las calles centrales y aún algunas de las afueras.

Fueron totalmente concretadas las calzadas de las calles Centenario y Astaburuaga, lo que ha contribuído a la comodidad y embellecimiento de la población.

ASISTENCIA SOCIAL

Con resultados satifactorios funcionó una policlínica del Seguro Obrero. Además, como antes y con atención más esmerada, funcionó el servicio médico de la Cruz Roja, ahora en local que reúne todas las condiciones y que fué generosamente obsequiado para el objeto por la señora Cantalicia de Ferrari.

EXTENSION CULTURAL

Una de las preocupaciones de la Junta de Vecinos fué la de llevar hasta la gente del pueblo y de los fundos adyacentes el convencimiento y el interés por aumentar su cultura y, por este medio, hacerles comprender sus responsabilidades sociales y cívicas y apartarlas del vicio en sus horas de descanso.

El teatro local fué un centro de cultura popular en que se efectuaron charlas profesionales de todas las ramas, charlas que eran amenizadas por conocidos artistas de la Capital.

EDUCACION PUBLICA

La educación pública estaba abandonada de parte de las autoridades del servicio. Era algo que alarmaba ver en estos tiempos sólo una escuela de tercera clase para la enorme población infantil de la localidad. Los padres de familia debian hacer toda clase de privaciones para costear la instrucción de sus hijos en Santiago.

No alcanzó a solucionarse en la forma que es menester este importante servicio; hay promesas para hacerlo en los primeros días de marzo próximo. Pero se obtuvo que la escuela fuera convertida en de segunda clase, con un personal de tres maestras, número que será aumentado a seis. De la dirección de esta escuela se hizo cargo, por nombramiento supremo, la profesora doña Aida Martinez, que desde hace tiempo, viene colaborando en todas las actividades culturales de la localidad.

SINDICATO DE CAMPESINOS

A mediados de año logró organizarse el campesinado de los fundos cercanos, y en la actualidad el Sindicato de Campesinos cuenta con varios centenares de individuos, que comprenden y confían en la prosperidad que lograrán con su organización.

ESCUELA NOCTURNA PARA OBREROS

Durante todo el año funcionó una escuela popular nocturna para obreros, a la cual concurrían trabajadores de ambos sexos.

Esta escuela, que satisfizo una sentida necesidad fué mantenida gratuítamente por un grupo de profesores que trabajan en las escuelas de la capital y tienen su residen en esta localidad.

Uno de los principales obtáculos para el progreso del pueblo es la solución en que está ubicado. El problema principal que ha de abordar la Junta de Vecinos la construcción de una avenida directa a la Capital, para lo que están hechos todos los estudios del caso y falta solo que alguien agite la tramitación de este proyecto, de beneficio para toda esta extensa y rica zona. (Corresponsal)

VALDIVIA

EN VALDIVIA SE CLAUSURO AYER LA CUARTA CONVENCION DE LA ENSEÑANZA TECNICA FEMENINA

Se aprobaron interesantes conclusiones. — Los oradores. — En La Serena se efectuará la próxima Convención

VALDIVIA, 30.—Hoy se clausuró la cuarta convención de la enseñanza comercial y técnica femenina, con asistencia de la totalidad de los delegados.

LOS ORADORES

En esta sesión hicieron uso de la palabra las señoras Aída González y Estela Gajardo y los señores Enrique Maldonado y Eliodoro Domínguez.

Se dejo constancia del éxito de esta convención y se tomaron importantes acuerdos que irán en provecho efectivo de esta rama de la educación pública.

SEDE DE LA PROXIMA CONVENCION

Se acordó que la sede de la próxima convención que se celebrará en 1941, sea la ciudad de La Serena.—(Corresponsal).

Dueño de fundo festejó a EE. y trabajadores

Les ofreció en su propia casa un almuerzo y les hizo obsequios

PAINE, 30.— El propietario del fundo "La Estrella", don José Antonio Huidobro, realizó un acto que se puede calificar de excepcional en la zona, con motivo de la celebración de la Pascua. Reunió en su comedor a todos los empleados e inquilinos del fundo, acompañados de sus familias y les ofreció un espléndido almuerzo, que fué servido por su esposa, la señora Raquel Barros de Huidobro.

La manifestación transcurrió en un ambiente de alegría, formulándose mutuamente los asistentes sinceros votos de felicidad para el año que se aproxima.

Después de almuerzo, los esposos Huidobro-Barros obsequiaron a los hombres ropas confeccionadas, a las mujeres cortes de género, de buena calidad, y a los niños hermosos juguetes, elegidos por ellos mismos en la capital. —(Soto, corresponsal).

ATACAMA

Incendio destruyó numerosas casas de un barrio obrero

TALTAL, 30.— En la madrugada de hoy, en la manzana comprendida enrte las calles Serrano, entre José Antonio Moreno y Juan Martínez, y la calle Martínez entre Serrano y Prat, se declaró un violento incendio, destruyendo totalmente gran parte de dicha manzana.

Las personas afectadas por el incendio son todas humildes, las que han quedado en el más completo abandono, esperándose la ayuda del Gobierno para poder proporcionarles techo en que se cobijen.— López, corresponsal.

ACUERDOS TOMADOS POR AGRICULTORES

TRAIGUEN, 30 — Los agricultores de la zona tuvieron una amplia reunión en los salones del Club Alemán para preocuparse de asuntos relacionados con las faenas agrícolas.

Tomaron acuerdos respecto al salario que se les debia pagar a los trabajadores, a fin de que existiera la más completa armonía entre el patrón y el obrero.

Se levó un telegrama del Ministro de Agricultura en que promete amplias garantías a los agricultores en sus tareas campestres, a fin de de la recolección de los cereales pueda hacerse en forma normal.

A continuación se nombró una comisión para que, de acuerdo con el poder comprador, estudie las primas que deben corresponder a esta zona, lo mismo que el problema sacos.— (Corresponsal).

OTRA CONCLUYENTE VICTORIA OBTUVO ANOCHE BOCA JUNIORS

Por 4 a 1 venció a Colo Colo en el Estadio Nacional, ante 30.000 personas

Treinta mil personas, mas o menos, asistieron anoche al Estadio Nacional, con motivo de efectuar el cuadro argentino del Boca Juniors su segunda presentación en nuestro país. Su adversario de esta vez, el campeón profesional de 1939, Colo-Colo, en nada mejoro la mala performance que anteriormente había cumplido ante River Plate, y volvió a ser derrotado en forma concluyente por la cuenta de 4 tantos a 1.

A pesar de que el score fué demasiado subido, se pudo apreciar a lo largo de los 90 minutos, un juego de relativo interés, y que sirvió para confirmar que los argentinos eran capaces de rendir más de lo que se les vio frente al combinado universitario. Así, pasados los instantes iniciales que fueron de equilibrio, Boca accionó con mayor soltura y seguridad, lo que, junto con significarle un claro dominio de cancha, sirvió para que asomaran cada vez con mayor insistencia las innumerables deficiencias de los locales. Colo-Colo anoche cumplió una performance pobrísima, y no se debe atenuar su derrota con el comportamiento del referee Carou—como muchos lo pensaron— ni con ningún otro factor que no diga relación directa con la real decadencia por que atraviesan los albos, se deba ya a la incompetencia de sus componentes o a una campaña demasiado larga, y que ahora ofrece consecuencias bastante inoportunas.

De todos modos, lo cierto del caso es que Boca Juniors, lo mismo que River Plate— y ahora si que esto ya se puede afirmar— nos dió esta vez la impresión de que tampoco perderá un solo match en Chile, si es que el valor más alto que podemos ofrecer no debe lógicamente superar al team albo, que perdió anoche.

ALGUNOS PORMENORES

ARBITRO: R. Carou.

BOCA JUNIORS (auri-azules): J. Estrada; S. Ibáñez y V. Valussi; G. Vianna, E. Lazatti y A. Suárez; F. Varallo (capitán), L. Carniglia, J. Liztherman, S. Piccaro y D. Rosell.

COLO-COLO (albos): V. Erazo; S. Salfate y E. Cámus; S. Flores, E. Pastene y O. Medina; E. Sorrel (capitán), I. Mayo, A. Domínguez, A. Contreras y R. Luco.

SCORERS: Carniglia, Piccaro, Rossel y Liztherman, del Boca Juniors; Domínguez, del Colo-Colo.

El partido empezó a las 23.38 horas y, corridos 11 minutos, Mayo— que tuvo una actuación absolutamente negativa— abandonó la cancha y su lugar fué ocupado por Vergara. A los 14 un goal legítimo, a nuestro parecer, de Liztherman, lo anuló el referee argentino por un supuesto offside. El primer goal de Boca se produjo a los 17 minutos, marcado por CARNIGLIA. Después, a los 27, PICCARO aumentó a dos la ventaja, con magnífico golpe de cabeza por centro de Varallo. El único punto de los locales lo colocó DOMINGUEZ, a los 29 minutos.

Vino enseguida, a los 32 minutos, un foul vistoso de Valussi contra Domínguez, dentro del área del penal; pero que el referee no quiso sancionar, por lo que el público mantuvo una larga "pifia" que duró hasta minutos después de haberse producido la jugada.

Boca Juniors marco su tercer goal a los 35 minutos, cuando Varallo hizo un centro que que atravesó el arco local, y antes que llegara al out se interpuso ROSELL, para anidarla en las redes con tiro oblicuo y difícil de tapar.

Al iniciarse el segundo tiempo, los bonaerenses cambiaron a Viana por Corvetto y a Varallo —que se resintió de una rodilla— por Sohs. Colo-Colo se presentó con los mismos jugadores de un comienzo.

El último goal del partido fué conseguido por los visitantes a los 26 minutos, gracias a una lucida intervención de LIZTHERMAN, que venció con toda facilidad a Erazo.

Catorce minutos antes de que finalizara el match, Sorrel, intencionalmente, lesionó a Valussi, por lo que el juego se hubo de suspender. No hubo mayores incidencias, llegándose al término del cotejo con la cuenta que ya hemos señalado, es decir:

BOCA JUNIORS 4
COLO-COLO 1

En el primer preliminar, empataron el "Coquimbo", de Penco, con el elenco de división especial de Colo-Colo. Después, en el semifondo, Liceo de Temuco se impuso por 3 a 1 al cuadro de los viejos cracks albos.

En su presentación gimnástica, el Grupo de Defensa Antiaérea cosechó los mejores aplausos de la noche.

Presidió la reunión el Ministro de Educación, don Rudecindo Ortega.

VALDIVIA

Con éxito sigue la Convención de Enseñanza Especial

Temario del torneo para hoy y mañana

VALDIVIA, 26 — Continúa desarrollándose con todo éxito la Convención de Enseñanza Especial, con asistencia de profesores de los institutos de enseñanza comercial y Escuelas Técnicas Femeninas. El temario para las sesiones de mañana y pasado es el siguiente: Segunda sesión: a) Formacion y perfeccionamiento del profesorado de la enseñanza comercial;

b) Formación y perfeccionamiento del profesorado de las Escuelas Técnicas Femeninas;

c) Escalafón, renta y jubilación del profesorado;

d) Hoja de servicios y calificación del personal, y

e) Temas libres.

Tercera sesión: a) Reglamento de exámenes, promociones y títulos;

b) Control de la Enseñanza Comercial y Técnica Femenina, p[illegible]lares;

c) Coop[illegible] de los hombres de ne[illegible] e industriales a la enseñanza comercial y técnica femenina;

d) Locales y dotación de material de enseñanza, y

e) Temas libres.

Cuarta sesión: a) La asignación básica y su relacion con las demás del plan de estudios de la enseñanza comercial y de la técnica femenina;

b) La práctica en los Institutos Comerciales y Escuelas Técnicas Femeninas;

c) Actividades culturales y de perfeccionamiento técnico para los alumnos, fuera de clases, en los Institutos Comerciales y Escuelas Técnicas Femeninas.

d) Los Institutos Comerciales y Escuelas Técnicas Femeninas, centros de cultura y de perfeccionamiento técnico, para adultos, y

c) Temas libres.— (Corresponsal).

Pueblo de Talca festejará a diez mil niños pobres

El reparto de especies y juguetes se hará el domingo en las escuelas

TALCA, 30.— Presidida por el Intendente, señor Lorca, se reunió la Comisión Central Pro Pascua de Niños Pobres, asistiendo el Obispo de la Diocesis, la señorita Virginia Rojas, la señora Elena de Caffi, señora María Barros de B. y el Inspector de Educación señor Luis Garrido. Actuó de Secretario don Denio Martín.

El Comité oyó, en primer término, la cuenta dada por el Secretario del Comité en relación con su viaje a Santiago, siendo aprobada en forma amplia y expresando el Comité los agradecimientos por estas actividades de servicio a la infancia.

El Intendente expresó que la celebración de la Pascua de Navidad dará motivo este año a una fiesta de extraordinarias proporciones ya que se atenderá a cerca de 10 mil niños.

Ampliamente manifestó el Presidente la complacencia con que miraba la forma altruista y levantada como toda la ciudad coopera para ennoblecer al máximun la próxima Pascua cumpliendo dictados imperiosos de solidaridad humana. Analizó la forma como se habia respondido a la Circular del Comité, generosa y ampliamente.

Como una satisfacción a la ciudad se organizara un gran festival el dia 24 en la Plaza de Armas, desde las 22 horas adelante, en el cual se elevarán globos y encendarán fuegos artificiales.

Se acordó hacer el reparto del Comité en cada Escuela el Domingo 24, a las 10 de la mañana. La Inspeccion sera encargada de repartir las 6.000 especies que corresponden a los planteles educacionales en cuanto a Ropa y las 6.000 cornetas.— (Martín, corresponsal).

ALMORRANAS

Irritación constante, comezones, escozores. No descuide estos síntomas. Combata las almorranas con un medicamento realmente digno de confianza: use el Unguento Man Zan.

Elaborada exclusivamente para combatir las almorranas en todas sus formas, el Unguento Man Zan proporciona alivio desde las primeras aplicaciones. Calma la irritación, desinflama y es antiséptico.

Cada tubo viene provisto de una cánula especial mediante la cual la pomada se aplica sin dificultad, llegando a todas las partes afectadas. En venta en todas las farmacias.

Fórmula: A base de Hamamelis Virginia, Mentol, Aceite de Eucalipto y Fenol

MAN ZAN

MINISTRO DEL PARAGUAY VISITO AYER A S. E.

El Ministro del Paraguay, Excmo. señor Luis Irrázabal visitó en la mañana de ayer al Presidente de la República, Excmo. señor Pedro Aguirre Cerda.

El diplomático paraguayo agradeció a S. E., en nombre de su Gobierno la designación de la Embajada Extraordinaria chilena que concurrió a Asunción, con motivo de la transmisión del mando presidencial en el país hermano, y aprovechó la oportunidad para presentar al Primer Mandatario sus saludos de Año Nuevo.

TRES MILLONES PARA GRATIFICACION DEL PERSONAL SANITARIO

El Ministro de Hacienda, don Pedro Enrique Alfonso firmó en la mañana de ayer el decreto por el cual se destina la suma de tres millones quinientos mil pesos para el pago de jornales y gratificación al personal de la Dirección General de Sanidad, que participó en la campaña contra el tifus exantemático, y que terminará sus servicios mañana.

Sobre esta materia celebraron ayer una entrevista el Ministro de Salubridad, doctor don Salvador Allende, y el Director General de Sanidad, doctor don Leonardo Guzmán.

VERANEO PARA LOS EE. PARTICULRES EN "LAS CRUCES"

El 8 de enero próximo reabrirá sus puertas la casa de reposo de "Las Cruces", de la caja de Previsión de Empleados Particulares, en donde podrán pasar sus vacaciones los empleados particulares enfermos cardiovasculares, convalescientes no contagiosos, y los que califique la comisión médica respectiva.

Las tarifas por día serán las siguientes: los que ganen sueldos hasta $ 600, pagarán $ 10 diarios; hasta $ 800, $ 14; hasta $ 1.000, $ 13; hasta $ 1.500, $ 20; y los que ganen hasta $ 2.000 mensuales, pagarán $ 30 diarios

SE CONSTITUYERON NUEVOS CONSEJOS DE ACCION SOCIAL

En la reunión celebrada ayer por el Consejo de Acción Social, se acordó imprimir la memoria de la labor desarrollada durante el presente año.

Asimismo se acordó enviar instrucciones a los Intendentes y Gobernadores en el sentido de que cooperen a la fundación de clubes de tiro al blanco.

Se dió cuenta de que últimamente se han constituido consejos regionales de acción social en Bulnes, Illapel y Aysen.

Tribunales de Justicia

CORTE SUPREMA

Movimiento de ayer

TRIBUNAL PLENO.— Relator señ Fuenzalida.— La Corte se ocupó de acuerdos, lectura de sentencias, recursos de queja y demás asuntos de Tribunal Pleno. Fallos del acuerdo: Queja de Hernán Ariztía Bascunan, ha lugar con declaración; Jorge Wilson contra Pedro Badino, sin lugar forma; Fermín Montero contra Mariana Montero, sin lugar fondo; Queja de Luis Hormazabal, sin lugar; Caja Nacional de Ahorros con Luis Saavedra y otro, desistido forma.

EL PROCESO DEL COMPLOT DEL 25 DE AGOSTO EN LA CORTE MARCIAL.— Ayer continuaron los alegatos del proceso sobre el complot del 25 de agosto, en la Corte Marcial.

Alegó en su propio nombre don Raul Aldunate Philips. Alegaron también el abogado don Ricardo Frei, por los señores Javier Ruiz Tagle, Raúl Poblete y Jorge Garfias, y el abogado don Pedro Bórquez, por don Pedro Alvarado.

La vista de la causa continuará el martes próximo, en la audiencia de la mañana.

RECURSO DE QUEJA CONTRA EL JUZGADO MILITAR.— La Corte Marcial desechó el recurso de queja presentado por don Enrique Guerrero contra el Juez Militar de Santiago y contra el Fiscal Militar, don Renato Astrosa.

El recurrente apeló de esta resolución ante la Corte Suprema, a la cual se remitirán los antecedentes el martes próximo.

CONCURSOS.— La Corte de Apelaciones ha llamado a concurso por diez días, a contar desde ayer, para proveer los cargos de Receptor de Mayor Cuantía de Santiago, vacante por jubilación de don Eulalio Echeníque; de Procurador del Número de San Antonio, vacante por promoción del titular, don Humberto Castro; y los cargos de juez y secretario del Segundo Juzgado de Menores de Santiago, de reciente creación.

DESIGNACION DE MINISTRO.— La Corte de Apelaciones, en su pleno de ayer, designó al Ministro don Daniel González, a fin de que se aboque al conocimiento de un proceso seguido en el Segundo Juzgado del Crimen, sobre falsificación de documentos públicos relacionados con supuestas concesiones de tierras fiscales.

NOTICIAS DIVERSAS

DESEA SABER DE SU CUÑADA.—El accidentado del trabajo, don Manuel Dote Ramírez, oriundo de Curepto, radicado en Talca y hospitalizado en el Instituto Traumatológico de esta ciudad, piso cuarto, sala dos, desea saber de su cunada doña Marta Torres La Barrera, residente en Santiago y casada con don Ercilio Mendoza.

Las personas que conozcan a doña Marta pueden dar aviso en San Martín 771 o al teléfono N.o 83271, Servicio de Extension Cultural.

HOY COMO AYER Y COMO SIEMPRE

Sasor único e inconfundible

EXPECTACULAR LIQUIDACION TOTAL

MERCADERIA DE CALIDAD
TELAS EXCLUSIVAS
DIBUJOS INEDITOS
COLORES INFINITOS

TRAJES A MILLARES
ABRIGOS POR CIENTOS
TAPADOS POR DOCENAS
TALLAS MULTIPLES

MODELOS UNICOS
SOBRIEDAD DISTINCION
ORIGINALIDAD PONDERADA
SENCILLEZ EXQUISITA

TODO SACRIFICADO EN ESTA IMPONENTE MANIFESTACION de PRECIOS POR BALANCE Y POR FIN DE TEMPORADA

EL MARTES A LAS 10 A. M.

1 Lote de Trajes de seda 2 Piezas se venden en $ 98, sin arreglo.

1 Lote de Batas de seda, lindos cortes y colores de moda, valen 300, 280 y $ 250. Se regalan al precio de $ 138.

1 Lote de Batas de seda saldos. Se venden sin arreglo al único precio de $ 98.

1 LOTE DE GUANTES DE MALLA, todos colores, nuevos modelos, se regalan al precio de $ 18.80, 15.80 y 12.80

Lotes de puntas de seda, la gran moda, lindos dibujos, colores sólidos. Se regalan al único precio de .... 16..80

1 Lote de PAÑUELOS DE GASA DE SEDA. Importados, inmensa variedad de fantasía, se venden a $ 38.80, 45.80 y 39.80

BATAS DE SEDA EN UN SOLO COLOR

	VALOR	VENTA
Batas de seda de lindos colores	$ 300	$ 148
Batas en ricas sedas, cortes de actualidad	$ 350	$ 178
Batas en sedas únicas, artículo exclusivo, cortes únicos	$ 375	$ 208
Batas de seda, modelos seleccionados	$ 400	$ 238
Batas en riquísimas sedas de gran moda, modelos originales	$ 450	$ 258
Batas en sedas exclusivas de Sasor, modelos exclusivos	$ 480	$ 288

BATAS EN SEDAS FLOREADAS

	VALOR	VENTA
Batas en lindas sedas floreadas, preciosos modelos	$ 275	$ 188
Batas en seda diseños de alta novedad, modelos de Sasor	$ 350	$ 228
Batas en floreados exclusivos, modelos de gran chic	$ 400	$ 268
Batas en sedas y diseños exclusivos, modelos inéditos	$ 450	$ 298
Batas en sedas importadas, floreados únicos	$ 550	$ 328

GRANDES MODELOS

	VALOR	VENTA
Trajes en riquísimas sedas. Alta costura y distinción	$ 600	$ 348
Trajes en sedas exclusivas. Modelos de personalidad	$ 650	$ 368
Trajes en sedas de gran boga. Modelos exquisitos	$ 700	$ 398
Modelo de grand cachet, riquísimas telas	$ 750	$ 438

ENSEMBLES, MODELOS DE SASOR

	VALOR	VENTA
Ensembles dos piezas en ricas telas. Modelos únicos	$ 600	$ 338
Ensembles Bata con bolerito. Copias parisinas	$ 700	$ 368
Ensembles de gran novedad exquisitos modelos	$ 750	$ 408

1 Lote de trajes de baile, lindos modelos, regios modelos, se regalan al precio de $ 458, 358, 278 .... $ 208

TAPADOS DE SEDA

	VALOR	VENTA
Tapados de seda, modelos elegantes	$ 450	$ 288
Tapados en ricas sedas de gran novedad, modelos de Sasor	$ 550	$ 328
Tapados en sedas de última moda, modelos de gran chic	$ 600	$ 358
Tapados en las mejores sedas, grandes modelos	$ 700	$ 388

TAPADOS EN LANAS IMPORTADAS

	VALOR	VENTA
Tapados en lanas especiales, regios modelos	$ 450	$ 328
Tapados en lanas francesas, modelos de gran novedad	$ 550	$ 368
Tapados en lanas finas, modelos de alta costura	$ 650	$ 418
Tapados en lanas exclusivas de Sasor, modelos de personalidad	$ 750	$ 458

ABRIGOS EN LANAS NACIONALES, ESTILOS SPORT

Especiales para el campo, playa y Excursiones

	VALOR	VENTA
1 Lote de abrigos en ricas lanas, lindos modelos, valían $ 300, 350 y 400, se venden sólo a		$ 198
Abrigos en lanas de gran novedad, novísimos modelos	$ 400	$ 238
Abrigos de cortes inéditos, modelos americanos	$ 450	$ 258

ABRIGOS ESTILOS INGLESES, EN TELAS IMPORTADAS

	VALOR	VENTA
Modelos y telas de alta novedad, telas inglesas	$ 550	$ 328
Modelos en estilos Yanki, telas inglesas	$ 600	$ 358
Copias parisinas, telas francesas recién recibidas	$ 700	$ 408
Modelos exclusivos, únicos de Sasor, en telas importadas	$ 800	$ 458

TRAJES SASTRES

	VALOR	VENTA
Sastres de lino, muy fino, lavable, inarrugable	$ 350	$ 210
Trajes sastres en lana importada, enteramente forrados	$ 400	$ 248
Trajes sastres en ricos casimires	$ 450	$ 298
Trajes sastres en ricos casimires ingleses	$ 550	$ 348

1 Lote de trajes dos piezas, en surha de seda bayadera, valen $ 250, 300 y 350, se regalan al único precio de .... $ 188

ESTADO 387
TELEFONO 85056

Sasor

ESTADO 387
TELEFONO 85056

COMISION ENCARGADA DE ESTUDIAR PROYECTO DE MEJORAMIENTO DEL PROFESORADO PRIMARIO Y SECUNDARIO HA INFORMADO AL GOBIERNO

Propone sueldo mínimo de mil pesos mensuales para el primero, y $ 800 anuales por hora semanal de clases para el segundo. — Además, la limitación de trabajo para los recién egresados y para los que cumplan 25 años de labor

DECLARACIONES DEL PRESIDENTE DE LA COMISION

Con el objeto de conocer las ideas más interesentes del informe que elevó al Supremo Gobierno la comisión que tuvo a su cargo el estudio del Proyecto de Mejoramiento Económico del personal de Educación Pública, elaborado por el Ministerio, nos entrevistamos con el presidente de dicha comisión, don Luis Galecio, rector del Liceo Valentín Letelier.

PUNTOS BASICOS DEL INFORME

Hay que distinguir, primero, los puntos de importancia que el Supremo Gobierno contempla en su proyecto —nos dice— que la Comisión se ha limitado a reconocer, y que son: Aumento de 50% al profesorado de la enseñanza primaria; aumentos quinquenales de 20% en sustitución de los aumentos trienales de 10% incluyendo a todos los servidores dependientes del Ministerio de Educación; reducción a 24 horas el trabajo semanal del profesor con más de 25 años de servicios, conservando su renta; limitación a 24 horas de clases el máximo de trabajo que pueda desempeñar el profesor que inicia sus labores en la docencia. El personal en actual servicio no quedará lesionado en sus intereses por efecto de la aplicación de la ley; y las rentas mínimas fijadas al personal, responden a sueldos vitales en forma bien satisfactoria. Por otra parte, la Comisión ha estimado conveniente formular sugerencias para completar la bondad del proyecto del Supremo Gobierno, que se refieren a remuneración del profesorado, a la situación de los egresados, a la cesantía profesional, a la acumulación de sueldos, al personal administrativo superior de Liceos de 1a. categoría, a los profesores-jefes y otras sugerencias de menor importancia.

¿Cree Ud. que si el Supremo Gobierno aprueba las ideas contenidas en el informe, el profesorado de los diferentes ramos de la enseñanza quedará satisfecho?

Absolutamente, pues se proponen soluciones antiguas y sentidas aspiraciones del profesorado, reiteradamente solicitadas por sus Instituciones representativas.

¿Y cree Ud. que el Supremo Gobierno acogerá las sugerencias formuladas por Uds.?

Tengo la absoluta seguridad que es sincero y firme el propósito de S. E. el Presidente de la Republica y del señor Ministro de Educacion para satisfacer en forma amplia y definitiva las tan postergadas aspiraciones del profesorado.

¿Podría decirnos cual es la situación que Uds. consideran para el profesorado de educación primaria?

La Comisión ha estimado por unanimidad, que la renta base mínima del profesor primario debiera fijarse en mil pesos. La opinión pública aprecia con verdadera uniformidad la situación economica dolorosa de estos servidores. Hemos representado respetuosamente, al Supremo Gobierno la desconsideración del pasado, que hoy parece urgir al presente, para que se aunen las mejores preocupaciones hasta llegar al máxima de las posibilidades capaces de dar al profesor primario la satisfaccion merecida que la sociedad le guarda en deuda. Y pensando en aquellos colegas que sirven en lugares de manifiesto sacrificio, sin recursos, alejados de toda vida espiritual y de cultura, exponiendo el porvenir de sus hijos, se ha solicitado un mayor sueldo base y un abono de un año por cada cinco servidos en esos lugares de rudeza.

¿Y respecto a los secundarios?

La situación del profesor secundario no es menos difícil y desmedrada si ella se compara con la de los empleados de otras reparticiones públicas, semi fiscales o particulares. El profesor secundario se sentiría atendido en sus anhelos si se fijara el valor de $ 800 por hora semanal, al año. Los que sirven en la Escuela Militar y Naval disfrutan ya de esta remuneración. El año 1925 se pagó a razón de $ 600 la hora. Hoy se remunera a razón de $ 537.50 la hora. Ni siquiera ha sido dable recuperar la situación de aquellos tiempos de vida económica más fácil. El profesor secundario es el unico empleado público que no ha experimentado aumento positivo a lo largo de los últimos 14 años. El valor indicado de $ 800 la hora, es el deseo unánime de los profesores secundarios, no es desmesurado, y significa con respecto al año 1925, sólo el 33% de aumento. Comparado con la remuneración actual de $ 537.50 la hora, representa un aumento del 49%. La remuneracón que proyecta el Supremo Gobierno de $ 720 la hora, significa sólo el 33,9%, y comparada con la del año 1925, representa apenas el 20% de aumento. Este aumento no responde a la difícil situación económica actual, en que el costo de la vida se ha más que triplicado en el transcurso de los ultimos 14 años. Son muchas las razones que justifican el petitorio de remunerar la hora de clases a $ 800.

No puede dignificarse al magisterio, si no se le proporciona el medio fundamental para responder a su dignificación.

El 49% de aumento solicitado es de magnitud relativa, pues hay que comprenderlo en un 12% de recuperación y sólo en un 37% de aumento efectivo.

Desearíamos saber en qué forma enfocan Uds. el problema de los egresados.

Preocupa al magisterio la desocupación absoluta y la relativa del profesional de la educación. Apreciamos como medida justa, conveniente y acertada, destinar al recién titulado a los distintos establecimientos, desde el momento mismo de su egreso, con la remuneración vital de $ 10,800, de manera que inmediatamente pueda percibir su sueldo, sin esperar la oportunidad que pudiera brindar el funcionamiento normal de los servicios. Labores administrativas, docentes, educativas, culturales, abarcarían sus funciones, que con ser de positivo provecho para sí mismo, tendrían importancia ponderada en la vida interna de los establecimientos.

¿Y cómo atacan Uds. la cesantía?

En forma muy sencilla y conveniente a los buenos servicios. En primer lugar, ya la sugerencia sobre los egresados contribuye a la absorción de la cesantía; pero por otros capítulos ella casi desaparece si las indicaciones de la Comisión fueran aceptadas. Así, se solicita que el personal administrativo superior de los colegios de primera categoría no debieran desempeñar horas de clases, porque es sumamente difícil atender el horario, debido a las exigencias del servicio. En la práctica, los alumnos resultan afectados más de lo que a primera vista pudiera estimarse. El proyecto del Supremo Gobierno también contribuye en parte a la solución de este problema, al establecer que el profesor con más de 25 años de servicios limite su trabajo a sólo el desempeño de 24 horas de clases. Por otra parte, la Comisión insinúa la conveniencia de que el personal del Ministerio, con renta suficiente, no debiera hacer clases.

Ud. nos ha hablado de profesores-jefes. Seguramente, su larga experiencia administrativa debe haber cristalizado en ideas bien definidas e interesantes. ¿Podría decirnos algo sobre el particular?

Con el mayor agrado. Hay mucha literatura sobre la labor educativa que la Escuela debe acometer; pero hay pocas soluciones prácticas que la hagan realidad. El profesor-jefe de curso es el personero más autorizado para encauzar esta labor, correlacionanda las influencias dispersas de los demás en directivas metódicas, substanciales y responsables, que determinen hábitos y aprovechamientos efectivos. Es una labor extraordinaria de cuantía considerable, que merece una remuneración extraordinaria correspondiente. Sería, pues, de justicia asignar a esta labor, por diez meses del año, un sueldo mensual de cien pesos, que es lo solicitado en el informe.

Al poner término a esta entrevista el señor Galecio nos dijo:

Hay otros puntos interesantes en el Informe; pero, por ahora, dejemonoslos guardados en el tintero, y formulemos votos porque el empeño del señor Ministro para atender al Magisterio en su pesadumbre económica y para mejorar los servicios de la enseñanza pública, se cristalice pronto en una ley afortunada.

EL LUNES SE INAUGURARAN EN LA UNIVERSIDAD CURSOS DE VERANO

Con este motivo se efectuará a las 18 horas, una velada artística en el Salón de Honor

EL PROGRAMA DE ESTE ACTO

El lunes 1.o de enero, a las 18.30 horas, se llevará a efecto en el Salón de Honor de la Universidad de Chile, la inauguración de los Cursos de Verano. Este acto, que revestirá gran solemnidad, será prestigiado con la presencia de los señores Ministros de Educación Pública y de Relaciones Exteriores, de los Subsecretarios de Relaciones Exteriores y Educación y, por el Jefe del Departamento Diplomático del Ministerio de RR. EE. y por el señor Rector de la de la Universidad de Chile, señor Juvenal Hernández.

El programa artístico de la velada estará a cargo de destacados elementos del Conservatorio Nacional de Música y de la distinguida pianista señorita Herminio Raccagni.

Los números de conciertos, que se desarrollarán en la velada de inauguración son los siguientes:

Señorita Hilda Campos, canto.
1) Romanza de Manon.— O mio Bambiro caro.
2) En alas del Canto—Mendelshon.
Señorita Herminia Raccagni, piano.
1) Estudio de Chopin.
2) Estudio de Scribiane.
Mozart.—Rondé del Concierto en Do mayor para flauta, arpa y piano.
Flauta, señor Luis Clavero.
Arpa, señorita Isabel Bustamante.
Piano, señorita Elisa Gayán.

Disertarán en la velada inaugural: en representación de los profesores extranjeros, el Dr. José Monner, de Argentina; don Gabriel Amunátegui, por los catedráticos nacionales, y un alumno chileno y otro extranjero.

Esta velada inaugural, dada la gran afluencia de alumnos que han tenido este año los Cursos de Perfeccionamiento de la Escuela de Verano, alcanzará sin lugar a dudas gran realce.

Las clases se iniciarán el martes 2, a las 6 horas en el local del Liceo ed Niñas N.o 1, Compañía 1412.

LLEGADA DE PROFESORES EXTRANJEROS

Ha llegado a esta capital, acompañado de su esposa, el distinguido profesor argentino señor Raúl Marante Cardoso, quien estará a cargo del curso sobre "Evolución política argentina".

Se nos encarga avisar a las personas interesadas en conocer el desarrollo político social de las instituciones republicanas de la vecina hermana matricularse a la brevedad posible.

La maticula se seguirá atendiendo en el Liceo de Niñas N.o 1, hasta el miércoles 3.

DE INTERES PARA UD.

ENTRE MILES, DESTACAMOS ESTAS SEIS OFERTAS DE NUESTROS AVISOS ECONOMICOS CLASIFICADOS.

S. SACK
DESEA A SUS FAVORECEDORES UN FELIZ AÑO NUEVO

SASTRERIA EL CREDITO NUEVO
SASTRERIA EL CREDITO Nuevo. Entrega ternos con grandes facilidades de pago. San Pablo 2675.

VIDRIERIA "LAS DELICIAS", Importación, vidrios planos: cristales. Fábrica espejos, marcos, vitreaux. Castro 8, fono 69328.

RADIOS
REPARACIONES RADIOS garantidas, llame Teléfono 83842, atención inmediata, precios económicos. Marín 119.

¡¡OFERTA INTERESANTE!! Visite fabrica muebles "Imperio". Dormitorios, comedores, livings. Grandes facilidades, sin recargo. Nuestro lema es: ganar poco, pero vender mucho. Delicias 2887

COCINAS ECONOMICAS, vendo, cambio, arreglo. San Alfonso 22. Teléfono 92607. Voy a domicilio.

AVISE UD. EN "LA NACION"

COMISION INVESTIGADORA DE LA INMIGRACION JUDIA

En los días de la semana que termina la Comisión invxestigadora de las denuncias relacionadas con la entrada al país de inmigrantes judíos ha continuado sus labores.

Ha tomado declaraciones a numerosas personas y nos encarga poner en conocimiento del público que se reunirá con el objeto de tomar declaraciones sólo hasta el miércoles próximo inclusive, de 9 a 11 horas.

La Comision como lo hemos cinas del Consejo de Defensa manifestado, funciona en las ofi- Fiscal (edificio del Ministerio de Hacienda, 7.o piso.

DTOR. DE PAVIMENTACION DE SANTIAGO SE NOMBRO A D. ARTURO SERMANDA

Ayer se dió curso al decreto por el cual se nombra Director de Pavimentación de Santiago al ingeniero don Arturo Lermanda.

El señor Lermanda es un antiguo y meritorio funcionario de la Administración Pública. Desempeñaba hasta hace poco la Jefatura de la Sección Ingeniería de la Caja de la Habitación Popular.

Su nombramiento ha sido recibido con general aplauso por los que conocen su preparación y capacidad profesional.

AGRADECIMIENTOS DEL DIRECTOR DEL HOSPICIO

Señor Director:

Ruégole agradecer por intermedio de ese diario, la cooperación prestada a este establecimiento para la celebración de las festividades de Pascua y Año Nuevo, a la cual contribuyeron en forma especial S. M. Delia I y su Corte, que presidió el reparto de juguetes a los niños, inició el baile de los empleados y el almuerzo que se ofreció a las 1.800 personas que pueblan este establecimiento.

Gracias a la generosidad del Director, que encabezó con una gruesa suma personal, la lista de las erogaciones, y que fué acrecentada con la cuota generosa de las siguientes personas e instituciones, fué posible poner estos fondos en manos de Sor Antonia López, Superiora del establecimiento, para que los distribuyera.

Don Benjamín Bernstein; don Octavio Solari; Personal superior del Hospicio; Banco de Chile; Banco Español de Chile; Banco Edwards; Banco Alemán; National City Bank; Banco Londres; Compañía de Seguros Kappe; Compañía de Seguros Mackenna, y Consorcio Español de Seguros.

Agradeceré a Ud. sinceramente la publicación de estas líneas, y quedo como su Atto y SS.— **Rafael Gana Cruz**, secretario.

EN EL BRITISH HIGH SCHOOL

Con asistencia del Embajador de Gran Bretaña y su esposa y de distinguidas personalidades de la colonia, se efectuó en el "British High School" la repartición de premios al alumnado de este importante establecimiento de instrucción particular, que es uno de los más prestigiosos del país.

Con este motivo se efectuó una simpática fiesta en el colegio, durante la cual se tomó la presente foto.

El mejor el más fino y puro de los Jabones para el Tocador y el Baño..
Jabón
FLORES de PRAVIA

NUEVAS ENFERMERAS RECIBIERON SU TITULO

Alumnas egresadas de la Escuela de Enfermeras de la Junta de Beneficencia, a las cuales se les hizo entrega ayer de sus respectivos diplomas en presencia del Decano de la Facultad de Biología y Ciencias Médicas de la Universidad de Chile, profesor don Armando Larraguibel; jefes sanitarios y dirigentes de la Junta Central de Beneficenc

FUE SOLUCIONADO CONFLICTO DE LA MINA LA COCINERA

Gracias a la intervención del Ministro del Trabajo señor Antonio Poupin, ha sido solucionado satisfactoriamente el conflicto colectivo de la mina "La Cocinera".

El acta suscrita ayer es la siguiente:

"En la sala del señor Ministro del Trabajo, a 30 de diciembre del presente, concurrieron el señor gerente de la Compañía Minera de Tocopilla "La Cocinera", señor Julio Bascuñán, el presidente del Sindicato obrero de esa compañía, don Ramón Angel Vega, los delegados del Sindicato, señores José Campusano y Humberto Abarca, don Pablo Cuello subsecretario de la CTCH, acc y don Higinio Godoy, dirigente obrero y llegaron al siguiente acuerdo:

1.o Se aumenta en $ 2.50 diarios los salarios de $12, e inferiores, en condiciones de fijar un salario mínimo de $ 14.50;

2.o Aumento de $ 1.50 diarios para los jornales superiores a $ 12;

3.o Los salarios recibirán una bonificación de 3 por ciento del personal como premio de asistencia al trabajo. Para el efecto de recibir este premio de asistencia se considerarán inasistente el obrero que no haya certificado ante el Administrador las razones de su falta.

4.o Si durante los seis primeros meses de vigencia del presente contrato el 70 por ciento de los obreros hubiera asistido regularmente a sus faenas, esta bonificación del 3 por ciento quedará automáticamente incorporada como salario.

5.o El presente contrato durará hasta el 1.o de enero de 1941, contándose desde el 1.o de enero de 1940;

6.o La Compañía se compromete a no tomar ninguna represalia con sus obreros y mantener a sus obreros durante la vigencia del presente contrato, salvo casos calificados;

7.o La Compañía concede bonos de $ 15 y $ 10 mensuales a los obreros casados y solteros respectivamente que por falta de habitaciones en el mineral tengan que vivir fuera de él.

8.o Todos los acuerdos tomados ante la Junta de Conciliación de Ovalle se aceptan por la Compañía y se aceptan por la Compañía y se entenderán incorporados al presente contrato, lo que reconoce el señor Julio Bacuñán.

9.o Se deja establecido que los aumentos obtenidos se harán por días trabajados.

Para constancia firman. Antonio Poupin, Ministro del Trabajo; gerente de la Compañía, Julio Bascuñán; presidente del Sindicato, Ramón Angel Vega; Humberto Abarca; representates de la CTCH, Pablo Cuello; y el dirigente obrero, Higinio Godoy.

PARTICIPACION DE LOS SINDICALIZADOS EN LOS DIVIDENDOS

Se encuentra listo el proyecto de ley que se enviará al Congreso por medio del cual se reforma el artículo 402 del Código del Trabajo, sobre participación de las utilidades.

A este respecto se expresa que hay conveniencia que el 50 por ciento de los dividendos de las acciones de trabajo que sean de propiedad del sindicato, corresponderá a los asociados, entre los cuales se repartira en la forma prevista por la ley para la distribución del 50 por ciento de la participación.

El proyecto establece lo siguiente:

Artículo 1.o Agregándose al artículo 402, decreto con fuerza de ley número 178, de 13 de mayo de 1931 (Código del Trabajo), los siguientes incisos:

"Para que las empresas puedan acogerse a lo dispuesto en el inciso precedente, será menester la aceptación del sindicato respectivo, acordardo en asamblea, con el voto favorable de los dos tercios de los miembros de aquél.

Esta aceptación será también necesaria para que puedan continuar con el sistema del inciso 3.o de este artículo, las empresas que lo tengan establecido con anteriores a la presente ley.

Los fondos provenientes de dividendos de las acciones de trabajo de propiedad del sindicato, corresponderán a éste en una mitad, y la otra mitad se repartirá entre los asociados en la forma prevenida en el artículo 405.

Art. 2.o Esta ley regirá desde su publicación en el "Diario Oficial".

COMITE CENTRAL DEL PARTIDO SOCIALISTA VISITARA HOY A S. E.

El nuevo Comité Central del Partido Socialista, elegido recientemente por el último Congreso celebrado por esa colectividad política, pasará en la mañana de hoy a saludar al Excmo. señor Aguirre Cerda.

Los dirigentes máximos del socialismo chileno reiterarán en esta oportunidad al Primer Mandatario su adhesión a la política del Gobierno de Frente Popular que preside.

NUMEROSO GRUPO DE EMIGRANTES JUDIOS LLEGARON AYER A SANTIAGO

Varios que son técnicos fueron contratados por firmas industriales y los demás siguieron viaje al Sur

A LAS ACTIVIDADES AGRICOLAS

En el tren de las 18.30 horas llegó ayer a la capital un numeroso grupo de judíos que anteanoche llegaron a Valparaíso a bordo del "Augustus" y cuya entrada al país ha sido otorgada por la Cancillería, previo el cumplimiento de ciertas disposiciones legales y compromisos indispensables para su radicación definiva en el territorol de la República.

Como lo informamos en nuestra edición de ayer, su llegada al vecino puerto fué motivo de serias incidencias, provocadas ante su negativa de acceder a tomar los trenes que debían conducirlos a Puerto Montt y a otras ciudades del sur, donde todos aquellos que no son técnicos no se encuentran contratados por determinadas casas comerciales del país, deben permanecer, dedicándose exclusivamente a actividades agrícolas.

DOS HORAS EN SANTIAGO

Llegado el tren especial a la capital, se permitió a estos ciudadanos de aclonalidad semita que hiciesen una escala aproximada de dos horas, con el objeto de que visitaran a sus parientes o para que si algunos de ellos reunían los requisitos de técnicos, lograsen encontrar industriales que los contratasen.

UN GRUPO REDUCIDO EN SANTIAGO

Según se nos informó, un grupo reducido de ellos se quedó en la capital, logrando ser contratados por algunas firmas industriales. Los demás continuaron su viaje al sur, en el tren que partió a las 20 horas.

Es necesario recalcar que la totalidad de estos inmigrantes, cuyo número oscila entre 600 y 650, son perseguidos políticos de algunos países europeos y que llegan a nuestro país buscando un campo propicio para su vida.

MINISTRO DE DEFENSA ENVIO SALUDO DE AÑO NUEVO A F. ARMADAS

El Ministro de Defensa Nacional don Guillermo Labarca Hubertson, envió ayer un saludo de año nuevo a los comandantes en jefe del Ejército, Marina y Aviación para que lo transmitieran a su vez a las fuerzas de su mando.

En su comunicación el señor Labarca Hubertson pone de manifiesto la eficiente y abnegada cooperación que en todo momento ha encontrado de parte de las Fuerzas Armadas y hace votos por su prosperidad y bienestar personal.

MATERIAS QUE CONOCERA JUNTA DE CONCILIACION

Conflictos colectivos que conocerá la H. Junta Permanente de Conciliación de Santiago, en audiencias que celebrará los días 2 y 4 de enero de 1940. horas; 2. Personal Obrero Fábrica de Puertas y Ventas con Martes 2.— 1. Cuenta. 19.15 Iriondo y Blossin. 20.20; 3. Personal Obrero Fábrica de Puertas y Ventanas con González y Lagos. 20.0.

Jueves 4.— 1. Sindicato Industrial con Hernández y Cía., 19.50; 2. Personal de Ecpleados con Cooperativa de Consumo de las Fuerzas Armadas. 20.20; 3. Personal Obreros Fábrica de Puentes y Ventanas con José Miguel López. 20.40.

INFORME TECNICO DEL TERREMOTO DE ANATOLIA

El Instituto Sismológico de la Universidad de Chile nos ha enviado la siguiente información sobre el reciente terremoto de Asia Menor:

El día 26 a las 20 horas 17 minutos hora chilena se comenzaron a registrar las ondas de un terremoto cuyo epicentro se encontró situado a 13.300 kilómetros de Santiago. Las oscilaciones del suelo persistieron por cerca de tres horas su período preponderante en la fase principal de 30, 40 y 50 segundos, y su amplitud máxima de 330 milésima partes de milímetro.

El fenómeno en referencia es el más intenso de los producidos en las vecindades del Mediterráneo en los últimos 10 años y su foco se encuentra situado sobre una línea sísmica característica que pasa por el sur del Mar Negro. Sur de Italia Argelia y que atravieza Gibraltar.

Los terremotos que en esta línea tienen su epicentro son por lo general los más intensos de la cuenca del Mediterráneo.

ESCUELA 16 AGRADECE REPARTO DE ROPA A EMBAJADA DE EE. UU.

El director de la Escuela Superior N.o 16 de Niños ha recibido, en contestación a su nota de agradecimiento dirigida al Em- distribución de ropa que hicieron bajador de Estados Unidos por la a los niños de esa escuela y del distrito: una carta del Excmo. señor Bowers, en la que le manifiesta que ha sido un gran placer para él haber cooperado al movimiento iniciado por la señora Juanita Aguirre de Aguirre, a fin de alegrar la Pascua de los niños de Chile y le agradece, al mismo tiempo, la cortesía y atenciones de que fué objeto, él y los miembros de la Colonia por parte del profesorado de dicha escuela durante la distribución de la ropa.

MALEANTES EN LA POBL. MANUEL MONTT

Señor Director:

Los habitantes de la Población Manuel Montt (Barrio Independencia - Vivaceta) están vivamente alarmados por los hechos que están ocurriendo, en la que era hasta ayer una tranquila población de obreros y empleados.

Es el caso que ha sentado sus reales allí un grupo de maleantes y muchachos vagos que se ha dedicado a quebrar a pedradas las ampolletas del alumbrado público, para así poder cometer toda clase de tropelías, esto se debe a que la población está completamente abandonada de la vigilancia policial, pues antes era recorrida por una pareja de carabineros continuamente y ahora hace bastante tiempo que han desaparecido, estando la población a merced de estos malos elementos, por lo que pedimos a la superioridad de carabineros ponga la vigilancia necesaria para devolver la tranquilidad a esta alarmada población.

También llamamos la atención de quien corresponda hacia el hecho que se esté transformando esta población en botadero de basuras, pues a la calle de Colón esquina de El Pino llegan continuamente carretones particulares a depositar desperdicios, convirtiendo ese sitio en un foco de infección, por lo que creemos que la Dirección de Sanidad debe proteger la salud de los numerosos pobladores de esos contornos, antes que estalle una epidemia.

Agradeciéndole la inserción de estas líneas, saludan a usted, atentamente.— **Varios Vecinos.**

SERVICIO DE PULLMAN BUS A CARTAGENA, S. ANTONIO Y LLOLLEO

El Sindicato de Autobuses, por intermedio de la Empresa Pullman Bus, a contar desde mañana establecerá nuevos horarios para los servicios a Cartagena, San Antonio, Llolleo y el Tabo, a fin de facilitar la afluencia del público que viaja en sus coches:

Salen de Santiago:
8 horas: hasta el Tabo.
11 horas: hasta Cartagena.
14.30 horas: hasta El Tabo.
18 horas: hasta Cartagena.
Salen a Santiago:
8 horas: desde Cartagena.
13 horas: desde El Tabo.
17 horas: desde Cartagena
19 horas: desde El Tabo.

Mayores detalles se pueden requerir en su paradero de Plaza Argentina o en el teléfono 90346.

BIBLIOGRAFIA

Con un interesante material gráfico y de informaciones, se encuentra en circulación el N.o 4 de este nuevo semanario de actualidad nacional y extranjera.

Su sumario es el siguiente: Ciencia de la Agresión.—Cambios Ministeriales.— Comentarios Nacionales.— Cómo conquistó Finlandia su Independencia.— Homenaje a don Carlos Silva Vildosola.— Condiciones de paz. —Crónicas, femeninas, deportivas y de la pantalla.—¿Por qué se suicidó el comandante Langsdorff?—En los campos de concentración Nazi.— Los primeros efectos de la agresión soviética contra Finlandia.— Los resultados del bloqueo, etc.

El programa de hoy de la Liga Infantil y Juvenil de Deportes en Football

l calendario oficial consulta partidos en las canchas Quinta Normal, Despertar e Internado Nacional Barros Arana

ances decisivo se jugaran la mañana y tarde de hoy. por la competencia de la Li- Infantil y Juvenil de Deportes. Los encuentros fijados corresponden a la penúltima etapa de este campeonato. Los partidos que se efectuarán ese día lo harán en la cancha y hora que a continuación anotamos:

CANCHA QUINTA NORMAL.

10.15 horas, intermedias de Cristal Yungay con Gómez Rojas, árbitro: señor Padilla. 11.15 horas, juveniles de Gómez Rojas con Cristal Yungay, árbitro señor Padilla. Director de turno, señor C. del Villar.

CANCHA DESPERTAR

9.15 horas, Intermedias de Despertar, con Pte. Bulnes, árbitro, señor Verdugo. 10.30 horas, Divisiones Especiales, árbitro, señor Moncada. Director de turno, señor Rocco.

CANCHA INTERNADO

15 horas, Intermedias de Ruggero, con Restelli, árbitro, señor Cerda.

16 horas, Juveniles de Ruggero, con Restelli, árbitro, señor Páez. Director de turno, señor Miranda.

n Quilicura se presentará hoy el A. González

u rival será el Deportivo Cóndor

e al Club "Cóndor" ıctuará esta tarde en a, el Club Aliro Gon- lenco que espera ob- una nueva victoria, a este eficiente adver- En Quilicura hay en- smo por presenciar el ɛntro, ya que ambos ipos cuentan con excelen- elementos, figurando en Aliro González, Duarte, laring, Santander, Troncoso, Valdés etc.

En cuanto al Cóndor, es ıno de los mejores cuadros ue actúan en Quilicura. Los reliminares estarán a cargo e los terceros y segundos quipos de ambas instituciones, iniciándose la reunión ntre los terceros equipos, a as 15.30 horas, para continuar con los segundos y finalmente con los primeros cuadros, a las 16 horas.

Los componentes del Aliro González, harán el viaje en una góndola especialmente contratada, la que saldrá desde la secretaría del Club a as 14.30 horas.

"SEDERIAS SOTOMAYOR" CON "FARKAS" F. C.

En la cancha del Audax Italiano se efectuará hoy a las 10 horas, los encuentros concertados por estas prestigiosas instituciones deportivas, remando entusiasmo entre sus componentes, para presenciar el cotejo de sus primeros y segundos equipos, y dada la calidad de los jugadores de estos conjuntos, no dudamos sea de alto interés.

El preliminar estará a cargo de los segundos equipos y se efectuará a las 10 horas. A continuación se efectuará los primeros del Sederías Sotomayor vs Farkas F. C., que últimamente han realizado muy buenas perfomances.

La directivo del Sederías Sotomayor, nos encarga citar a las 9.30 horas de hoy, a los jugadores del segundo y primer equipos y en forma especial a los siguientes: Luis Barahona, Pedro Barras, Juan Zuil, Mario Iribarra, Néstor Guerrero, Oscar Ramírez, Tito Valenzuela, Humberto Arias, Carlos Marca, Pedro Díaz, Jorge Martínez, Luis Aquebeque, Raúl García y Carlos Peñaloza. y [illegible]

CUARTA ESPECIAL DEL MAGALLANES JUEGA

En la cancha de la Población Lo Franco de Carrascal, a las 17 horas, se jugará hoy el match concertado entre la cuarta especial del Magallanes y el primero del Independiente Lo Franco, encuentro que debe resultar ninito y de gran interés.

La cuarta del Magallanes invicta y vicecampeon de la Sección Cadetes, se apresta para hacer un lucido papel ante su calificado rival.

Antes del lance de fondo habrán dos preliminares.

LAS NOVEDADES Y VISTA HERMOSA HOY EN SAN AMON

Hoy en la tarde, en la cancha de San Ramón, se enfrentarán los tres equipos de football del Tintorería Las Novedades y el Vista Hermosa.

Los lances de hoy, finales de temporada para cada uno de los equipos, encuentra al Novedades en condiciones de adjudicarse un triunfo, que puede consagrarles definitivamente, en el balompié aficionado.

Los partidos comienzan con el cotejo de los terceros, a las 14.30 horas, para seguir los segundos y primeros.

LANCES OFICIALES DE SAN BERNARDO

Hoy en la tarde se jugarán los siguientes encuentros oficiales en San Bernardo. Corresponden a la competencia de la Asociación de Football de esa localidad.

A las 14.45 horas, segundos del Talleres con San León, árbitro señor José Barrera, y a continuación los primeros equipos de las mismas instituciones, árbitro señor Francisco Fernández.

El match de fondo lo hacen los equipos del Maestranza Central y el Deportivo Liceo, que dirigirá el señor M. Morales. Director de turno, señor C. Espinoza.

VOLLEY BALL EN EL ESTADIO FRANCES

Hoy, a las 10 horas, seguirá la competencia interna de volleyball, que tanto interés ha despertado en esta institución, y por cuyo objeto se han preparado dos interesantes encuentros entre la sección de basketball dirigido por el señor Achurra y el de volleyball entrenado por el señor García.

Como match de fondo se medirán el equipo de casados, integrados por Zúñiga, Armengoli, Vonkilsdonk, Camparini y Maurin y los solteros por Lalanne, Valenzuela, Abott, Debesa y Collin.

POR EL CAMPEONATO PETRICIO

Por el campeonato "Petrizzio" el corresponde actuar hoy a los fuertes equipos del Lab. Chile vs Petrizzio, comenzando la segunda división a las 10.15 horas, en a lcancha Patronato San Ramón.

DEPORTIVO GMO. BALBOA A LOS MORROS

Este Club se trasladará con sus tres equipos a la vecina localidad de los Morros donde se enfrentará al fuerte cuadro San Jorge F. C., la delegación metropolitana partirá desde Rogelio Ugarte con Santa Teresa a las 14 horas.

El Balboa se hará representar por el siguiente cuadro:

Alcayaga; Cabezas y Muñoz; Aravena, Becerra y Montecinos; Carmona, Segovia, Muñoz, Marchant y Monrroe.

Lo que siempre perdura.....
Agua Colonia
Flor de Espino

Certamen balístico en honor del Director de Tiro General D. Oscar Fuentes Pantoja

Se efectuará durante la mañana de hoy en el Stand del Nacional, organizado por la Asociación Provincial

Durante la mañana de hoy se llevará a efecto un gran festival organizado por la Asociación Provincial de Tiro al Blanco, en honor del actual director de Reclutamiento y Tiro Nacional, general Oscar Fuentes Pantoja, persona que en su corta estada en la dirección del tiro nacional ha logrado captarse el aprecio de dirigentes y tiradores en general, pues su labor desarrollada ha contribuído al notorio progreso de las actividades balísticas en el país.

Han sido invitados a este acto distinguidas personalidades, de las cuales podemos mencionar: Embajador de México, Encargado de Negocios del Perú, Ministros de Relaciones y de Educación, Comandante en Jefe del Ejército, Secretario-Jefe de la Presidencia, [illegible]tendente y Alcaldesa de S[illegible], general Waldo Lira, ex d[illegible] de tiro general Julio Car[illegible], y otros.

Casi la totalidad de los tiradores inscritos en los registros de la Asociación de Tiro al Blanco se harán representar en esta justa balística, ya que su significado es el reconocimiento público al general Oscar Fuentes Pantoja por su activa labor en bien de este olvidado deporte por las autoridades.

Los concursantes dispararán en blanco de 10 anillos, en la posición de tendido, 7 tiros válidos, agrupados en equipos de 5 tiradores, disputando los catalogados en campeones, primera y segunda a la distancia de 300 metros, y los de tercera lo harán a 200 metros.

La dirigente aprovechará este festival para dar por terminada las actividades correspondientes al presente año, hará entrega de los premios más importantes disputados durante el año, entre ellos figuran: el trofeo al club campeón de la provincia, que se lo adjudicó el Club Nacional; clubes ganadores en las categorías, campeones, primera, segunda y tercera, correspondiendo el primer puesto en cada una de estas categorías al Club Nacional, menos la tercera que fué ganada por el Club San Bernardo.

Como ya lo habíamos anunciado el festival balístico se desarrollará en las canchas del Club Nacional de la Avenida Recoleta, iniciándose a las 8.30 de la mañana la primera rueda, y la segunda a las 10, para terminar a las 11.45, para proceder a la repartición de premios y a continuación pasar a servirse un buffet.

Actuarán de comisarios en la distancia de 200 metros, Pedro Lazo y Víctor Mateluna y a 300 lo harán Raúl Cortés y Eliseo Gallardo. Los comisarios nos encargan hacer presente a los concursantes la puntualidad en la hora, pues el que llegue tarde será eliminado de la prueba.

FLUMINENSE CON OSCAR ESCALANTE

Un programa de interés se efectuará en la mañana de hoy en la Cancha Allende, ubicada en San Pablo 3541, en la cual participarán poderosos elencos de diferentes barrios.

El programa es el siguiente:

9.30 horas divisiones intermedias del Fluminense con Maturana Juniors.

10.30 horas, juveniles del Fluminense con Oscar Escalante.

11.30 horas, equipos especiales del E. Montenegro con Maturana Juniors.

LOS WEEK-ENDS DEL TOURING

Suspendido el week-end semanal por fallecimiento del presidente Honorario de esta institución, don Carlos Silva Vildósola; se reanudarán en la semana.

Se pone en conocimiento de los socios, que la fecha para la primera excursión a la región de los lagos, es el día 10 de enero; y para Buenos Aires, vía Andes, es el 17 del mismo mes.

Las inscripciones están abiertas en secretaría, donde se impondrán de las condiciones y facilidades de las que gozarán, tanto dentro como en Argentina.

Corporación de Reconstrucción y Auxilio

Organismo creado por ley N.o 6334, para atender a todo lo relacionado con la reconstrucción de la zona devastada por el terremoto de 24 de Enero último.

Concede préstamos a los particulares para la reconstrucción de los edificios destruidos y para la reparación de los edificios dañados por el terremoto, con el 3 por ciento de interés anual y el 2 por ciento de amortización acumulativa. Los intereses y la amortización empiezan a pagarse después de tres años.

Concede también préstamos para la rehabilitación de instalaciones agrícolas, industriales y comerciales destruidas por el terremoto, al mismo tipo de interés.

Oficinas en las Intendencias de las provincias de Talca, Linares, Maule, Ñuble, Concepción, Bío-Bío y Malleco. Oficinas centrales en Santiago, calle Teatinos N.o 40, 5.o piso. Estas oficinas atienden cualquier consulta verbal o por escrito relacionada con las operaciones de la Corporación.

Para la tramitación de los préstamos no se necesitan intermediarios.

La Corporación ha acordado hasta la fecha más de cuatrocientos prestamos, por un total superior a diecinueve millones de pesos.

Germania con Montiel y Libertad con San Javier en lances de San Miguel

Hoy en la tarde, se continúan desarrollando los encuentros oficiales de la dirigente comunal

Enorme interés despierta dentro de la Comuna el Campeonato que este organismo está desarrollando. Les corresponde actuar en el día de hoy a los siguientes Clubes, en las canchas que se indican:

Deportivo Germania, con Población Montiel

Cancha: San Javier, La Legua, Director de cancha: señor Fermín Morales. Arbitro para la 3.a División: Club Los Cucarachos; árbitro para la 2.a división: club Libertad; árbitro para la 1.a división: club San Javier.

Deportivo Libertad, con Deportivo San Javier

Cancha: Cía de Teléfonos, Director de cancha: señor M. Tormen. Arbitro para la 3.a División: Club Germania; árbitro para la 2.a división: club Peña Hnos.; árbitro para la 1.a división: club Montiel.

Paraguay juega con Talleres en partido oficial

También lo hacen, el River Plate y el Germán Contreras, en cancha de San Ignacio

Hoy en la tarde, se continuarán desarrollando los lances oficiales de la Asociación de football de Providencia, los cuales corresponden, a la competencia por puntos, en disputa del Trofeo "Omnibus Express Bernardo O'Higgins".

LOS PARTIDOS

En realidad, los encuentros de esta tarde, deben alcanzar buenos atractivos, tanto por la campaña y calidad de los equipos que intervienen.

Los encuentros programados son los siguientes:

. TALLERES: Deportivo Paraguay, con Talleres, con sus cuatro equipos. Director de turno y arbitro, del D. Arauco.

ESTADIO SAN IGNACIO: Salvador Juniors, con River Plate, dos equipos. Germán Contreras, con Providencia, dos equipos. Arbitro del R. Plate, para el partido de Providencia con G. Contreras y del Providencia, para el R. Plate con Salvador Juniors.

CALENDARIO OFICIAL DE SECCION CADETES

La sección cadetes de la Asociación Central de Foot ball ha confeccionado para hoy el calendario siguiente:

Cancha Santa Laura: Green Cross vs Universidad de Chile en segunda división a las 10.15 horas, bajo la dirección del árbitro Sr. Candalori. Director de turno: delegado de Magallanes.

FINAL DEL CAMPEONATO DE CLAUSURA

Con la reunión de hoy se pone término a la competencia de clausura del presente año en primera división y juvenil. Los cuadros de Colo Colo y Magallanes se medirán en primera división, en la cancha de Carabineros, a las 10,13 horas, sirviendo de árbitro el Sr. Bonilla y de director de turno el delegado de U. de Chile. El partido de fondo está a cargo de los jueveniles de Colo Colo y Unión Española que se medirán a las 11.15 horas, bajo la dirección del árbitro Sr. Soto. Director de turno: delegado de Santiago National.

AMISTOSOS DE FOOTBALL

DEPORTIVO CALIFORNIA.— Partirá a las 13.45 horas, desde Estación de Pirque, para enfrentar al Deportivo San José de Los Quillayes.

LUIS A. MUÑOZ MOYANO. —Partirá con sus tres equipos hoy, a las 12 horas, desde Alameda 953, para jugar con el 21 de Mayo de Talagante.

ANGAMOS CON SAN NICOLAS.—A las 14.30 horas, los tres equipos, en la cancha "Copag".

LACUNZA CON LA BANDERA.—A las 14 horas de hoy, los tres equipos, en la cancha situada en el camino Santa Rosa, paradero 12. Infantiles con el Tucapel, a las 9 horas, en la cancha del Parque Cousiño, dos equipos. La delegación adulta partirá a las 13.15 horas, desde Aldunate 488.

GOLD STAR CON FORLIVESI.—A las 15 horas de hoy, los tres equipos superiores, en la cancha del primero.

UNION SAN PABLO.— Partirá a las 9.30 horas, desde Baquedano 781, con sus tres equipos, para jugar con el Deportivo Lecaros de Polpaico

RESIDENCIAL EL SALTO con ORIENTE.— A las 14.30 horas de hoy, en la cancha de la Asociación Arrieta.

IPIRANGA JUEGA EN PEÑAFLOR EN LA FINAL DEL AÑO

Los equipos de football se trasladarán hoy domingo al Balneario de Peñaflor, finalizando sus actividades deportivas anuales.

Por otra parte, constituye la partida una de las demostraciones de compañerismo en la institución, a la cual le espera un buen porvenir en las esferas amateurs.

La partida de los excursionistas se hará a las 14 horas, desde Avenida La Paz 143. Los familiares de los socios, acompañan a la delegación deportiva.

Para amenizar los actos culturales de hoy, acompañan a la delegación el Conjunto "Los Compadres", lo cual dará mayor atractivo a la reunión, en que la institución finaliza sus actividades anuales.

Vitalina

Es el más antiguo y mejor remedio para anemia, raquitismo, debilidad cerebral convalescencia. Da fuerza y calor.

Ascensos y descensos del football amateur hoy en el Estadio Carabineros

Santiago Rangers con Alianza Viguera, y Lautaro Atlético con La Cruz

Muchos años hacía que la Asociación de Fútbol de Santiago no daba una muestra más elocuente de organización y buena dirección como ocurre al terminar el año de 1939.

Corriente era que las competencias quedáran a medio camino, liquidándose unicamente las divisiones especiales necesarias para proclamar los campeones.

Hoy, 31 de diciembre, se juegan los ascensos y descensos, o sea se decide la suerte de aquellos que se portaron como malos alumnos y se otorga la chance para ascender a los más destacados exponentes del fútbol amateur.

Dos cracks sobresalen nitidamente en este programa a efectuarse en el Estadio de Carabineros y ellos son: Alianza Viguera y Lautaro Atlético. Más espectacular la campaña del primero, por las grandes goleadas con que obsequió a sus 10 rivales de la Copa República; pero, también muy meritoria la del vencedor de la Copa Chile, que ha demostrado como un club sabe levantarse de las cenizas, cuando dispone de buenos dirigentes con amplio espíritu de sacrificio.

EL PROGRAMA DE ESTA TARDE

Se iniciará el programa de la tarde a las 16,45 horas con el lance entre Santiago Rangers colista de la Copa Unión y Alianza Viguera, campeón de la Copa República. Arbitrará el Sr. Roberto Aguirre.

A las 18.15 horas, ingresarán Lautaro Atlético, vencedo rde la Copa Chile y La Cruz, colista de la Copa República. Arbitrará el Sr. Carlos H. Díaz.

UNA FINAL EN VICUÑA MACKENNA

A las 10.45 horas en la cancha de Vicuña Mackenna, jugarán por el segundo puesto de la Copa Chile, segunda serie, Apolo y Propa. Arbitrará el Sr H. Salinas.

Como director de turno, actuará el deleiado del Germinar.

CITACIONES

DEPORTIVO SOTOMAYOR F. C.— Junta general hóy, a las 10 horas, en el local de costumbre, para elegir directorio.

LIVERPOOL WANDERERS F. C.— Junta general hoy, a las 15.30 horas, en la secretaría de la Asociación. Se sesionará con el número que asista.

NACIONAL F. C.— Jugadores de los tres equipos para hoy, a las 14 horas en el Parque Cousiño.

Madres contra Cociduras de su guagua
PASTA SECOL

INYECTORES "Buffalo", para calderos.
VALVULAS para vapor y agua.
TRAMPAS para vapor.
EMPAQUETADURAS de todas clases.
VALVULAS compuertas fo tdu., de 4" y 6".
LAMPARAS "Aladina", de pie.
ROMANAS "Fairbanks", 250 a 1,500 kilos.
MANOMETROS.

MORRISON & Cía.
AVENIDA O'HIGGINS ESQ. TEATINOS

Semifinales del torneo de basketball del Recoleta

Hoy se efectuaán las semifinales del campeonato de basket ball de los barrios, organizado por el club Deportivo Recoleta en disputa de la copa La Nación".

El calendario es el sigliente:

A las 14,45 hrs.— Esfuerzo vs Nilo, terceros equipos.

A las 15,45 hrs.— Recoleta vs Corsario 3o., terceros equipos.

A las 16,45 hrs. Nilo vs Paraguay, segundos equipos.

A las 17,45 hrs.— San Nicolas vs Inliano Club, segundos equipos.

A las 18.45 hrs.— Nilo vs Paraguay, primeros equipos.

Las finales se jugarán el domingo 7.

IPIRANGA GANO AL SAN IGNACIO DE TANGO

Se jugó una partida de football en la vecina localidad de Calera de Tango, entre el Deportivo Ipiranga, de Santiago, y el San Ignacio de Tango, correspondiéndole los honores del triunfo a los visitantes, con el 1.er equipo 3x2; con el 2.o empataron a 0 y con el 3.o 2x1.

Después de la partida, los dueños de casa invitaron a los visitantes a unas once. El presidente del San Ignacio elogió a la muchachada del Ipiranga, lo que fué largamente aplaudido. Contestó el presidente del Ipiranga, agradeciendo las atenciones recibidas.

Buenas Camiseras
armadoras, necesita
GATH Y CHAVES
5.o piso.

DEBUTAN HOY LOS INFANTILES DEL DEPORTIVO FLECHA

Hoy en la tarde, en la cancha de la Escuela de Artes y Oficios se efectuará el match de football infantil, entre los equipos del Deportivo Flecha y el Deportivo Huracán.

En el match de hoy, debut del Deportivo Flecha, encuentra a la institución en un plano de organización, que asegura una temporada deportiva para el próximo año, de excelentes performances. La institución, y en especial, la Sección Infantil, a recibido de su presidenta honoraria, señorita Lolo Rivera Parga, una importante ayuda, y lo que es más, la donación de sus equipos, prestando en esa forma una ayuda importante al deporte popular.

El match de hoy se jugará a las 15.30 horas.

LAMPARAS
FACILIDADES DE PAGO.
Casa González. ESTADO [illegible]

PARA LAS VACACIONES

Si piensa llevar a sus hijos a un balneario, al campo, etc., no olvide el complemento indispensable para su felicidad

CÓMPRELES UNA SUPER BICICLETA

"ITALNOVA"

LA CREADORA DE CAMPEONES

El ciclismo es un ejercicio sano que no cansa, y sirve a la vez como elemento de recreo, contribuyendo a fortificar el organismo de los que lo practican y predisponiendo siempre a esa sana alegría de los chicos, cuando poseen el elemento que les brinda nueva vida.

SOLICITE DETALLES DONDE:

Guzmán e Hijos
RIQUELME 884 — SANTIAGO
TALLER DE REPARACIONES

COMPLETO SURTIDO DE REPUESTOS Y ACCESORIOS
A PROVINCIAS DESPACHOS CONTRA REEMBOLSO

Pronosticamos a Romance en el Premio «Vicente Dávila Larraín»

HOY SE CLAUSURA LA TEMPORADA DE CARRERAS DEL CLUB HIPICO CON UN INTERESANTE PROGRAMA

BIRMANIA, CARCAMAN, KOBI, HABLA MUCHO, IPREZ, CHARLO, MORELOS, MONTAGUT Y SABROSA, FAVORITOS DE "LA NACION" EN LAS PRUEBAS RESTANTES

Aun tratándose de la reunión de clausura de la temporada de carreras del Club Hípico, el programa que ofrece esta tarde a los turfmen de la capital es bastante atrayente.

Una prueba principal sobre 1,800 metros, dos carreras condicionales de mil metros para 3 años no ganadores, dos handicaps sobre el mismo recorrido, 2 handicaps de 1.600 metros, dos competencias condicionales de 1,300 metros para jockeys aprendices y un handicap para jinete caballeros sobre igual distancia componen el interesante programa de 10 pruebas que ha despertado gran entusiasmo entre los aficionados.

...pero, Mami, si sólo le dije que tenía mal aliento.
BUENO, PERO LOS NIÑOS EDUCADOS NO REPITEN LO QUE OYEN A LOS MAYORES ... TIA MARIA SE VA A ENOJAR MUCHO.
ESTA BIEN, MAMI, NUNCA LO VOLVERE A HACER.
EL SIGUE EL CONSEJO DE PEPITO
SI, SU AMIGUITO TIENE RAZON. PUES LA MAYORIA DE LAS PERSONAS TIENEN MAL ALIENTO SIN DARSE CUENTA DE ELLO. LA CREMA DENTAL COLGATE QUITA LA CAUSA DEL MAL ALIENTO, DA UN BRILLO PRECIOSO A LOS DIENTES, FORTALECE LAS ENCIAS Y DEJA LA BOCA LIMPIA, FRESCA Y PERFUMADA.
GRACIAS A COLGATE
GRACIAS, SR. PEREZ, DIGO, TIO LUIS, ESTE ES EL MEJOR DE TODOS LOS REGALOS.
NO HAY MAL ALIENTO
RADIANTE SONRISA
EL NOMBRE COLGATE ES GARANTIA DE MAXIMA CALIDAD Y PUREZA DESDE 1806

EL PREMIO "VICENTE DAVILA LARRAIN"

Compromiso principal de la reunion lo constituye el premio "Vicente Dávila Larraín", cuya recompensa asciende a $ 18.000 al vencedor.

Doce caballos de 3 años ganadores se inscribieron para disputarlo, pero desde luego se anuncia el retiro de Gergovia.

Entre los once disputantes, merecen especial consideración Tranco Largo, por sus condiciones de luchador; Ariovisto, por el conjunto de sus performances, siendo su mas reciente una victoria sobre Montino en una distancia corta para sus aptitudes y no obstante de esta circunstancia pudo desconfiar rápidamente al final la ventaja que le habían tomado sus adversarios; Crucero, por su triunfo sobre Dargelin; Ventosa, que llega muy bien a la distancia; Piruncha, cuyos aprontes con reveladores, y Romance, del que tenemos una gran idea, por la forma como ha triunfado.

Nuestras preferencias están por Romance para ganador, señalando a Ventosa y Piruncha para escoltar al hijo de Schopenhauer.

BIRMANIA EN LA PRIMERA

Dará comienzo al programa el premio "Año Nuevo", condicional sobre 1,000 metros, para caballos de 3 años nacidos en Chile que no hayan ganado.

Quince modestos adversarios mantuvieron sus anotaciones en esta competencia, presentándosele a Birmania una gran oportunidad para cambiar de categoría. A la hija de Rococó le bastará repetir sus anteriores performances para imponerse, ya que sus rivales más capacitados para vencerla son inferiores a ella.

Aníbal, que ha mejorado en sus cotejos, Ping Yang, por el cuarto lugar que alcanzó en la prueba que se adjudicó Night Blue; Bribonzuelo, que obtuvo igual colocación en el Hipódromo Chile en una prueba ganada por Desert Gold y La Pinta, con espléndida colocación en la partida, son los más calificados elementos para disputarle el premio a nuestra recomendada.

En los places destacamos a La Pinta con Aníbal.

CARCAMAN EN LA SEGUNDA

A continuación saldrá a la cancha otro numeroso lote de modestos rivales, a luchar por su primer triunfo.

Los retiros de Farnesio y Monte Baeza han simplificado bastante la elección, debiendo buscarse el ganador entre Carcamán, que es tenido en gran estima en su corral; Quitralmán, por los progresos demostrados en su training; Aurita, escoltadora de Almudovar, avanzando con energía; La Fontaine, que ha figurado en varias ocasiones, y Tragedienne, por su performance detrás de Night Blue, a 3'4 de cuerpo.

Indicamos para ganador a Carcamán, ubicando en los places a Quiltramán con Aurita.

KOBI EN LA TERCERA

Cinco rivales disputarán la tercera carrera, premio "Feliz Año", handicap sobre una milla, y lo reducido del lote no es razón para encontrar fácil la elección, debido a que el handicap por quebro muy bien la línea, dejando a todos con opciones muy parecidas.

Kobi fué vencido por Vespertino dispensándole cinco kilos de ventaja, y como ahora la diferencia es menor, puede esta vez favorecer al hijo de Trascendente, al que preferimos para el sitio de honor.

Almatoa, que llegó tercera de Sandalia, destaca nuevamente gran opción, al igual que Magenta que en esa misma carrera escoltó a la pupila de Humberto Pérez. También, Cadete es muy peligroso, pues ha progresado en su training, y será conducido por Marchant, razones que nos inducen a preferirlo para el segundo puesto.

HABLA MUCHO EN LA CUARTA

En cuarto lugar se correrá el premio "Carlos Alarcón", handicap sobre 1,300 metros, reservado a los jockeys caballeros.

Esta competencia es una novedad en el programa y como los contendores cargarán pesos altos, habrá que buscar el ganador entre los rivales más acostumbrados a correr con pesos elevados, como Valdepeñas, Habla Mucho, Bombita, Metinca y Mitrailleur.

Nuestras preferencias estan por Habla Mucho para ganador, ubicando en los places a Bombita con Metinca.

IPREZ EN LA QUINTA

En seguida tocará disputarse el premio "Despedida", condicional sobre 1.300 metros para jinetes aprendices.

Metejón, que ha figurado contra rivales superiores; Iprez, por su última performance, en la que actuando con grandes contratiempos pudo llegar muy cerca del ganador; Sereno, que prefirió este compromiso al anterior, y Erasmo, que cuenta con aprontes sobresalientes, son los llamados a disputar la recompensa en los tramos decisivos.

Indicamos a Iprez para ganador, con Metejón y Sereno en los puestos secundarios.

CHARLO EN LA SEXTA

La sexta competencia, análoga a la anterior, destaca a Charlo, por su triunfo sobre Samovar, que ahora recibirá un kilo de ventaja de su vencedor; Colo Colo, que llegó tercero de Postdam y Amiral Suisse, que ha conseguido figurar, y en el modesto lote que lo tocará actuar bien puede reeditar aquellas performances.

Nos decidimos por Charlo para ganador, reservando los places para Colo Colo y Amiral Suisse.

MORELOS EN LA SEPTIMA

El premio "Final", sobre 1.000 metros, ha reunido siete veloces adversarios de tres años, que son ganadores.

Entre ellos, las opiniones de los entendidos se encuentran divididas, pues tanto Funiculí, como Morelos y Almo Vilú, tienen numerosos partidarios, al igual que Senaturía y Montino.

Reconociendo la dificultad del pronóstico, ya que Funiculí se notó muy rápida en el premio "Jorge Phillips"; Almo Vilú, que tiene un segundo puesto a media cabeza de Senaturía y Montino escoltó a Ariovisto, vamos a preferir a Morelos para el sitio de honor, ubicando a Senaturía en el placé.

Nuestros favoritos para la reunión del C. Hípico

Primera carrera.—Birmania, La Pinta y Haníbal.
Segunda carrera.—Carcamán, Quitralma y Aurita.
Tercera carrera.—Kobi y Cadete.
Cuarta carrera.—Habla Mucho, Bombita y Metinca.
Quinta carrera.—Iprez, Metejón y Sereno.
Sexta carrera.—Charlo, Colo Colo y Amiral Suisse.
Séptima carrera.—Morelos y Senaturía.
Octava carrera.—Romance, Ventosa y Piruncha.
Novena carrera.—Montagut, Triomphal y Diamante.
Décima carrera.—Sabrosa, Ductil e Imposible.

MONTAGUT EN LA NOVENA

En penúltimo lugar se disputa el premio "Término", que corresponde a otro handicap de mil metros para 3 años ganadores.

Refugiada, que es superior al lote; Diamante, colocado al lado interior y con un reciente triunfo en el Hipódromo, y que fué distanciado; Montagut, con la monta de Osvaldo Ulloa, y Triomphal, cuyos progresos son notorios, deben pelear la recompensa en los tramos decisivos.

Destacamos a Montagut en el primer puesto, indicando para escoltas a Triomphal con Diamante.

SABROSA EN LA FINAL

Clausura la reunión y la te porada el premio "Descan handicap sobre una milla, pa caballos de 4 años y más.

La prueba se presenta espe para el desquite, por cuan Imaginaria es de más calida Lustrín, fué vencido estrec mente por Lombieres; Dúc conserva sus formas; Impos corrió muy bien en su anter Armande escoltó a Señor Jo quín y Sabrosa también fig en tabla en su anterior comp miso.

Indicamos a Sabrosa para primer puesto, dejando en places a Dúctil con Imposible

CLUB HIPICO.-DOMINGO 31 DE DICIEMBRE

PRIMERA CARRERA A las 2 P. M.— Premio "AÑO NUEVO".— Serie B — 1,000 metros.— Premio $ 9,000 al primero.

B. de Isla	J. González	1 Baratito	56	15	Baratavia	O. Isla	L'Ermitage
L. Parada	Ab. Silva	2 Bribonzuelo	56	6	C. Quiera	Ig. Urrutia	Almodóvar
F. Peralta	E. Asenjo	3 Charvol	56	14	Namisa	Sta. María	Sin Sabor
E. Rodríguez	R. Cárdenas	4 Harribal	56	8	Despierta	Ferro	Bicho Raro
A. Valdivia	J. Olivares	5 Massacreur	56	9	M. de Oro z	Florma	Armateur
J. Valenzuela	J. Herrera	6 Ping Yang	56	5	Criticona	A. Sáenz	Tantehue
P. Muñoz	C. Rebolledo	7 Bella Flor	54	12	S. Mex	Odilón	Cantaflor
S. Grilli	P. Flores	8 Birmania	54	13	La Paz	A. Lasalvia	Rococó
R. Méndez	A. Villarroel	9 Campiña	54	1	Campanita	Riminú	A. Tadema
J. Carrasco	A. Bravo	10 Daga	54	7	Golfista	Carampangue	Statuto
J. Herane	L. Barra	11 Desmayada	54	10	Destreza	A. Herane	A. Tadema
D. Pérez	F. Marchant	12 La Esperanza	54	3	La Misteriosa	Esperanza	Eton
J. Basterrica	G. Sepúlveda	13 La Pinta	54	2	La Montespan	Perú	Sofi
E. Inda	H. Inda	14 Macuquita	54	4	Macuca	Don Pablo	West End
J. Castro	L. Salas	15 Punitaqui	54	11	A toda pala	Fco. Vial	I. Bueno

SEGUNDA CARRERA A las 2,30 P. M.— Premio "ADIOS".— Serie A.— 1,300.— Para caballos de tres años que no hayan ganado.— Peso 56 kilos.— Premio $ 9,000 al primero.

C. Muñoz	F. Marchant	1 Carcaman	56	5	Contenta	Los Notros	Gaulois
A. Grilli	No corre	2 Farnesio	56	14	Pibona	L. Alvarez	Falkland
E. Scala	G. Sepúlveda	3 Gaucho	56	13	Gutanda	Los Gauchos	Sila
E. Sepulveda	R. Morales	4 La Fontaine	56	4	La Tapera	B. Lagos	Isabelino
J. Medina	No corre	5 M. Baeza	56	2	Gorrioncita	E. Vargas	Badajo
J. Bustamante	J. Donoso	6 Nothing	56	1	La Moda	San Miguel	Noctovision
P. Valderrama	H. Jara	7 P. Bou	56	16	Desdémona	Sureño	Rococó
P. Bagú	E. A. Ulloa	8 Quitralman	56	6	Mi Linda	Pin Pon	Richard
P. Muñoz	R. Cárdenas	9 Raco	56	10	Bricole	Barcelona	Himalaya
G. Rojas	J. Molina	10 Aurita	54	3	Gentileza	19 de Julio	Soplo
L. Benítez	J. Carrasco	11 Diatriba	54	9	Trigueña	Alegría	Trampiato
R. Méndez	O. Maira	12 Faxbury	54	8	Glenluce	Foxbury	Noctovision
E. Inda	J. González	13 Micchia	54	11	Banderilla	A. Saavedra	Citoyen
O. Jara	H. Inda	14 Q. Casualidad	54	12	Phalanis	E. Kurstzman	El Peral
C. Quezada	J. Silva	15 T. Prisa	54	7	Darlia	Río Claro	Oakland
J. Carrasco	O. Ulloa	16 Tragrediente	54	15	La Ganga	Sta. Ema	Melesherbes

TERCERA CARRERA A las 3 P. M.— Premio "FELIZ AÑO".— 1,600 metros.— 1.a Serie.— Handicap.— Premio: $ 8,000 al primero.

M. Vivallos	E. Asenjo	1 Kobi	59	4	Trascendente	M. Vivallos	Odessa
L. Parada	P. Flores	2 Almatoa	57	3	Almodóvar	A. Benavente	Panguitoa
L. Figueroa	J. Herrera	3 Vespertino	55	5	Firmament	La Chance	Monjita
R. Celpa	F. Marchant	4 Cadete	54	2	Poor Chaps	S. Jordana	Mocosita
E. Morice	A. Bravo	5 Magenta	46	1	Poor Chaps	Lidia	Mocosita

CUARTA CARRERA A las 3,35 P. M.— Premio "CARLOS ALARCON" — 1,300 metros.— Para todo caballo.— Handicap.— (Jinetes caballeros).— Premio: $ 5,000 al 1.o.

A. Lab	J. Valdés	1 Geka	59	4	Rata	Malloco	Kodak
P. Polanco	Tet. Echechev	2 Valdepeñas	69	3	Majestad	J Albagnac	Lunático
O. Isla	J. del Río	3 H. Mucho	65	2	Desenvoltura	B. de Isla	V. Pencil
E. Inda	No corre	4 Sereno	65	5	Serenísima	E. Kustzman	El Perla
E. Inda	H. Garretón.	5 Mitrailleur	60	9	Marianne	S. de Jimeno	Armateur
D. Sandoval	R. Darretón	6 Bombita	62	4	Pachocha	D. Urrutia	Almodóvar
F. Peralta	N. N.	7 Milo	60	6	Indirecta	No me olvides	Milenko
A. Breque	H. Correa	8 Metinca	60	8	Fantastica	A Breque	Milenko
J. Valenzuela	M. Celis	9 Montreal	60	1	Mi Paca	Cecor	Poor Chaps

QUINTA CARRERA A las 4,05 P. M.— Premio "DESPEDIDA".— Serie A.— 1,300 metros.— (Jinetes aprendices).— Para caballos de cuatro años y mas.— Peso: 48 kilos.— Recargo de un kilo por cada $ 2.000 o fraccion mayor de $ 1 000 ganados.— Premio $ 7,000 al primero.

A. Muñoz	R. Cárdenas	1 Metejón	61	4	Roserale	M. Laban	El Maestro
R. Méndez	A. Villarroel	2 Fenomenal	58	7	Bachka	A. Ballas	Falkland
E. Inda	H. Inda	3 Sereno	58	1	Serenísima	E. Kunstzman	El Perla
U. Verdugo	Ab Silva	4 Iprez	53	8	Pyjama	I .Pérez	Trascendente
J. Herane	J. González	5 Chifulita	52	3	Destreza	A Herane	A. Tadema
A. Lab	O. Maira	6 Dominguera	49	9	Soberana	Los Ñatos	Botafumeiro
J. Salinas	Jul. González	7 Mutlcao	49	2	Nahuentana	J. Badía	Falso Dios
J. Castro	G. Sepúlveda	8 Erasmo	48	5	Campanella	R. Silva	Islam
J. Basterrica	M. Salazar	9 Richardson	48	6	Mi Linda	Perú	Richard

SEXTA CARRERA A las 4,40.— Premio "HASTA LUEGO".— Serie B — 1,300 metros.— Para caballos de cuatro años y mas.— Peso: 48 kilos.— Recargo de un kilo por cada $ 2.000 o fracción mayor de $ 1.000 ganados.— Premio: $ 7,000 al 1.o.

V. Polanco	A. Villarroel	1 Charlo	58	5	Pata Mesa	Floralia	L'Ermitage
J. Castro	No corre	2 Espumoso	57	6	Petunia	H. Armas	Salpicón
O. Escalante	No corre	3 Samovar	57	10	Ganelle	O. Escalante	Malesherbes
A. Muñoz	No corre	4 Empeñosa	55	4	Banderilla	Benarlor	A. Tadema
A. Muñoz	R. Cárdenas	5 C. Colo	53	3	La Porotera	Alcáza-	War Boy
C. Ruz	J. González	6 Belmonte	53	8	Nájera	Torero	Brown
F. Rojas	No corre	7 Porota	52	2	Sager	M Molina	Ojo por Ojo
S. Molina	A. Bravo	8 A. Suisse	50	11	Terciana	Fco. Cruz	Citoyen
R. Díaz	M. Salazar	9 Champañazo	48	1	Pagana	R. Díaz	Statuto
H. Romero	Jul González	10 Pelotita	48	7	Caledonia	H. Romero	Sky Star
J. Medina	E. Ulloa	11 Gironda	47	9	Simpatía	La Puerta	Nid d'Or
A. Lab	O. Maira	12 Tallarina	46	12	Tracia	R. Acevedo	Agorero

SEPTIMA CARRERA A las 5,15 P. M.— Premio "FINAL".— 1,000 metros.— 1.a Serie.— Para caballos de tres años ganadores.— Handicap.

E. Morice	JJ. Carrasco	1 Funiculí	57	6	Fantástica	Los Cinco	Tupa
J. Valenzuela	C. Rebolledo	2 Magerit	54	4	Maestrina	Luis	Sir Berkeley
Fco. Chamorro	R. Cárdenas	3 Morelos	54	7	Puebla	F. Chamorro	Signum
L. Parada	P. Flores	4 A. Vilú	52	3	Vilu	A. Benavente	Almodovar
P. Polanco	J. Molina	5 Senaturía	51	1	Se Fué	A.n. Bouzout	Quemao
E. Inda	J. Donoso	6 Michito	46	5	Melena	Las Letras	Apple Jack
L. Figueroa	F. Marchant	7 Montino	46	2	Bouvardia	M. Santanau	Scaramouche

OCTAVA CARRERA A las 5.50 P. M.— Premio "VICENTE DAVILA LARRAIN".— 1.800 metros.— Carrera especial.— Para caballos de tres años ganadores y que no hayan ganado carreras clásicas o especiales ni mas de $ 40.000.— Handicap limitados entre 48 y 56 kilos:

S. Miranda	P. Flores	1 T. Largo	56	5	Vulpinada	Parsifal	Heidelberg
J. Cavieres	O. Ulloa	2 Ariovisto	53	3	La Pérgola	J. Silva	D'Alembert
J. Donati	J. Molina	3 Crucero	52	8	V. Alegre	S. Levy	F. Dios
D. Sandoval	F. Marchant	4 Ventosa	50	10	Vix	E. Bouquet	Signum
J. Medina	O. Vergara	5 Ed Poe	49	1	Cut and go	La Puerta	Sin Sabor
J. Medina	G. Sarmiento	6 Azulino	48	7	Monjita	La Puerta	Firmament
J. Carasco	No corre	7 Gergovia	49	11	La Fitina	J. Carrasco	Joy Bird
A. Breque	F. Santander	8 Piruncha	49	11	Piedra Azul	M. Ugarte	Aldeano
E. Fuentes	M. Ocampo	9 Romance	48	12	Rodaja	W. Gomá	Schopenhauer
C. Muñoz	R. Zamudio	10 Atahualpa	48	9	Julie	La Aguila	Sandals
R. Celpa	L. Salas	11 Tartán	48	6	Sor Rossa	Las Termas	Pontoise
J. Cuevas	E. Ulloa	12 Top Hat	48	2	Onda	San José	Richard

NOVENA CARRERA A las 6.25 P. M.— Premio "TERMINO".— 1,000 metros.— 2.a Serie.— Para caballos de tres años ganadores.— Handicap.

Inda	J. Herrera	1 Refugiada	58	7	Jota	[illegible]	[illegible]
Polanco	P. Flores	2 Triomphal	56	3	Ukelele	Betty Boop	Lulillo
Valderrama	JJ. Carrasco	3 Diamante	55	1	Diamantilla	J Castro	Stokwell
Castro	H. Inda	4 Tanguilita	54	11	Tanguilla	Isabelino	El Perla
F. Castro	J. González	5 G. Vieja	53	10	Chillona	A. Gatica	Buñuelito
J. Carrasco	O. Ulloa	6 Montagut	53	8	Favorita	Barcelona	Himalaya II
R. Celpa	No corre	7 Almudevar	52	9	Chili-hue	H. Armas	Almodóvar
J. Suárez	J. Donoso	8 Farisea	52	4	Farándola	M. Palma	Heidelberg
P. Bagú	F. Marchant	9 Quillacón	52	2	Pira-hue	Hilda	Almodóvar
L. Parada	J. Molina	10 N. Blue	51	12	Night Cap	Popeta	Scaramouche
E. Rodríguez	Ab. Silva	11 Aucelin	49	5	Hay-tué	A Benavente	Almodóvar
M. Rodríguez	E. Ulloa	12 Habanita	47	6	Banana	Don Carlos	Hunt Saw

DECIMA CARRERA A las 7 P. M.— Premio "DESCANSO".— 1.600 metros.— 2.a Serie.— Para caballos de cuatro años y más.—

C. Quezada	E. Asenjo	1 Imaginaria	58	1	Coronilla	H. Garcés	Ilion
E. Morice	F. Marchant	2 Lustrín	54	8	Dusting	E. Morice	Sandals
Ig. Yáñez	J. Carrasco	3 Dúctil	53	1	Desdeñosa	E. Gaucho	Pantera
F. Inda	J. Donoso	4 Germinal	52	[illegible]	Yokoska	F. Urrutia	S. Emilio
O. Silva	J. González	5 Las Delicias	52	[illegible]	Ambiciosa	F. Palomo	Ilion
A. Aguilera	M. Salas	6 Imposible	51	[illegible]	[illegible]	R. Henríquez	Ilión
D. Pérez	A. Bravo	7 Insipido	47	[illegible]	Kiss Me	El Ideal	Soft
L. Figueroa	J. Molina	8 Armande	46	10	Jamás	Cancajeda	Armateur
F. Bernal	G. Sepúlveda	9 Calorita	46	6	Colorinche	[illegible]	Chocho
J. Carrasco	E. Ulloa	10 Sabrosa	46	3	Estigma	E. Oromo	Sin Sabor

El vencedor
CON CÔCOA PETONIZADA
M RAFF R.
A BASE DE CACAO, MALTA, PEPTONA ETC.

BARBA-RAS; BARBA-RAS; BARBA-RAS

Aféitese solamente con BARBA-RAS

BARBA-RAS suprime el uso del jabón.
BARBA-RAS suprime el uso de la brocha
BARBA-RAS ablanda el pelo y la barba.
BARBA-RAS desinfecta el cutis.
BARBA-RAS refresca la cara.
BARBA-RAS suaviza la afeitada.
BARBA-RAS es agradable y económico.
BARBA-RAS se vende en las buenas
FARMACIAS Y PERFUMERIAS

BARBA-RAS; BARBA-RAS; BARBA-RAS

CALOR
EL PEOR ENEMIGO DE LAS LLANTAS DE CAMION!

Esta nueva Llanta Goodrich corre fría. No se recalienta al punto de peligro—soluciona el problema de la velocidad y de la carga—elimina virtualmente el daño de la banda lateral y, sin embargo, no cuesta más que las llantas ordinarias de camión.

Goodrich Triple Protected Silvertown

IMPORTADORES:
Duncan, Fox & Co. Ltda.
DISTRIBUIDORES:
Julio Vega — Rufino Rubio — Costabal, Echenique y Cía. Ltda. — Jaras, Cañas Ltda. — Marzolo, Macan y Cía. — Enrique Riveros Castro — Enrique Maturana.

AGUA CALIENTE
SERVICIO PERMANENTE
Generadores Fortuño
A GAS, CARBON o LEÑA
Ahumada 77 · Santiago

INSTALADORES ELECTRICISTAS, RADIO-OPERADORES, COMPAÑIAS DE ELECTRICIDAD Y DE GAS

Apareció la nueva edición, completamente al día, corregida por la Direccion General de Servicios Electricos, de la

LEY GENERAL DE SERVICIOS ELECTRICOS.
REGLAMENTO DE INSTALACIONES INTERIORES DE ALUMBRADO Y FUERZA MOTRIZ.
REGLAMENTO DE OPERADORES DE CINEMATOGRAFO, ELECTRICISTAS DE TEATRO, RADIO-OPERADORES Y RADIOTELEGRAFISTAS.
APENDICE REGLAMENTO INSTALACIONES INTERIORES.
LEY DE SERVICIOS DE GAS.

Valor del ejemplar .... $ 10 —

EN VENTA: En el "Diario Oficial", Agustinas 1269, Santiago, y en nuestra Agencia, Blanco 1161, Valparaiso.

Los pedidos de provincias deben venir acompañados de su valor, en Letra o Giro, a la orden del "Diario Oficial". El franqueo corre por cuenta del interesado.

Relojes y Joyas JOYERIA MEYER ARTICULOS PARA REGALOS HUERFANOS 935

chubert, nuestro candidato en el compromiso básico de Hipódromo Chile

ESPARTACO Y VESPERTINO NOS PARECEN SUS PRINCIPALES ENEMIGOS.— BOLEO Y REINALDO SON LOS LLAMADOS A SALIR DE PERDEDORES.— LOS HANDICAPS RESTANTES SE PRESENTAN FAVORABLES PARA DELANTAL, MILLA CO, RAS TAFFARI, LUISIANA Y LAS DELICIAS

programa organizado por el dromo Chile para la última ón del año, ha resultado escasos atractivos, tanto por modestia de los elementos intervendrán en la mayoría las pruebas, como por el redo número de competidores que cuentan casi todas las eras, lo que al final vendrá traducirse en limitada concurrencia y poco movimiento en operaciones del sport.

PRIMERA CARRERA

Encabeza la lista de la serie del premio "Willy", condicional sobre 1,200 metros, destinada a 3 años no ganadores, y en ella se han dado cita 9 potrillos dispuestos a cambiar de categoría.

Al vencedor habrá que buscarlo entre Boleo, que se clasificó tercero de Tanque y Reinaldo; Bribonzuelo, que remató cuarto en la que se adjudicó Desert Gold; Carcamán, que escoltó a narolado y Quitralmán, en el Club Hípico; Formulario, buen cuarto de Rousseau, y por último, Lunario, que no hace mucho llegó tercero de Santander. En todo caso, no conviene descuidar a Maitén y Swing, que han evidenciado progresos en sus trainings, y pueden aprovecharse de cualquier circunstancia para dar un mal rato a la [illegible].

Por nuestra parte vamos a jugar por Boleo, que mantiene su estado sobresaliente, reservándole los placés a Bribonzuelo y Carcamán.

SEGUNDA CARRERA

La segunda carrera, sobre las mismas bases y recorrido de la anterior, ha conseguido un lote de 8 competidores, aspirantes a los $ 8,000 de recompensa al vencedor.

En el modesto conjunto sobresale netamente Reinaldo, que en su anterior cayó batido escasamente por Tanque, a pesar de que debutaba en esta pista. El hijo de Luisillo atraviesa por su mejor momento, y estimamos que le bastará repetir su performance del día 24, para imponerse sin mayor esfuerzo.

De los restantes, los de más valer nos parecen Festival, Morganatic y Reaping Reward, que se han desempeñado discretamente, pero, en todo caso, creemos que sus aspiraciones sólo deben concretarse a los puestos secundarios.

Consecuentes con el sentir general, señalaremos a Reinaldo para ganador, indicando a Festival y Reaping Reward como sus rivales más peligrosos.

TERCERA CARRERA

Ocupa el tercer lugar del programa una de las series del premio "Whisky", handicap sobre 1,500 metros, y en donde no es tarea sencilla acertar con el vencedor, dada la escasa calidad de los participantes.

Seleccionando en el grupo, los de mejores títulos nos parecen Delantal, Rabieta, Vulcano, Chifulita, Ginger Ale y Maja, ya sea por sus buenas performances recientes, o en atención a los kilos que les han correspondido pero se trata de elementos tan faltos de clase, suelen defeccionar con demasiada frecuencia, y en este caso serían Espumoso o Chicharra, que han trabajado bien, los encargados de postergar a los anteriormente citados, y todavía con el aliciente de un remunerativo sport.

Ateniéndonos a la espléndida actuación que le cupo a Delantal, al llegar tercero de Niblinto y Ligereza, a pesar de haber largado rezagado, le encomendaremos la defensa de nuestro pronóstico, dejando a Vulcano y Maja para escoltarlo a la llegada.

CUARTA CARRERA

A continuación se disputará otra de las series de 1,500 metros, y cuyo resultado se presenta en extremo incierto, en vista de la equitativa distribución de los kilos.

Felonía es la de más valer en el lote, y aunque ha corrido mal, en esta serie es tan buena carta como Milla Co y Desert Gold, que escoltaron a Fiesta o Niblinto, reciente vencedor de Ligereza y Delantal. A su vez, Mackenna y Mon Tresor han caído a pesos sumamente cómodos; Jamaica se clasificó cuarta de Ligereza, aparte de que ahora baja 5 kilos, y por fin, Sonny Boy, al amparo de las ventajas que recibe, puede ser el encargado de la avería.

Un candidato de probabilidades se nos ocurre Milla Co, que mantiene su training inmejorable, aparte de que a 54 kilos va colocado como para no perder y en este concepto lo haremos nuestro favorito, con Desert Gold y Jamaica para los otros lugares de la tabla.

QUINTA CARRERA

En quinto término se correrá la cuarta serie del premio Whisky, prueba que ha reunido sólo seis adversarios, algunos de los cuales se han desempeñado en forma nula en sus anteriores.

Los preferidos del público serán Ras Taffari, que viene de caer derrotado por Fiesta, sólo por media cabeza, que seguramente le valdrá los honores de la cotización; Duquesa de York, que en su salida de perdedores batió en buena forma a Birmania y Novamás y finalmente Good Luck, que en esta oportunidad baja 6 kilos con respecto a su última, aparte de que en sus trabajos ha evidenciado grandes progresos. Entre los otros, sería For You el más calificado para deparar la sorpresa, pués va peligrosamente liviano, ya que Cambrillón y Pehuenco están llegando últimos, lo que les resta toda chance.

En vista de que Ras Taffari conserva su estado sobresaliente y como va muy bien colocado en el handicap, le daremos nuestras preferencias, con Good Luck para el único placé.

SEXTA CARRERA

La serie principal de 1.500 metros, y que es el compromiso básico del meeting, ha quedado reducida a 5 adversarios, con el retiro de Plauto, pero, a pesar de todo, el encuentro promete interés, ya que todos los rivales son buenos candidatos a ganar.

Vespertino, al que con toda justicia le ha correspondido el top-weight, acaba de imponerse sobre Kobi y Magenta, en el Club Hípico, actuación que le da una de las mejores chances en esta oportunidad; Bouganvilia, Schubert y Espartaco se clasificaron en este mismo orden en el premio Yelcho pero, como ahora los pesos son muy diferentes, parece lo natural y lógico que los papeles se inviertan, y por último, Disraeli, aunque fracasó en la que Oberdan le ganó a Rothschild, no se le puede descartar, ya que aquellos rivales eran de muy superior clase a los de ahora.

Analizada la opción de los distintos participantes, vamos a decidirnos por Schubert para el puesto de honor, pues va favorecido en 4 kilos con respecto a la hija de Statuto, que ya lo derrotó, indicando a Espartaco para el siguiente.

SEPTIMA CARRERA

Ocho competidores se medirán en la tercera serie del premio "Whisky" y que es la competencia más abierta del programa, pues la mayoría de los inscritos cuentan con títulos suficientes para triunfar.

Alto Colorado acaba de rematar tercero de Acústica y Metejón en el Club Hípico; Noche Obscura llegó cuarta en la que empataron Sudermann con Percalina; Napoleonetta, Orleans Luisiana y Fuad, finalizaron en este orden en el premio Yelcho, sobre esta misma distancia; Armande escoltó a Señor Joaquín, a escasa diferencia, y por último, Dinah se clasificó quinta en la que Millán Astray le ganó a Sudermann, y como ahora baja de serie, hay que reconocerle innegable opción.

Basados en el magnífico estado en que se encuentra Luisiana, y como va mejorada en 2 y 3 kilos con respecto a las que ya la batieron, la haremos nuestra favorita, con Napoleonette y Alto Colorado para los placés.

OCTAVA CARRERA

El handicap de clausura, también sobre 1,500 metros, puede dar margen para presenciar un bonito final, pues los kilos han sido distribuídos con acierto, y son varios los anotados que llegan con justificadas pretensiones al encuentro.

Escorial, cuya última no la tomamos en cuenta, pues, partió con gran desventaja, en nada desmerece al lado de Maillito, que ganó a Gergovia o a Las Delicias, y que no hace mucho se impuso sobre Calladita. A su vez, Malico remató tercero de Carmiña e Hija Rubia; Sudermann y Percalina acaban de empatar en esta misma distancia; Ismallow ha caído a un peso por demás cómodo, y por último, Miliciano se desempeñó discretamente en la de Señor Joaquín, aparte de que recibe ventajas de todos sus rivales.

Sin detenernos a sacar líneas y cotejar actuaciones, lo que en este caso es un imposible, diremos que nos gusta Las Delicias, que mantiene su estado sobresaliente, con Maillito y Sudermann para los otros sitios de la tabla.

RESUMEN

1.a Carrera.— Boleo, Bribonzuelo y Carcamán.
2.a Carrera.— Reinaldo, Festival y Reaping Reward.
3.a Carrera.— Delantal, Vulcano y Maja.
4.a Carrera.— Milla Co, Desert Gold y Jamaica.
5.a Carrera.— Ras Taffari y Good Luck.
6.a Carrera. — Schubert y Espartaco.
7.a Carrera.— Luisiana, Napoleonette y Alto Colorado.
8.a Carrera. — Las Delicias, Maillito y Sudermann.

MEDICOS SE NECESITAN

Necesítanse los siguientes médicos para el Consultorio de Valdivia:

Médico Radiólogo con ... . $ 17.400 a/s
Médico Laboratorista, con .. .. 13.800 a/s
Médico Cirujano con .. .. 8.400 a/s

Mayores datos en Morandé 107.— Sección Médica, 3.o Piso.

CAJA DE SEGURO OBLIGATORIO

EL AÑO NUEVO

PASELO USTED EN EL SITIO MAS CONCURRIDO, ALEGRE Y CENTRAL DE SANTIAGO

TERRAZA DEL CERRO SANTA LUCIA.

BAILE — MUSICA — CANTO — CENA.

TRENES PARA REGRESAR MAÑANA A SANTIGO

DE VALPARAISO

11.50 A. M.— Expreso. Lleva I.a y II.a clases y coche comedor.
2.15 P. M.— Ordinario. Lleva I.a y III.a clases.
5.45 P. M.— Expreso. Lleva I.a y II.a clases.
7.35 P. M.— Expreso. Lleva I.a y II.a clases y coche comedor.
8.10 P. M.— DESDE VIÑA DEL MAR. Expreso. Lleva I.a y II.a clases y coche comedor.
8.15 P. M.— Expreso. Lleva I.a y II.a clases y coche comedor.
8.40 P. M.— Excursionista. Lleva I.a y III.a clases.

NOTA IMPORTANTE.— Los Expresos que se indican a las 7.35 P. M. de Puerto y a las 8.10 P. M. de VIÑA DEL MAR, si se completan antes de la hora fijada, se despacharán adelantados.

DE CARTAGENA

5.05 P. M.— Ordinario. Se detiene solo en San Antonio, Llolleo y Melipilla.
5.30 P. M.— Ordinario. No se detiene desde Melipilla.
7.13 P. M.— Ordinario DESDE MELIPILLA.

CABALLOS QUE NO CORREN EL HIP. CHILE

4.a Carrera.— Nogada.
6.a Carrera.— Plauto.

Espléndido Catálogo de Casas Rieloff

El técnico en su casa. Cien planos diferentes para todos los gustos

PARA PROVINCIAS, $ 22
EN SANTIAGO, $ 20

Solicítelo en:

NUEVA YORK 80,
8.o piso — Oficina 86
Por correo a
Casilla 992.

PARA MUEBLES DE CALIDAD
FABRICA DE MUEBLES 'PROVIDENCIA'
W-W-WILKE S.A.
SANTIAGO • PROVIDENCIA 1090 CASILLA 414 TEL 46072

CAJA DE LA HABITACION POPULAR

PROPUESTAS PUBLICAS POBLACION "SAN ANTONIO".

Ciudad de San Antonio, Ley 6.334.

Se solicitan propuestas públicas para la edificación de 64 viviendas, uni-familiares en la ciudad de San Antonio, en el terreno comprendido entre los siguientes deslindes:

Al Norte, calle que limita por el costado con el Escuadrón de Carabineros; al Sur, por una paralela a la calle anterior; Oriente, Dumas de Arena y Poniente, una línea paralela a la calle Ramón Barros Luco.

Las propuestas se abrirán simultáneamente en la Oficina del Jefe del Departamento Técnico de la Caja de la Habitación Popular, en Santiago, y en la Gobernación de San Antonio, el día 8 de Enero de 1940, a las 15 horas.

Podrán presentarse a estas propuestas los Contratistas de 1.a y 2.a categorías, inscritos en los Registros de la Caja, con 10 días de anticipación a lo menos a la apertura de las propuestas, y los Contratistas de la misma Categoría de la Dirección General de Obras Publicas.

Bases y antecedentes a disposición de los interesados, desde hoy 30, de las 15 a 18 horas, en el Archivo del Departamento Técnico de la Caja, en Santiago, y en la Gobernación de San Antonio.

CARDENIO GONZALEZ.
Presidente de la Caja de la H. Popular

EPILEPSIA

Histerismo, palpitaciones, convulsiones, remedia

EPILINA.

(Extracto cerebral bromurado)

VIDRIOS PLANOS PIVOLSTRA'
SIRVASE PEDIR PRESUPUESTOS
O'HIGGINS 2284
TELEFONO 61636

PROPUESTAS PUBLICAS

Caja de Crédito Minero

Se solicitan propuestas para adquirir seis grupos motocompresoras según especificaciones que los interesados pueden obtener en el Departamento Técnico o Secretaría General.

Las propuestas se abrirán el día 26 de Enero en la Oficina del señor Gerente, Ahumada 236, 7.o piso, a las 3 P. M.

HIPODROMO CHILE

PRIMERA CARRERA a las 8.45 Premio WILLY. —Serie A.— 1,200 metros. — $ 8,000 al primero

R. Aliaga	Water Polo	Boleña	V. Fernández	1 Boleo	56	3	G. Toro
L. A. Parada	Almodóvar	Como Quiera	I. Urrutia	2 Bribonzuelo	56	1	J. Herrera
C. Muñoz	Gaulois	Contenta	Los Notros	3 Carcamán	56	7	N. N.
F. Peralta	Sofi	La Rachel	E. Asenjo	4 El Patrón	56	2	E. Asenjo
R. Ravello	Trujillo	Pink Lady	Ebro	5 Formulario	56	6	A. Silva
A. Lab	Torpedista	Lunaria	Los Ñatos	6 Lunario	56	9	L. Salas
J. Cavieres	Pontoise	Mocosita	Rosedal	7 Maitén	56	8	N. N.
C. Quezada	Piamonte	M. Bluette	A. Rodríguez	8 Swing	56	4	J. Silva
M. Viballos	Malevaje	Friquette	M. Viballos	9 Timback	56	5	C. Rebolledo

SEGUNDA CARRERA, a las 9.15. — Premio WILLY. — Serie B. — 1,200 metros. — $ 8,000 al primero

L. A. Vásquez	Falkland	Nuit d'Eté	A. Palma	1 Festival	56	7	L. Gonzalez
C. Quezada	Ilión	Coronilla	Honolulu	2 Jenaro	56	8	J. Silva
A. Lancien	L'Ermitage	F. Marchita	Universal	3 L'Ermiflor	56	3	R. Cárdenas
J. Suárez	Huasquino	Imperatrice	Peña Blanca	4 Morganatic	56	4	G. Toro
R. Rabello	Ojo por Ojo	Veta Real	Don Claudio	5 O. Scotch	56	6	C. Moreno
O. Jara	Rococó	Desdémona	Sureño	6 Port Bou	56	5	M. Jara
A. Breque	Firmament	Titina	M. Errázuriz	7 R. Reward	56	2	N. N.
F. Peralta	Luisillo	Rada	No me olvides	8 Reinaldo	56	1	E. Asenjo

TERCERA CARRERA, a las 9.45. — Premio WHISKY. — 6.a serie — 1,500 mtros. — $ 5.500 al pri

J. Casanueva	Sparus	Delantera	Néptuno	1 Delantal	55	6	Ab. Silva
J. C. Castro	Salpicón	Lager	H. Armas	2 Espumoso	54	2	J. Herrera
R. Díaz	Schopenhauer	Risotada	R. Díaz	3 Rabieta	53	7	J. Olivares
F. Guzmán	Citoyen	La Sirene	G. Soady	4 Chartreuse	52	1	N. N.
C. Quezada	Apple Jack	Cheka	Jam	5 Chicharra	51	9	E. Orellana
E. Villaseca	Henry Lee	Viana	Regina	6 Vulcano	50	11	L. Salas
J. Herane	A' Tadema	Destreza	A. Herane	7 Chifulita	48	5	F. Marchant
R. Aliaga	Scaramouche	Jac a Lac	R. Aliaga	8 Guaracazo	47	8	E. Canales
I. Yáñez	Brown	La Mouche	I. Yáñez	9 G. Ale	46	4	A. Bravo
E. Canales	Poor Chap	Modesta II	Principal	10 Maja	46	3	A. López
J. B. Ramírez	Joy Bird	Grenoble	El Gaucho	11 Mariola	46	10	J. González

CUARTA CARRERA, a las 10.15. — Premio WHISKY. — 5.a serie. —1,500 metros. — $ 5.500 al prim

R. Allen	Piamonte	M. Victoria	J. Garín de C	1 Felonía	54	9	P. Flores
J. Valenzuela	Almodóvar	Mari Huala	J. Valenzuela	2 Milla Co	54	8	R. Cárdenas
H. Martínez	Henry Lee	Nirvana	E. del Río	3 Niblinto	53	6	J. Molina
J. Vial	Noctovisión	L. de Miel	K. Hucke	4 Nogada	52	5	No corre
J. Herane	Sapjil	Makilla	S. Isla	5 Mackenna	51	1	J. González
A. Lab	Etón	Púdica	Los Ñatos	6 Mon Tresor	51	3	G. Toro
E. Sepúlveda	Schopenhauer	Jolindia	A. Rodríguez	7 Jamaica	50	2	G. Sepúlveda
J. Basterrica	Quemao	Se Fué	J. Basterrica	8 S. Boy	50	7	J. Del Río
E. Cáceres	Charmer	All Gold	Lillón	9 D. Good	49	4	J. Donoso.

QUINTA CARRERA, a las 10.45. — Premio WHISKY. — 4.a serie. 1.500 metros. -- $ 6.000 al 1.o

O. Jara	Poor Chap	Kanna	Harry Roy	1 Cambrillón	56	3	M. Jara
E. Castillo	Milenko	Distinta II	S. Lyon	2 Pehuenco	55	1	L. Salas
R. Allen	Negrero	Purísima	Auteuil	3 Ras Taffari	52	5	P. Flores
E. Morice	Statuto	M. Badgley	J. Alarcón	4 D. de York	50	6	N. N.
O. Silva	Firmament	Jovera	Metralla	5 Good Luck	50	4	M. Salazar
H. Cisternas	Piamonte	Redundancia	Jazz Band	6 For You	49	2	E. Canales

SEXTA CARRERA, a las 11.20. — Premio WHISKY. — 1,500 metros. 1.a serie — $ 8,000 al primero

L. A. Figueroa	Firmament	Monjita	La Chance	1 Vespertino	56	3	J. Herrera
S. Miranda	Statuto	Volturna	G. Garmendia	2 Bouganvilia	55	4	N. N.
O. Isla	Ardellón	Dama Audaz	B. Nieto de I	3 Disraeli	55	1	J. González
U. Verdugo	Isabelino	Egea	U. Verdugo	4 Espartaco	51	5	Ab. Silva
H. Pérez	El Maestro	La Banda	G. Reckmann	5 Schubert	51	2	F. Marchant
A. Muñoz	El Tango	Pot d'Or	A. Muñoz	6 Plauto	48	6	No corre

SEPTIMA CARRERA, a las 11.55. — Premio WHISKY. — 3.a serie. —1.500 metros — $ 6,000 al pri

F. Guerra	Scaramouche	Quiltra	G. de Urbina	1 A. Colorado	54	6	Ab. Silva
C. Quezada	Firmament	Black Star	Ollimaraj	2 N. Obscura	54	7	E. Orellana
A. Muñoz	Noctovisión	Portada	B. Norton	3 Fuad	53	2	R. Cárdenas
L. A. Figueroa	Armateur	Jamás	Carcajada	4 Armande	52	8	L. Salas
H. Cisternas	Omer Emeth	Oca	Jazz Band	5 Dinah	52	4	N. N.
J. Cavieres	Tagore	Lybie II	J. Echeverría	6 Luisiana	52	3	N. N.
J. B. Ramírez	D'Alembert	Gudia	E. Mansilla	7 Napoleonette	50	1	F. Marchant
R. Aliaga	Maidstone	Oravitza	R. Aliaga	8 Orleans	50	5	G. Toro

OCTAVA CARRERA, a las 12.30.—Premio WHISKY. — 2.a serie — 1.500 metros. — $ 7.000 al prime

C. Ruz	Maidstone	Estapa	Goal	1 Escorial	55	8	J. Silva
E. Inda	Malle	Collicana	Isabelino	2 Maillito	54	4	H. Inda
O. Silva	Ilión	Ambiciosa	F. Palomo	3 Las Delicias	53	3	J. González
J. Valenzuela	Tanner	Malita	Parral	4 Malico	52	5	R. Cárdenas
J. Cavieres	Quemao	Se fué	El Esclavo	5 Sudermann	52	1	P. Flores
R. Díaz	Islam	Campanella	R. Martínez	6 Ismallow	51	7	J. Olivares
[illegible]	Kodak	Palisandra	Kosovo	7 Percalina	51	2	J. Molina
[illegible]	J. Bonzalez	Bordighera	J. Ferrer	8 Miliciano	47	6	G. Sepúlveda

PASES LIBRES DE TRANVIAS

Pendiente de la resolución del Directorio el pronunciamiento sobre la concesión de pases libres a personas ajenas a la Compañía para 1940, se ha resuelto que los pases de 1939 continúen en vigor hasta el 31 de enero de 1940.

COMPAÑIA DE TRACCION DE SANTIAGO.

Santiago, Diciembre de 1939.

ARMADA NACIONAL

PROPUESTAS PUBLICAS

N.os 48, 49, 50, 51, 52, 53, 54, 55, 56, 57, 58 y 59

LLAMASE la atención hacia el aviso que publica el DIARIO OFICIAL solicitando los siguientes artículos destinados al abastecimiento de los Arsenales de VALPARAISO y TALCAHUANO.

N.o PROPUESTA (V.)		(T.)	ARTICULOS	HORA APERTURA
48	y	55	Acero, fierro, bronce, cobre, plomo, zinc	15.00
46	y	56	Mercería y mecánica	15.30
50		—	Jarcias y lonas	16.00
		57	Jarcias y lonas, jabón y velas, hojalatería y lamparería	16.00
51		—	Jabón y velas; hojalatería y lamparería .	10.30
52	y	58	Maderas extranjeras y nacionales	17.00
53		—	Tienda y mueblería	17.30
—		59	Tienda y mueblería, imprenta y librería; artículos sanitarios	17.30

APERTURA.— Simultáneamente en la Oficina de la Dirección de Abastecimientos de la Armada, calle Prat N.o 620, 2.o piso, y en la Comandancia en Jefe del Apostadero Naval de Talcahuano, el día viernes 12 de enero de 1940.

Bases y folletos pueden consultarse y adquirirse en las oficinas de Apertura y en la Subsecretaría de Marina de Santiago.

EL DIRECTOR DE ABASTECIMIENTOS DE LA ARMADA

Municipalidad de Chillán

Concurso para ante-proyecto de planos de los edificios municipales.

Llámase a concurso para la confección del ante-proyecto de los planos de los siguientes edificios municipales:

PALACIO CONSISTORIAL, CASA DEL ARTE Y TEATRO MUNICIPAL

Bases y antecedentes se solicitarán en la Dirección de Obras Municipales de la I. Municipalidad de Chillán.

La fecha de entrega de los anteproyectos vence el día 29 de febrero de 1940.

Los edificios señalados deberán formar un conjunto armónico en el terreno.

Valor de las obras a ejecutar: $ 7.000,000.

Se otorgarán los siguientes premios:

Un primer premio de .... $ 15,000
Un segundo premio de 10,000
Un tercer premio de 5,000

ERNESTO ARRAU B.
Alcalde.

Chillán, 26 de diciembre de 1939.

Radio OTTO BECKER

TRANSMITEN HOY LAS SIGUIENTES OFERTAS DEL DIARIO "LA NACION"

12.45 A 13 HORAS

CARTAGENA, VILLA QUISISANA A ORILLAS del mar. Habitaciones y comida de primer orden. Datos: teléfono 67234.

RESIDENCIAL OXARAN, EN VIÑA DEL MAR, anexo de la acreditada Residencial Pfeiffer de Valparaíso, ofrece a Ud. y familia, hermosas habitaciones, excelente comida, garage y comodidades en general. Alvarez 314 esq. Traslaviña.

LLO-LLEO, OLGA MARZAN, QUE ATENDIO temporada pasada "Villa Tranquila" avisa a su distinguida clientela que pone a su disposición su nueva residencial "Villa Alegre" al lado Barraca. Rodríguez 250.

CARTAGENA, PLAYA CHICA, RESIDENCIAL Coello, por sus comidas al aceite, seriedad, aseo esmerado, la prefieren familias delicadas. Teléfono 14. Facilidade guardar autos

VIÑA. DEPARTAMENTOS CALLE. PIEZAS, comidas sanas, precios módicos Alvarez 558.

VIÑA, ALVAREZ 1134. TELEFONO 81890; bajos, jardín, elegantes piezas y regia comida, precios económicos, ambiente honorable y familiar.

S. SACK, DESEA A SUS FAVORECEDORES un feliz Año Nuevo.

22 A 22.15 HORAS

PALACIO DEL PEINADO. PERMANENTISTAS de moda: Barrientos y Almenaras. $ 25.00. Permanentes modernas, estilo europeo. Estado 363, Oficina 4, 2.o piso. Telf. 88526.

REPARACIONES RADIOS, GARANTIDAS. VOY domicilio. Teléfono 48093. Eucaliptus [illegible]. Atención rápida.

FEDERAL: NEUMATICOS CAMARAS. CONsulte precios. Carrera 449. Teléfono 62741

COMPRE RADIO PHILLIPS, CON $ 100 PIE. saldo, grandes facilidades. Delicias 2186. Portal Edwards. Teléfono 92082.

MATERIALES Y REPUESTOS PARA RADIO. cómprelos en Central Electric. Morandé 281.

ARGOLLAS ORO, 14 Y 18 KILATES, MACIzas, grabadas, desde $ 96 par. San Diego 780. Relojería Sportman.

!!!DEMOLICION!!! VENDEMOS DE OCASION toda clase de materiales. San Diego 1154. 25 PESOS SEÑORITAS: HAGASE PERMAnente con líquido importado; ondas y [illegible]. Peinados para su rostro. Larga duración donde los técnicos del peinado: [illegible], Puente 562, altos. Reserve hora.

VIDRIERIA "LAS DELICIAS". IMPORTAción, vidrios planos. Cristales. Fábrica Espejos. Marcos. Vitraux. Castro 5. Teléfono 69326

EN LOS PRINCIPALES TEATROS DEL SUR ACTUARA el CONJUNTO DE LAS ESTRELLAS 1940 QUE VAN PRONTO

Ya están programados casi todos los principales teatros de las mejores ciudades del sur, teatralmente hablando, para que actúe en ellos el celebrado conjunto que ha organizado el maestro, locutor, autor y animador Luis Martínez Serrano, para llevar al Sur de Chile. De este conjunto forman parte artistas que han tenido actuaciones de gran éxito en los principales teatros santiaguinos: las dos Marías, que encabezan el elenco y que serán el clou del conjunto, Chichí y Polo, los graciosos excéntricos argentinos, Mario Oltra, cantante de gran cartel, Marujita García, bailarina y profesora de danzas, etc.

Cree Martínez Serrano que demorarán un par de meses en la jira pero es imposible que vuelvan antes de unos cuatro, ya que en todas partes deberán actuar más días que los programados.

BARBARA STANWYCK y
PRESTON FOSTER en
"REVOLUCION en IRLANDA"
(EL ARADO Y LAS ESTRELLAS)
UNA CREACION ESTUPENDA DEL GRAN DIRECTOR DE "EL DELATOR"
RKO Radio
- MARTES ESTRENO -
BAQUEDANO
Programa 'MAX GLUCKSMANN

"ATREVETE SUSANA", "AMANECER" Y "EL VUELO", EN LAS FUNCIONES DE HOY EN EL MUNICIPAL

De gran atracción son los funciones programadas para hoy domingo por la Compañía de Comedias "Ortega-Mendoza", en el Municipal, cuya temporada ha llegado a su fase más interesante.

En matinée, dedicada al mundo familiar, se pondrá en escena la chispeante comedia de Ladislao Fodor "Atrévete, Susana", fina comedia que ha merecido los más encomiásticos juicios de la crítica santiaguina. En la vespertina se repondrá "Amanecer", pieza original de Gregorio Martínez Sierra, y que fuera estrenada anoche con brillante éxito por esta compañía. Finalmente, en la función de la noche irá la reprise de la hermosa comedia de Daro Nicodemi, titulada "El Vuelo", notable creación de Rosario Garca Ortega y Carlos Daz de Mendoza.

Para mañana en la tarde, este elenco de comedias nos ofrece una nueva y calificada novedad. Se trata de un gracioso "vaudeville" en tres actos, titulado "El Castigo de Barba Azul", de Mario Davó y José Alfayate, comedia entretenida, cuya trama original, abundante en escenas de gran comicidad, mantienen tensa la atención del espectador, al par que lo deleita.

Las localidades para la función de hoy y para las de mañana lunes, se encuentran en venta en la boletería del teatro, desde las diez de la mañana.

JOAQUIN MONTERO, ANOCHE EN EL TEATRO CARRERA

Con teatro lleno hizo su debut anoche en la Cía de Revistas y Music Hall, el popular y querido actor Joaquín Montero, después de 26 años de ausencia de Chile, el que fué recibido con una emocionante y estruendosa ovación de parte del público, que llenaba el teatro. Joaquín Montero, en cortas palabras, agradeció este homenaje. Las ovaciones se repitieron en varios pasajes de la revista en que le tocó actuar, pues a pesar de sus años, conserva intacta sus cualidades de gran actor cómico, facultades que tantos éxitos le han brindado en su larga vida de teatro.

La revista estrenada anoche, de Cariola y Montero, titulada "Montero, el del año 13", es una fantasía cómica, entre cuyos cuadros se destaca "En el Olimpo" "Cena de Año Nuevo" y "French Can Can", que están lujosamente presentados, en los cuales obtienen grandes aplausos Blanquita Negri, Lolita Cortés, Clarisse and Christian, Los Hardings, Anita Granados, Artinelli, Giselle Chrysi y Lillian Sunday, y los actores Joaquín Montero, Alberto Díaz (Chalupa), Américo López y Rodolfo Martínez. Esta revista, dado el éxito alcanzado anoche, promete tener una larga duración en el cartel del Carrera.

Hoy se repite en las tres funciones, matinée, especial y noche, siempre con la actuación de Joaquín Montero.

Las entradas para la especial y noche son numeradas, y se venden en la boletería del teatro, desde las 10 de la mañana.

PRIMICIA DE AÑO NUEVO OFRECERAN LOS TEATROS REAL, SANTIAGO Y BAQUEDANO

No podría haber encontrado otra primicia mejor de Año Nuevo que ofrecer al público santiaguino la Compañía Chilena de Espectáculos, que "Louise", producción francesa que exhibirá simultáneamente en las tres funciones de pasado mañana, en los Teatros Real, Santiago y Baquedano.

Grace Moore, actriz de la voz de oro, y André Pernet, el primer bajo francés, son los protagonistas de "Louise", que es una adaptación de la conocida y aplaudida ópera de Charpentier, cuyo argumento y música la han hecho triunfar ampliamente en todos los escenarios del mundo.

La exhibición de "Louise" en las tres funciones del lunes de los teatros nombrados, es una deferencia de la Cía. Chilena de Espectáculos, pues dicha obra no será estrenada oficialmente hasta la temporada de Otoño próximo y, a la vez, es una muestra magnífica del programa que esta empresa ofrecerá en 1940 a las familias santiaguinas, a cuyos insistentes pedidos ha accedido gentilmente al dar esta película antes de la fecha que se había fijado para su estreno.

"LLEGAN PARIENTES DE ESPAÑA" Y "LA MUJER X" EN EL IMPERIO POR ALEJANDRO FLORES

El estreno del melodrama francés "La Mujer X", tal vez la obra más famosa del teatro moderno, valió anoche a la Compañía Nacional de Comedias de Alejandro Flores, que actúa en el Imperio, un nuevo y definitivo triunfo que agregar a todos los obtenidos en la actual y corta temporada que ha desarrollado en esa sala.

Los elementos de este conjunto nos dieron una versión cálida, sentida y emocionante de esta obra, en tal forma que se conquistaron repetidos aplausos de los espectadores.

"La Mujer X" irá nuevamente hoy en las funciones de matiné y vermouth, y en la noche, seguirá "Llegan parientes de España", la obra que desde el estreno de la Compañía no ha sido movida de la cartelera, y que el público sigue pidiendo.

HOY SPLENDID
6.45 y 10 P.M.
LORETTA WARNER
YOUNG · BAXTER EN
"MUJER MARIDO Y RIVAL"
COLOSAL MATINEE INFANTIL
CARAS LIMPIAS

ACTIVIDADES GREMIALES

Con la elección de la nueva Junta Central se clausuró Convención de Panificadores

Acuerdos aprobados sobre cotización a la C. T. Ch. — Amasanderías y pan en los fundos y accidentes del Trabajo. — Cuota especial de todos los panificadores del país para levantar el hogar del gremio en Chillán, destruído por el terremoto de enero

Después de cuatro días de intenso trabajo, en la madrugada de ayer, puso término a sus labores el IV Congreso Nacional de Panificadores.

COTIZACION A LA C. T. CH.

De acuerdo con los estatutos de la C. T. CH., y la necesidad de robustecer la acción orgánica de los panificadores, se acuerda cotizar directamente para la labor d la Junta Central del gremio cuarenta centavos por cada obrero panificador; cuarenta centavos conforme lo estatuye la C. T. CH. y veinte centavos para la Caja de Pensión que se implantará en cada región para ayuda de los panificadores de edad avanzada o incapacitados para el trabajo.

El IV Congreso Nacional de Panificadores, acordó que el órgano oficial del gremio sea el periódico "C. T. CH.", impulsando su difusión hasta convertirlo en diario, solicitando del Consejo Directivo Nacional de la C. T. CH. una o dos páginas para las informaciones oficiales de los sindicatos y colaboraciones de los panificadores.

ATENCION MEDICA Y MEDICINAS POR EL SEGURO OBRERO

El IV Congreso Nacional de Panificadores tomó importantes resoluciones tendientes a mejorar la atención médica, medicinas, hospitalización y subsidios de los asegurados en general. Todas estas resoluciones se entregarán al Administrador Gneral de la Caja del Seguro Obrero Obligatorio y a los consejeros obreros de este organismo. Además, se darán a conocer varias irregularidades en provincias, entre otros casos, lo sucedido con el obrero Luis Isamit, en Molina, no atendiendo las reclamaciones del sindicato de panificadores de esa localidad.

SERVICIO DENTAL

En las peticiones que se harán al Administrador General del Seguro Obrero Obligatorio, está la ampliación del servicio dental a los asegurados y sus familiares pues con el servicio de extracción actuales que se practican en el Seguro, no satisfacen las necesidades de los asegurados.

ACCIDENTES DEL TRABAJO

El IV Congreso Nacional de Panificadores, acuerda solicitar del Supremo Gobierno se termine con la especulación y monopolios que realizan las compañías aseguradoras, que antes que cuidar de la atención y rápido mejoramiento de los accidentados, cuidan el reparto de buenos dividendos entre los accionistas, perjudicando enormemente a los obreros y sus familiares.

Para terminar con estas irregularidades se solicitará que la atención de los accidentados del trabajo, sean atendidos por la Sección Accidentes del Trabajo de la Caja Nacional de Ahorros, con el control del Gobierno y los organismos de la C. T. CH.

AMASANDERIA Y PAN EN LOS FUNDOS

Se tomaron importantes resoluciones tendientes a darle cumplimiento a las disposiciones vigentes sobre trabajo en las amasanderías y se termine la antihigiénica elaboración de pan en los fundos.

MARINA MERCANTE NACIONAL

Como aspiración inmediata de los panificadores y de la clase obrera en general, dando mayor actividad a los astilleros existentes en el país, se acuerda solicitar del Gobierno la creación de la Marina Mercante del Estado.

LOCAL DE LOS PANIFICADORES DE CHILLAN

Como un acto de extricta justicia y solidaridad, el IV Congreso Nacional de los Panificadores, resolvió que el 24 de enero de 1940, se verifique en el país el cobro de una cuota mínima de un peso por cada panificador, para construir el local social del Sindicato Profesional de Panificadores de Chillán, por no contar este Sindicato con un local apropiado para el funcionamiento de la Bolsa de Trabajo Sindical y demás actividades sociales.

También se solicitará que la Corporación de Auxilio conceda los préstamos a que tienen derecho los panificadores de la zona devastada y se entreguen los saldos de la indemnización de 350 pesos acordados a cada damnificado y familiares residentes en hogares de Santiago.

NUEVA JUNTA CENTRAL

Las votaciones para elegir la Junta Central de Panificadores, dieron los resultados siguientes:

Para secretario general, por el señor Carlos Godoy, 36 votos; para el señor Isidoro Godoy Bravo, 34 votos. Un voto en blanco. Total: 71 votos.

Para integrantes de la Junta Central de Panificadores, obtuvieron votos, las siguientes personas:

Luis A. Morales, 68 votos; Aurelio Acuña Bolívar, 39 votos; José Hualamán, 38 votos; José Torres, 38 votos; Baudilio Casanova, 38 votos; Víctor Saravia, 36 votos y Manuel Hermazábal, 36 votos.

MANIFESTACION A DON ANTONIO NAVARRO V.

Un numeroso grupo de amigos ofrecerá una comida, en el Restaurant Cosmopolita, el próximo martes 2 de enero, a las 21 horas, en honor del señor Antonio Navarro Varas, ex Interventor de la Cooperativa, Previsión y Hacienda, como demostración de reconocimiento y aplauso, por la acertada labor que le cupo desempeñar.

Las adhesiones se reciben en el punto indicado.

BAILES SOCIALES EN INST. MUTUALISTAS

SOCIEDAD ARTESANOS LA UNION. — Ofrece hoy dos interesantes bailes: uno a las 18 horas y otro a las 22, con duración hasta las tres de la madrugada, baile de Año Nuevo. El salón-teatro estará especialmente iluminado y arreglado.

SOCIEDAD DE CHOFERES MANUEL MONTT. — Esta noche desde las 22 horas adelante realizará un animado baile de Año Nuevo en su salo-teatro de Olivares 1643. Buena orquesta e iluminación extraordinaria.

RIFA PARA LOS NIÑOS EN POB. SIERRA BELLA

El sábado 23, se efectuó ante numerosa concurrencia la rifa pro juguetes para los niños de Población Sierra Bella, resultando favorecido con la bicicleta el numero 1207 de la señora Berta López, Sierra Bella 1899.

A continuación salieron premiados los números que se indican:

854 con una jardinera, 358 con un lapicero, 374 con un florero, 199 con un lapiz automático, 127 con un cenicero, 502 con un lapicero, 596 con un lapicero, 1079 con un lapicero, 1409 con un florero, 1435 con un lapicero, 580 con una copa de plata, 1398 con un lápiz automático, 902 con una jardinera, 671 con un lápiz automático, 1059 con un lapicero, 1382 con un buque a la vela, 791 con un florero, 531 con un florero y 311 con un lapicero.

MANIFESTACION POPULAR EN HONOR DEL REGIDOR D. JUAN URZUA MADRID

Le será ofrecida con motivo de cumplir 50 años de edad. — Comité organizador

Se ha constituído un comité integrado por los dirigentes de diversas instituciones sociales de Santiago, con el objeto de organizar una manifestación en honor del regidor municipal por Santiago y dirigente de diversas colectividades, don Juan Urzúa Madrid, con motivo de que el 14 de enero próximo cumplirá 50 años de edad.

El deseo que anima al Comité, es que el homenaje alcance los caracteres de una verdadera demostración de simpatía y aplausos de la ciudad a la labor cumplida por el señor Urzúa Madrid, y al efecto, se dió cuenta de las valiosas adhesiones recibidas por los impulsadores de esta idea.

Se destacó en la reunión de anoche los atributos que distinguen al señor Urzúa Madrid; la obra social cumplida en las instituciones sociales y educacionales; la tarea ímproba en favor del adelanto y progreso de los barrios obreros de Santiago, y en general, la vigorosa y honesta personalidad que representa.

Las adhesiones para este homenaje, que consistirá en un banquete en el Estadio Militar, pueden comunicarse al local de la Sociedad de Artesanos La Unión o al del Sindicato de Empresarios de Autobuses, calle Vergara 66, cuyos dirigentes integran el comité organizador.

PONCHE
"Panimávida"

PANIMAVIDA
GASEOSA

Un ponche preparado con AGUA MINERAL PANIMAVIDA es agradable, refrescante y estomacal, y para que usted pueda probarlo en las Fiestas de Pascua y Año Nuevo, le damos la siguiente receta:

Vino blanco, buena clase, 2 litros.

Amargo Angostura, 60 gramos.

Una piña chica bien madura, en pequeños trozos.

Una copa jugo de naranja.

Azúcar pan, en almíbar, 350 grs. (más o menos).

Mézclese todo y déjese macerar un rato, agregando:

Seis botellas de Pinimávida gaseosa poco antes de servirse.

PANIMAVIDA no debe faltar en ninguna fiesta.

Pídala a los buenos

ALMACENES, HOTELES, BARES y RESTAURANTS

Depósito general:

EXPOSICION N.o 1207.— Teléf. 90630.

SINDICATOS DE LA MADERA SE REUNEN HOY EN JUNTA GENERAL

Los convoca la nueva Junta Provincial del gremio. — Asuntos a tratar

Se ha constituído la Junta Provincial de la Federación de la Madera, en la forma siguiente: secretario general, señor Bernardo Narcelles; subsecretario, señor Andrés Ledo; secretario de actas, señor Gumercindo Acuña; secretario de finanzas, señor Manuel Mora; subsecretario de finanzas, señor Luis Miranda; secretario de organización y control, señor Rodolfo González V.; secretario de disciplina, señor José Escobar; secretario de prensa, señor Silverio Maldonado, y secretario de cultura y deportes, señor Marcelino Vera.

La Junta Provincial cita a todos los Sindicatos del ramo a reunión para hoy, a las 10 horas, en San Diego 233 a fin de tratar interesantes asuntos gremiales. En especial se finiquitará lo relativo al Art. 29 de la cartilla de salario mínimo para los trabajos a trato.

Homenaje a la memoria de don Carlos Silva V.

Se rindió en cursos de la Sociedad Juan Miguel Dávila Baeza

El 28 del presente a las 21 horas, en el local de la Sociedad Dávila Baeza, donde funciona la Escuela Augusto Villanueva, se llevaron a efecto los exámenes finales de los cursos de Contabilidad Comercial, Dactilografía y Redacción Comercial.

Después de los exámenes de contabilidad se dió comienzo al del Curso de Dactilografía. El señor Jorge Moreno y Leiva, pidió que el alumnado escribiera, como un homenaje al eminente benefactor de la Sociedad Dávila Baeza, recientemente fallecido don Carlos Silva Vildósola, en sus cuadernos el siguiente párrafo: **"La Escuela Augusto Villanueva de la Sociedad Dávila Baeza, se encuentra de duelo por el sensible fallecimiento de su benefactor y distinguido periodista nacional: don Carlos Silva Vildósola. Este curso lamenta la irreparable pérdida que enluta a la Dávila Baeza y al periodismo chileno en general".**

Acto contínuo se guardó un minuto de silencio en memoria del extinto y el vicepresidente señor Henríquez, hizo resaltar las cualidades que adornaban la respetable personalidad del señor Carlos Silva Vildósola. En seguida, felicitó al profesor señor Lorca que durante más de cinco años ha tenido a su cargo estos cursos de Contabilidad y en ellos ha demostrado su entusiasmo y preparación, al llegar anualmente con un buen número de alumnos a finalizar dichos cursos, asimismo a la profesora de dactilografía y redacción comercial señorita Laura Gómez, que igualmente demostró en este año entusiasmo y sus alumnas rindieron brillantemente sus exámenes. Terminó el señor vicepresidente, felicitando a los alumnos en general por l buen resultado de sus exámenes.

La Comisión Educacional ofreció en seguida un pequeño bufet de helados y dulces a las alumnas.

SINDICATO INDUSTRIAL ERICO RICHTER Y CIA.

Ante el Inspector del Trabajo, señor Jorge Soto Troncoso, quedó constituído definitivamente el Sindicato Ind. Erico Richter y Cía. con motivo de haber obtenido su personería jurídica. Elegido el directorio hubo el siguiente resultado: presidente, señor Alfonso Chamorro M.; secretario, señor Ruperto Contreras Ll.; tesorero, señorita Corina Villagra V., y directores, señores Armando Vera y Teodoro Torres E.

LA FABRICA DE PAÑOS E HILADOS "LA CORDILLERA"

FESTEJO A SU PERSONAL

Ayer se efectuó en la Fábrica de Paños e Hilados "La Cordillera" de propiedad de los señores Turteltaub y Cía., una fiesta con motivo del reparto de vestuario que se hizo a los hijos de los obreros.

Son 180 obreros los que trabajan en esa Fábrica y junto con el reparto de vestuario que se hizo a los hijos de los obreros, se servio a los niños y a sus padres un simpático buffet.

En esta fiesta quedó de manifiesto la solaridad existente entre industriales y obreros de la Fábrica "La Cordillera", retirándose estos últimos muy agradecidos de las atenciones recibidas por los industriales.

ACTITUD DE UN DR. DENUNCIA LA CTCH

El Consejo Provincial de la CTCH nos solicita dejar constancia de su protesta por la forma en que, según expresa, ha obrado el Dr. David Lama, médico del Seguro Obligatorio, el cual, además de despedir de modo violento a su empleada Flora Fernández de su casa particular de Lira 818, se resiste ahora a devolverle la cama, ropas y demás efectos personales, como tampoco le ha pagado su jornal.

Agrega la CTCH: "Cabe destacar que la empleada, según obra en conocimiento del Dr. Lama, no tiene en la capital familiares ni conocidos, por cuya razón hubo de cobijarse en el Hogar Social del Sindicato de Empleados de Casas Particulares. Por otra parte, es inaceptable que un funcionario de la Caja de Seguro, como el Dr. Lama, haya mantenido a una empleada de su dependencia sin contrato de trabajo y sin Libreta de Seguro, por más de cinco meses, que es el tiempo que dicha empleada le servía". Firma el Consejo Provincial de la CTCH.

MAXIMA RENTA
Máxima seguridad
obtendrá su dinero invertido por intermedio de Carlos Ossandón.
BANDERA N.o 168

ASAMBLEAS DE TRABAJO EN LAS CENTRALES, SOC. Y SINDICATOS

Llamados a reunión para el día de hoy. — Acuerdos y directorios

SOC. DE ENFERMOS ASEGURADOS LEY 4,054.— Se reúne en asamblea a las 10.30 horas, en su local social. Tabla: cambio de directorio.

ASOC. NACIONAL SISTEMA SAAVEDRA. — Sesión de los delegados de organizaciones hoy a las 10 horas. Se dará una importante cuenta sobre trabajos realizados.

COOPERATIVA AGRICOLA E INDUSTRIAL LTDA. MARCIAL MARTINEZ PRIETO. — Ha trasladado su local social a Lord Cochrane 1381, punto donde serán atendidos todos los socios. La Cooperativa ha tomado medidas con respecto al uso de la personería jurídica por el concesionario del local anterior, de Avenida O'Higgins 4387.

SINDICATO PROFESIONAL UNICO DE PINTORES. — Reunión general hoy en San Francisco 683, a las 10. Se encarece la puntualidad.

MANIFESTACION AL Sr. HIPOLITO SAAVEDRA.— Se ha formado una comisión organizadora de manifestación en honor del señor Hipólito Saavedra, presidente de la Federación Regional de Instituciones Artísticas y Musicales. Integran la comisión los señores Humberto Meneses May, presidente; Víctor Carrillo, tesorero; Osvaldo Hidalgo, Eliseo Cruz y Antonio Espinoza, secretarios. Adhesiones en Oficina Emisora de Caja de la Habitación a cargo del señor H. Meneses.

SINDICATO OBRERO MONTIEL. — Invita a los funerales de la señora madre del presidente/ señor Rafael Muñoz, los que se efectúan hoy, a las 16 30 horas. El cortejo partirá desde el Hospital San Vicente, hacia el Cementerio Católico. El Sindicato acordó su condolencia a la familiar y enviar una corona.

COMITE DE ORGANIZACION Y DEFENSA DE EMPLEADOS HOTELEROS. — Informa que un grupo de miembros del gremio activará una presentación, por medio de la CTCH para que el Sindicato conceda una amnistía a los elementos que se hallan al margen de la organización..

AJEDREZ

CONCURSO DE "LA NACION" — PROBLEMA N.o 29

BLANCAS
7 Piezas
R 1R
D 8TD
T 1TR
C 3AD
A 1AR
P 2D
P 3TR

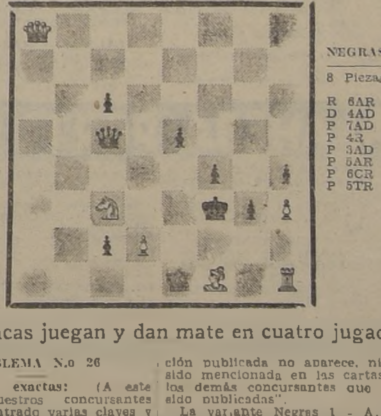

NEGRAS
8 Piezas
R 6AR
D 4AD
P 7AD
P 4R
P 3AD
P 5AR
P 6CR
P 5TR

Las Blancas juegan y dan mate en cuatro jugadas

PROBLEMA N.o 26

Soluciones exactas: (A este problema nuestros concursantes le han encontrado varias claves y han probado además que la clave del autor da mate en cuatro jugadas y no en cinco) "Electrón" (D.2D !, en 4; A.5AD, en 4; C.4AD !, en 4; P.4CD !, en 4; P.3CD en 5) "Bishop" (P.3CD en 5; D.2D !, en 4; D.6D, en 4), "Alfil" (D.2D !, en 4), "Paul Morphy" (D.2D !, en 4. Víctor Vioido Castillo (C.4AD en 4; D.2D !, en 4; A.5A, en 4), "Emanuel Lasker" (D.2D !, en 4), "Echec" (D.2D !, en 4), Mario Molina R. (D.2D !, en 4).

PROBLEMA N.o 27 por F. Reimann

(Tomado de "La Stratégie")

Jugada Clave: C.5CR

CORRESPONDENCIA

Del Sr. Mario Molina R.:

"Usando del derecho de consulta, hago la siguiente: En el Problema N.o 2 (Clave 1 C.6R), cuál es la variante correcta si las Negras juegan 1 — A.8AD? Hago esta pregunta porque en la solución publicada no aparece, ni ha sido mencionada en las cartas de los demás concursantes que han sido publicadas".

La variante Negras 1 - A.8AD tiene en su desarrollo varias subvariantes. Le doy a continuación dos de ellas, quedando, entendido que estoy a sus órdenes para darle otras si usted lo pide:

1 C.6R	1 A.8AD
2 A.5AR	2 A.4CR (a)
3 C x A	3 P.4D
4 C.7AR	4 ???
5 C.8D !	5 ???
6 A.8AD	6 P.7D
7 C.6AD	7 ???
8 C.7AD mate	
(A)	
2 A.5AR	2 A.5AR
3 C.8D !	3 R.1T
4 A.4R !	4 P.4D
5 x P !	5 R.2T
6 C.6AD !	6 ???
7 C.7R jd.	7 R.2T
8 C.8AD mate	

SORTEO DEL TERCER PREMIO DE NUESTRO CONCURSO ANTERIOR

El martes 2 de enero a las 8 P. M. tendrá lugar en el hall de "LA NACION" este sorteo ante los concursantes que deseen asistir a él.

JUNTA DE VECINOS VILLA SANTA ANA

El domingo 24 del presente se reunieron los vecinos de la Villa Santa Ana, sector de Ñuñoa, comprendido entre las calles Montenegro, Canal Santa Julia, Santa Ana y Camino Nuevo (Lo Cerda) y fundaron la Junta de Vecinos de este Sector.

El directorio quedó integrado por los vecinos señores Humberto Flores, presidente; Guillermo Van der Meer, secretario; Fernando Benítez, tesorero; Marcos González y Alberto Gómez, directores.

MEMORANDUM DE "LA NACION"

Régimen económico para la semana

Para calcular el régimen alimenticio de una familia, utilícense los siguientes datos:

Leche: 1/2 lt. para cada niño y 1/4 de lt. para cada adulto; 1 lt. para cada mujer embarazada o criando.

Carne o pescado: 1 k. de carne de cordero de Magallanes (pulpa) por cada 6 personas, o

1 k. de pescado por cada 6 personas adultas (en este dato, como en los siguientes, hay que tener presente que cada niño consume la mitad o 3/4 partes de una persona adulta).

Todos los pescados son igualmente nutritivos.

Papas: 1 kl. por cada 10 personas.

Porotos (lentejas o garbanzos): 1 k. por cada 10 personas. Siempre son más baratas las distintas variedades de porotos.

Pan: 1 k. por cada 3 personas.

Azucar: 1/4 k. por cada 5 personas.

Fideos (harina, chuchoca con mote): 3/4 de kl. por cada 5 personas.

Grasa: 1/4 k. por cada 8 personas.

Verduras de hojas: 1 lechuga por cada 3 personas y un atado chico de zanahoria por cada 6 personas.

Frutas: Las frutas frescas no resultan en este momento baratas. Por consiguiente puede reemplazarse las frutas frescas por secas en la proporción de ciruelas o huesillos 1/4 k. por cada 5 personas.

El Consejo Nacional de Alimentación del Ministerio de Salubridad enviará gratuitamente a quien lo solicite el folleto titulado "Qué debe comer mi familia", en el que se explican las razones por las cuales el régimen antes mencionado resulta el más apropiado y económico.

DOMINGO 31 Diciembre

SANTOS DE HOY: SILVESTRE Y MELANIA

SANTOS DE MA. MAGNO Y EUFROSINA

BOLETIN METEOROLOGICO

INFORMACIONES DE SANTIAGO

TEMPERATURA DEL AIRE (día 30).—Mínima: 12.7º C. a las 6 horas 10 minutos.

Máxima: 28.0º C., a las 11 horas 30 minutos.

HUMEDAD RELATIVA DEL AIRE (día 30).—Máxima: 98 o/o, a las 7 horas.

Mínima: 45 o/o, a las 13 horas.

SOL. — Salida, a las 5 horas 35 minutos. Puesta, a las 19 horas [illegible] minutos.

LUNA. — Salida, a las 24 horas 44 minutos.

BOLETIN DEL TIEMPO (Redactado, a las 20 horas del [illegible]) Ha seguido el buen tiempo con nublados parciales en gran parte del territorio. En el extremo Sur hubo lluvias y vientos fuertes del Norte.

PREVISION

Mal tiempo se observará en el extremo Sur del país.

ARICA A COQUIMBO. — Bueno. Nublados matinales. Vientos del Suroeste.

CORDILLERA (CENTRAL). — Variable.

ÑUBLE A CHILOE. — Variable. Tendencia a lluvia y vientos del Norte [illegible] en el sur de [illegible].

GUAFO A EVANGELISTAS. — Lluvias y chubascos. Vientos fuertes del Noroeste.

MINISTERIO DE DEF. NACIONAL. Oficina Meteorológica de Chile.

DEFUNCIONES

Alberto Lolas I., 31 años; [illegible] O., [illegible]; Domitila Garcés C., 40; Juan Paredes D., 60; Olga Durán G., 16; Angel Poblete A., 11; Carmen Urízar C., 72; Mateo Rocco G., 67; Miguel Jesús Gutiérrez, 33; Enrique Patrian, 13; Juan Maulén M., 29; Manuel Barrera D., 72; Juan [illegible] O., 3?; Víctor Caamaño, 19; [illegible] Martínez, 30; Manuel Espinoza R., 23; Nora Cortés C., 13; Arturo Tapia, 50; Adolfo Corona L., 57; Mauricio Acosta G., 68; Julia Jara E., 71; Guillermo Townsend E., 44; Luisa Benavides B., [illegible]; Rubén Urbina B., 21; Herminia Retamales E., 58; Luis Ubaldo Córdova S., 48; Juan Poblete M., 28; Fermín Tiaipe, [illegible]; Juan de Dios Parra O., 15; Eduardo Naranjo, 26; y 36 menores de un año.

TURNO DE BOTICAS

Las siguientes farmacias estarán de turno, hasta el 6 de enero:

Francesa, S. Pablo-Brasil; S. Sebastián, Mapocho-Matucana; Popular, S. Pablo 3837; Blanqueado, S. Pablo 4011; Alemana, Catedral 2808; Unión, O'Higgins 3908; Franco-Inglesa, P. Bulnes-Mercado; Bustos, B. O'Higgins 2100; Ruiz, A. Prat 1601; Scott, Av. Matta 1339; S. Miguel, S. Miguel esq. S. Rosa; Lo Vial, G. Avenida 1755; Santa Ana, Bascuñán 678; Portugal, Av. Portugal 1384; Matadero, Franklin 704; S. Miguel, Av. Portugal 1980; S. Isidro, S. Isidro 599; Royal, Franklin esq. L. Cochrane; V. Mackenna, V. Mackenna 591; Cruz Blanca, Av. Ossa 53; Los Guindos; Bulnes, Borgoño 311, Pobl. Bulnes; Recreo, Prado, Av. Independencia 2508; Maipo, Av. Recoleta 2051; M. Montt, Av. Manuel Montt 24; Jiménez, Vitacura 884; S. Jorge, Av. Pedro de Valdivia 2883; Macul, Av. Las Acacias 3097, Macul; Salvador, Av. Francisco Bilbao 581; El Tigre, Av. Irarrázabal 821; Palma, Pío Nono 101; Simón, Av. Independencia 895; S. Elena, Nueva de Matte 332.

LLAMADOS DE URGENCIA

Asistencia Pública San Francisco 80, teléfono 69191; Posta N.o 2 de la Asistencia Pública, Maule esquina de Chiloé, teléfono 53498; Posta N.o 3 de la Asistencia, Chacabuco esquina de Compañía, teléfono 83838; Asistencia Pública de Ñuñoa, Villaseca esquina de Irarrázaval, número 1017, teléfono 61512; Asistencia Pública de Providencia, Manuel Montt 308, teléfono 89953; Prefectura de Carabineros, Moneda esq. de Morandé, teléfono 60151; Bombas, 61171; Prefect. de Investigaciones, Teatinos, te[illegible] 81210.

TELEGRAMAS SOBRANTES

En las oficinas del Telégrafo del Estado hay los siguientes:

Sara Guarda, E. Cruz 13; René Aravena, Serrano 1616; Inés Orrego, Bustamante 71; Barbe, Claridge Hotel; Nobert; Hilario Lafuente, Andes 1665; Ventura de Tapia, Dávila 831; Germán Guzmán, Bandera 53; Leonor, Moneda 1710; Jenaro Norma, Esc. Carabineros; Carlos Aracena, Direc. Gral. Carabineros; Parmeggiani; Alfredo Santijean, E. Cruz 23; Abelardo Castilla, Riquelme 383; Enrique Sabas, San Isidro 719; Jorge Lillo, San Ignacio 851; Hermanas, Av. Italia 118; Lily Ibáñez, Ahumada 363; Yugoslavia [illegible], Correo; Severo Torrico, Gral. Güemes 2322; Roberto, Casilla 13; Tagle; Atilio Moreira, Sta. Filomena 5; Marina Osorno, Moneda 839; Juan Daniel Luiz, Ceel; Felipe [illegible]; Víctor Labbé, Tocornal 1043; Juan Cortés, Lastra 1035; Estela Pérez, Matucana 2010.

BALMACEDA·ESMERALDA POLITEAMA·O'HIGGINS

HOY 6.10 y 9.30

"EL RANCHO DEL PINAR" con TITO GUIZAR

TITO GUIZAR en todo el derroche de su verdadera personalidad... Hombre bien hombre cantor, romántico y amante... Tal como lo quisimos en "Allá en el Rancho Grande" 5 NUEVAS CANCIONES.

HOY: 6.10 y 9.30 en ESMERALDA dos estrenos, EL RANCHO DEL PINAR y BARBARA STANWYCK en CONFLICTOS DE DOS ALMAS; hoy en POLITEAMA y O'HIGGINS "EL RANCHO DEL PINAR" y MIREILLE BALIN y JEAN MURAT en "EL CAPITAN BENOIT".

BALMACEDA | MATINEES

HOY: 6,10 y 9.30, may. EL RANCHO DEL PINAR y además COMPAÑIA BATACLAN, estreno de la revista cómica de ROMILIO ROMO. EUGENIO RETES. BETTY Y GLORIA. los cantores argentinos LOS TROPEROS DEL ALBA. en

EL CASAMIENTO DE DON ROMILIO

con baile, cena y trago gratis

MATINEE BALMACEDA: hoy 2.10 KING KONG. EL MONSTRUO. LA LEGION PERDIDA. cómicas y Camino del Obrero, 6.a.

ESMERALDA matinée hoy 2.10 men BUB BAKER en TRIUNFO JUSTICIERO UÑA y CARNE con Mickey Rooney AVENTURAS DE BUCK ROGERS. 2.a. MANDRAKE. EL MAGO. 4.a; y Laurel Hardy, y La Pandilla.

POLITEAMA matinée. CHAFLAN en LA AGONIA DEL INDIO. CONTRABANDO DE GUERRA. LA PANDILLA y Mandrake, el mago, 4.a

O'HIGGINS matinée. LA LEGION PERDIDA. CONTRABANDO DE GUERRA. MANDRAKE. EL MAGO 4.a. y ROBINSON CRUSOE. 3.a, y LA PANDILLA.

"BESOS DE FUEGO"

Vuelve a la pantalla del Teatro Victoria la más pasional película de Viviane Romance

Desde el próximo Martes 2 de Enero, el Teatro Victoria va a mostrarnos en sus habituales funciones y en copia nueva, la más pasional e intensa película de la cinematografía francesa: "BESOS DE FUEGO". El film que reveló al mundo la existencia de una nueva estrella: Viviane Romance.

De la feliz combinación de un argumento diestro, que se desenvuelve en un ambiente embrujador y romántico, en pleno Nápoles, del mérito extraordinario que concede la voz de Tino Rossi en inolvidables canciones, de la encendida presencia de Viviane Romance, de la actuación de la bellísima Mireille Balin y los incomparables característicos Dalio y Michel Simon, surgió esa cinta que recorrió triunfalmente el mundo y que todos desean ahora contemplar nuevamente. Amena, chispeante, recorrida de picardía de comienzo a término, esta película cada vez que se la contempla entrega una sensación nueva, ofrece aspectos en los que antes no habíamos reparado.

Película encendida de tropicalismo sentimental, muestra esa Lolita resuelta y decidida, a la que Viviane Romance presta el magnético encanto de su personalidad. Lolita es una Margarita Gautier, pero una Margarita aerodinámica, que está reñida con desmayos y languideces, una Margarita que se adorna con relucientes monedas y no con blancas camelias.

Perfecta de técnica, sostenida por una música subyugadora, esa música que parece que ha nacido en la espuma misma del Mediterráneo Azul, esta producción es un momento feliz y culminante de la cinematografía de todos los tiempos. Inauguró un género nuevo.

En el curso de este año que expira hemos visto a Viviane Romance en muchos papeles pero en ninguno ha podido ella aventajar, ni aproximarse siquiera al tipo mudable y eterno que crea en estos "Besos de fuego". Y así como hay artistas que se hicieron célebres por una obra determinada, y que en ninguna otra vieron la superación de ese instante, así también Viviane Romance no ha vuelto jamás a dar a ninguna protagonización suya el soplo mágico e imperecedero de esta cortesana, que nos llega al encuentro con la sonrisa en los labios y el fuego en la mirada.

DR. SAAVEDRA
GALVEZ 178
Teléfono 66811

T. PROVIDENCIA

Av. Manuel Montt 62.
Teléf. 46073.

6 P. M. -- 9.30 P. M.— PLATEAS BAJAS NUMERADAS

1.o Charles Laughton y Maureen O'Hara, en la buena producción Paramount:

"LA POSADA MALDITA"

2.o El gran cantante Tino Rossi en la linda producción francesa:

"LUCES DE PARIS"

MATINEE: La Escuadrilla de la Aurora. Fang el Temerario. La vuelta del zorro (3.a)— Mañana matinée: El valiente de Oklahoma. El derecho a la vida.

ESPECIAL Y NOCHE: MI HOMBRE, Angeles de cara limpia.

"EL CASAMIENTO de DON ROMILIO", HOY EN LAS REVISTAS DEL BALMACEDA

Precedido del film "El Rancho del Pinar", con Tito Guízar, hoy en ambas funciones del Teatro Balmaceda la Compañía Revisteril Bataclánica "Cóndor" hace dos nuevas representaciones de la regocijada revista cómica de Eugenio Retes titulada "El casamiento de Don Romilio", cuyo estreno de anoche subrayó un nuevo éxito para el elenco y en particular para Romilio Romo, reafirmando su justa nombradía como el primer humorista de la Raza.

"Queriéndose como Angelitos" es el cuadro cómico hablado, muy gracioso, original y rápido destacándose Blanca Arce, Eva González, Gloria del Castillo, Retes, Romo, Alejandro Lira, Villanova, Pepe Fuentes y el negrito Sam Brown. En otros números actúan las simpáticas y elegantes bailarinas fantasistas Betty y Gloria y el gran cantor argentino José Suárez con su conjunto de folkloristas, "Los troperos del Alba", que gustan mucho con sus tangos, rancheras y polkas gauchas. La cancionista criolla Mariquita del Río se ha hace aplaudir con sus cuecas, tonadas y aires populares. El núcleo bataclánico de diez y seis segundas tiples bailarinas, el rumbista cubano Negro Zorrilla y los zapateadores juveniles Sam Brown-Mejías, completan el espectáculo.

CHINO CHAN DA SUS PENULTIMAS FUNCIONES EN EL CAUPOLICAN

Tres funciones serán las penúltimas que ofrecerá en el Caupolicán el aplaudido mago chino Chan, que ha logrado interesar al público de Santiago con su trabajo lleno de novedad, presentado dentro de un lujo de trajes y decorados. A las 3 de la tarde, el mago Chan dará una matinée dedicada a los niños de Santiago, con números especiales para los penecas. En vespertina y nocturna ofrecerá un programa de atracción, con los sensacionales números titulados La Columna Encantada, La Triple Evasión de Chan, Los Misterios de Pekín, y Un Viaje al Infierno. Chan ofrece espectáculo completo en las tres funciones de hoy, sin cine. Las entradas estarán en venta todo el día en las boleterías del Caupolicán.

Mañana se despedirá Chan con tres funciones.

TEATRO MIRAFLORES

MATINAL A LAS 11 A. M. Selección de Dibujos Animados y Noticiarios. Entrada $ 1.60 Para menores.

FORMIDABLE MATINEE SOCIAL a las 2.15 P. M. Para mayores.

1.o El éxito nacional cinematográfico, Rafael Frontaura, Ester Soré y Los Cuatro Huasos en la magnífica cinta social:

"DOS CORAZONES Y UNA TONADA"

2.o Metro Goldwing Mayer, presenta a la encantadora Joan Crawford y Stewart en la deliciosa comedia musical:

"AMOR QUE SE DESLIZA"

VERMOUT: 6 P. M. — NOCHE 9.30

1.o Columbia Pictures presenta la grandiosa super producción social de lujo, creación de Gary Cooper y Jean Arthur:

"EL SECRETO DE VIVIR"

2.o El mago del violín Jascha Heifetz, secundado por un sin número de estrellas en la magnífica producción musical:

"RAPSODIA DE JUVENTUD"

Platea Numerada en vermout: $ 4.40, Tertulia: $ 3.40, Paraíso $ 1.60.

Teatro IRIS

HOY 2, MATINE: SOBERBIO PROGRAMA PARA MAYORES Y MENORES

BEAU GESTE,

por Gary Cooper, Ray Milland, Robert Preston, etc.

EMBRUJO DEL TROPICO,

por Tito Guízar, Dorothy Lamour, Binnie Barnes.

VARIEDADES Y COMICAS

Platea niño, ...	$ 1.20
Balcón	0.80

6.30 y 9.30 Linda y elegante super dramática Metro, sólo mayores 15 años:

PLACER DE TONTOS,

por Norma Shearer, Clark Gable, Edward Arnold, etc. Además para comenzar la simpática y graciosa comedia:

VAYA UN AMIGO,

por Laurel y Hardy.

Platea	$ 3.40
Balcón	2.—

Nota importante: La función nocturna saldrá antes de las 12 de la noche. Asista a ella y se llevará una agradable sorpresa como aguinaldo de Año Nuevo.

Mañana matinée: CUATRO PLUMAS y VIAJE AL INFINITO
Especial y noche: AMIGOS PELIGROSOS y DIVORCIO EN MONTEVIDEO

CIA. CINEMATOGRAFICA ITALO-CHILENA

LOS MEJORES HOY ESPECTACULOS

CENTRAL·SANTA LUCIA

MATINEE INFANTIL 3 P. M.

Tarde a las 6,30 - Noche 9.45

"Artistas Unidos" presenta a los dos más famosos bufos de la pantalla:

LAUREL Y HARDY

en el más grandioso triunfo cómico del año:

"DOS BOBOS EN OXFORD"

(Mayores y Menores)

NOTA:— Las funciones de la NOCHE de ambos teatros comenzarán a las 9.45 en punto, a fin de que ellas terminen antes de las 12.

MATINEE INFANTIL

2.30 P. M.

Tarde a las 6.30 - Noche 9.45

"Colombia Pictures", presenta a la más grande diva de la pantalla.

GRACE MOORE

en la sublime creación que le dió la gloria:

"UNA NOCHE DE AMOR"

(Mayores y Menores)

EXTRA EN MATINEE: 5.a función de la serie: "AVENTURAS DE BUCK ROGERS"

ORIENTE·ALCAZAR

MATINEE TRIPLE a las 2.30

"LA REGATA TRIUNFAL"
"LA LEY DE LOS LLANOS"
y 4.a función de "CONQUISTANDO EL UNIVERSO"

(Mayores y Menores)

Tarde 6.30 — Noche 9.50

"Columbia Pictures" presenta a:

GRACE MOORE en:

"UNA NOCHE DE AMOR"

(Mayores y Menores)

MATINEE TRIPLE a las 2.30

"LA REGATA TRIUNFAL"
"LA LEY DE LOS LLANOS" y 4.a función de 'CONQUISTANDO EL UNIVERSO".

(Mayores y Menores)

Tarde 6.30 -- Noche 9.45

"Artistas Unidos" presenta:

LAUREL Y HARDY

en la formidable comedia:

"DOS BOBOS EN OXFORD"

(Mayores y Menores)

ALAMEDA·PORTUGAL

MATINEE TRIPLE a las 2

RAPSODIA DE JUVENTUD

2.a y 3.a funciones de "CONQUISTADO EL UNIVERSO", y Programa cómico (menores).

TARDE Y NOCHE

La colosal gran película:

"MUCHACHAS QUE ESTUDIAN"

y "EL HUNDIMIENTO DEL GRAF SPEE".

(Mayores, no Recomendable)

COMPAÑIA NACIONAL DE SAINETES

Tres grandes funciones de despedida de la Compañía.

MATINEE a las 2.30 P. M.

"PUEBLECITO", de Armando Moock.

TARDE a las 6.30 P. M.

LO LLAMABAN AGITADOR de Carlos Barella.

NOCHE a las 10 P. M

LA VIUDA DE APABLAZA

MIERCOLES 3 de ENERO

"LA CHICA DEL BATALLON"

"ARMY GIRL"...

MADGE EVANS
Preston FOSTER

Suenan los clarines... Redobles de platillos y tambores...

Ya viene MADGE EVANS y PRESTON FOSTER en la nueva UNIVERSAL PICTURES 1940:

LA CHICA DEL BATALLON

Romance entre los oficiales del arma de caballería, de dorados uniformes, entre briosos corceles y la lucha del Progreso... EL TANQUE desplazando AL CABALLO. Estreno en Chile, el MIERCOLES 3, primicia absoluta en Santiago.

ESMERALDA·POLITEAMA O'HIGGINS·INDEPENDENCIA

T. REPUBLICA

LA MEJOR MATINEE DE SANTIAGO A LAS 2. CON UN PROGRAMA DE PELICULAS SELECCIONADAS

1.o Paramount Picture presenta Harold Lloyd y Phyllis Welch en la graciosísima comedia:

NO SE DUERMA PROFESOR

2.o Columbia Pictures presenta

MANDRAKE EL MAGO

la emocionante serie policial

3.o Paramount Pictures presenta la entretenida cinta de ambiente hípico:

EL JUGADOR Y LA DAMA

creación de George Raft y Ellen Drew.

4.o la 5.a función de la interesante serie de aventuras por John Mc. Brown:

CAMINO DEL OREGON

5.o Un morrocotudo e interesante programa cómico

VERMOUTH SOLAMENTE

El nuevo astro William Holden Barbara Stanwyck y Adolphe Menjou en la emocionante producción.

CONFLICTO DE DOS ALMAS

2.o Leo Film presenta a dos grandes astros del cine francés Marcelle Chantal y Pierre Renoir en la dramática producción

EL PROCESO LAFARGE

Entradas numeradas para la vermouth en venta desde las 10 A. M.

Martes·SANTIAGO TEATRO

MATINEE - ESPECIAL y NOCHE

LA ARGENTINA SONO FILM se enorgullece en presentar a la valiosa pareja de sus elencos

Amanda Ledesma y

Florén Delbene

en la gran comedia de amor e intrigas

Programa MAX GLUCKSMANN

"El ULTIMO ENCUENTRO"

Un pistolero enamorado de una muchacha de la alta sociedad bonaerense. Ella le corresponde. Es un romance interesantísimo, novedoso y moderno. Hay escenas delicadas y momentos sensacionales. De cuando en cuando la voz dulce y hermosa de Amanda Ledesma cautiva al auditorio con números musicales, como estos: "No lo puedo creer", tango; "Cuándo llegarás a mí", canción; "Al fin te encontré", vals; "Que linda que es la vida", marcha, y "Recuérdame", fox-trot.

Para este magno film ya se hallan en venta las localidades

COLISEO HOY

ESP G · NOCHE 9 30

Se unen tres personalidades de la pantalla para cristalizar una de las más hermosas producciones:

con Alice Faye, Tyrone Power, Al Jolson.

"MI HOMBRE"

(Mayores).

Además: continúa el éxito del drama argentino, en que actúan SOFIA BOZAN, ALICIA BARRIE y PEPITA SERRADOR:

MUCHACHAS QUE ESTUDIAN

MATINEE A LAS 2 P. M.— Erroll Flynn y Olivia de Havilland, en "ESCLAVOS DEL ORO". "LA CIEGUITA", por Venturita López Piris, y la graciosísima cómica: "TORERO YANKI".

KAY FRANCIS en ALMAGRO

"CORAZONES CON ALAS"

Bette Davis y Leslie Howard en el fuerte drama

"CAUTIVO DEL DESEO"

(Mayores).

MATINEE 2 P. M.— Bobby Breen en "MELODIAS DEL SUR"; Errol Flynn y Olivia de Havilland en "ESCLAVOS DEL ORO".

"El Potro Pinto", 3.a función; "Mandrake el mago" 5.a función. (Menores)

SINTONICE

EMISORAS OTTO BECKER

ONDA LARGA Y CORTA DE 25 METROS
SANTIAGO DE CHILE

HOY A LAS 5.30 P. M.

LA TRANSMISION del MANDO A 1940

LUCIA D'AMBRA

presenta una audición extraordinaria dedicada a todos los niños de América Latina, y con el concurso de Vicente Bilbeny, Maruja Cifuentes y Alfonso Jorquera

CB 89 · CB 1170

AUDITORIUM OTTO BECKER
ESTADO 360

HOY LA GRAN CIA. DE REVISTAS PROCEDENTE DEL T. MAIPO Y CASINO DE BS. AIRES HOY

PRESENTA EL SUCESO DEL AÑO

MATINEE TARDE y NOCHE

MONTERO el del año 13

MATINEE TARDE y NOCHE

GRANDIOSA Y ESPECTACULAR REVISTA SATIRICA DE ACTUALIDAD, ORIGINAL DE CARLOS CARIOLA Y MONTERO CON ACTUACION DE JOAQUIN MONTERO, BLANCA NEGRI, LOLITA CORTES, CHALUPA Y TODA LA COMPAÑIA

HOY TEATRO CARRERA HOY

HOY

EL MEJOR PROGRAMA PARA EL MEJOR PUBLICO

VICTORIA - CARRERA

Matinal a las 11 de la mañana. 6.a función de la serial:
MANDRAKE, EL MAGO
Selecta: Platea $ 5; Alta $ 4
TARDE Y NOCHE
Platea $ 8.00 Platea $ 6.00
Pullmann $ 4.00

La hermosa cinta que nos relata la forma de descubrir el espanioje en Estados Unidos:

ESPIONAJE EN ACCION

Interpretada por Joel Mac Crea y la nueva y bellísima actriz BRENDA MARSHALL.

La función nocturna saldrá a las 11.30 P. M.

Matinée a las 3
Tarde 6.30 Noche 10
GRAN CIA. DE REVISTAS Y MUSIC HALL

La gran fantasía satírica, cómica y bailable:

Montero, el del año 13,

original de Carlos Cariola y Joaquín Montero

Además, la hermosa revista

Lo que nos trajo Santa Claus

Club de Señores

HOY 2.30 MONUMENTAL MATINEE PARA MAYORES Y MENORES
1.o "Las Cuatro Plumas" la más hermosa cinta filmada en colores con un magnífico argumento.
2.o "La Marca del Odio", producción de emocionantes aventuras de Cow Boys.
3.o Dibujos Animados.
NIÑOS: 1.60 — GRANDES: 2.40 — BALCON: 1.60

6 Y 9.30 COLOSAL PROGRAMA DOBLE
1.o) "EL CAPITAN BENOIT"
(MAYORES)

Maravillosa cinta francesa interpretada por el gran actor Jean Murat.

2.o) "CUMBRES BORRASCOSAS"
(MAYORES)

Un formidable drama de amor que interpretan magistralmente Merle Oberón y Lawrence Olivier.

TARDE:
Platea Numerada: 4.40.
Balcón Numerado: 3.40.
NOCHE:
Platea: 3.40
Balcón: 2.40

ENTRADAS EN VENTA DESDE LAS 10 A. M.

MAÑANA Matinée "BLANCA NIEVES Y LOS 7 ENANITOS". Tarde y Noche: "RAPSODIA DE JUVENTUD". MARTES: "EL SECRETO DE VIVIR" y "SOLO LOS ANGELES TIENEN ALAS". MIERCOLES: "MUCHACHAS QUE ESTUDIAN", JUEVES: CAUTIVO DEL DESEO".

LUNES 1.º de ENERO, único día
Louise
por GRACE MOORE

BAQUEDANO HOY

ESPECIAL 6.30.
NOCHE 10 P. M.

SU MAJESTAD EL AMOR

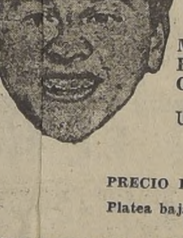

con
MICKEY ROONEY
FRANCHOT TONE
GLADYS GEORGE

Una graciosa comedia de risa
(Mayores)

PRECIO DE LAS LOCALIDADES:
Platea baja, $ 6; Platea alta, $ 4.60; Paraíso, $ 1.40.

HOY DOMINGO, A LAS 3 P. M.— GRANDIOSA MATINEE PARA MENORES.— Shirley Temple hablando castellano en "ESTRELLITA DEL FARO". Además, fin de "MANDRAKE EL MAGO" y programa cómico.

T. ITALIA

CUADRUPLE MATINEE (menores): James Cagney en EL VALIENTE DE OKLAHOMA, UN TORERO YANQUI, LA ARAÑA NEGRA (3.a) y AVENTURAS DE BUCK ROGERS (1.a).

ESPECIAL Y NOCHE DOBLES (mayores): Bette Davies en EL SECRETO DE VIVIR". Además, ANGLES CON CARAS LIMPIAS.

CENTRAL - SANTA LUCIA

MAÑANA
Tarde y Noche

Heroico

Una epopeya sin parangón!

Un drama de aventuras como el cine no ha hecho hasta ahora otro parecido, en que hombres valientes se baten y luchan con desprecio a la muerte, mientras llevan en sus labios el beso de la mujer amada.

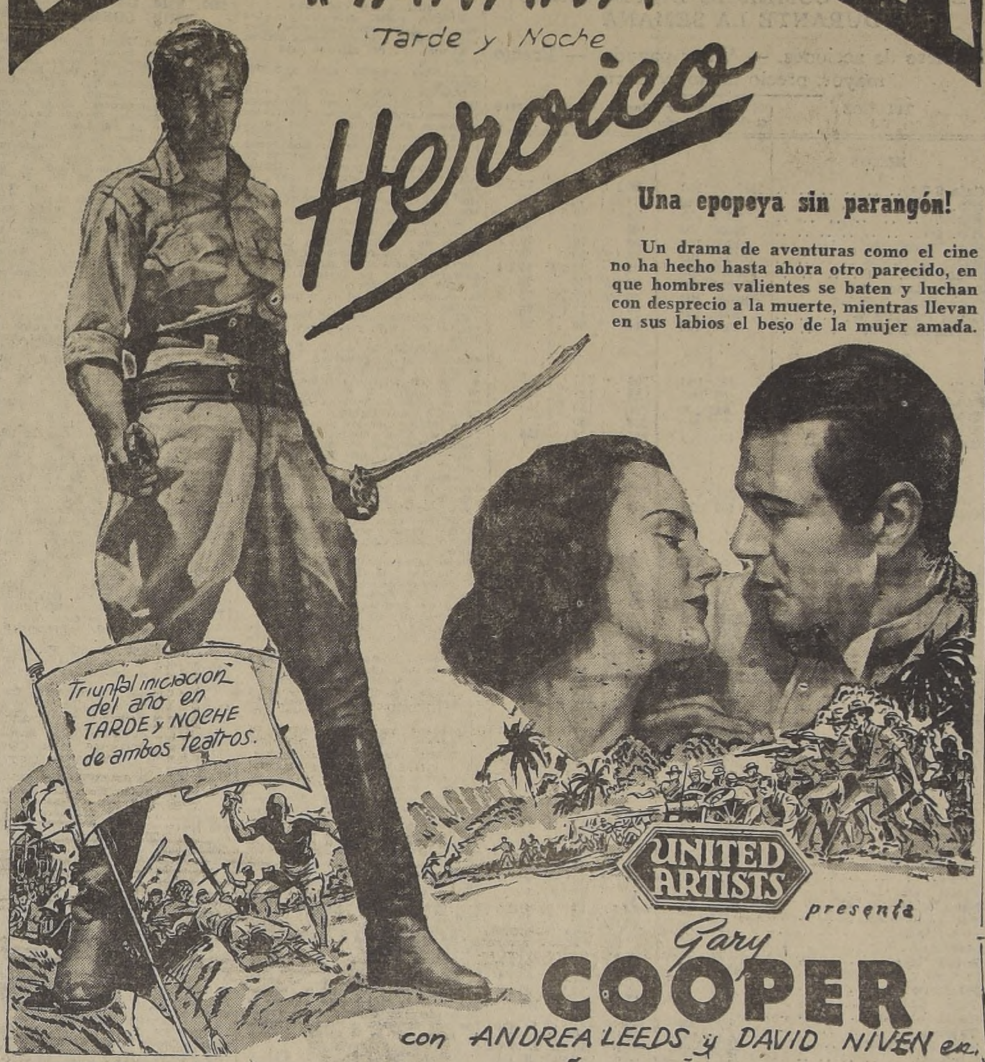
Triunfal iniciación del en TARDE y NOCHE de ambos teatros.

UNITED ARTISTS presenta
Gary
COOPER
con ANDREA LEEDS y DAVID NIVEN en

EL MIEDO DE MORIR

(THE REAL GLORY)

"La Primera Legión" magistral revelación del Teatro Moderno

Un acontecimiento artístico extraordinario ha de constituir el estreno de la "La Primera Legión" una de las más notables producciones del teatro norteamericano y considerada por la crítica universal como una de las enjundiosas comedias del teatro moderno. Esta sugestiva comedia en cuyo reparto intervienen únicamente artistas masculinos aborda un tema místico de gran acento humano. En ella, con singular maestría, Emmet Lavery, su autor, traza el drama de unos religiosos jesuitas en forma desconcertante. Esta obra ha merecido los más enaltecedores comentarios y será presentada en el Teatro Municipal en forma magistral por el elenco masculino de la compañía Ortega Mendoza, bajo la dirección artística de Carlos Díaz de Mendoza.

ROBUROL

sea por inyecciones como para tomar, es el verdadero remedio del árbol respiratorio (bronquios, pulmones), catarros, toses, asma, tuberculosis, debilidad. Recomendado por los médicos. Base: Lecitina. Yodo Guayacolado

TEATRO MUNICIPAL

(Fono 84407).
BRILLANTE TEMPORADA DE LA COMPAÑIA DE ARTE
ORTEGA — MENDOZA
HOY: DOMINGO 31 DE DICIEMBRE.— TRES FUNCIONES

MATINEE 3 P. M.— La divertida comedia de L. Fodor **"ATREVETE, SUSANA"**

ESPECIAL: 6.30 P. M.— Grandioso éxito de la comedia de G. Martínez Sierra: **"AMANECER"**

NOCHE: 10 P. M.— La comedia de D. Nicodemi.— Un gran problema social: **"EL VUELO"**

MAÑANA: TRES FUNCIONES.— RESERVE SU LOCALIDAD.

Festival beneficio pro Sindicato de Actores Teatrales de Chile

La directiva del Sindicato de Actores continúa recibiendo adhesiones de los más calificad elementos de los elencos activ que trabajan en la capital y qu deberán presentarse, oportun mente en el escenario del Teatr Esmeralda en el festival que organiza a beneficio de la institución y que cuenta con el en tusiasta auspicio de la entida chilena "Cóndor".

METRO
HOY
3.P.M. 6.30 y 10.PM

¡LA MEJOR PELÍCULA DE ESTA TEMPORADA!

ROBERT DONAT
en
Adiós,
MISTER CHIPS
con GREER GARSON

HOY DOMINGO, A LAS 11 DE LA MAÑANA
GRANDIOSA MATINEE INFANTIL
1.o Función financiera
2.o La oruga de venga
3.o Sinfonía romana
4.o Fiesta de bomberos
Intermedio
5.o Noticiario
6.o La jarra misteriosa
7.o Exposición canina
8.o La flotilla de cascarones.
9.o El cochino práctico
PRECIO UNICO: $ 2.60

ADEMAS
HOY
Funcion de Año Nuevo
A LAS 12.45 de la madrugada
con
Adios,
MISTER CHIPS

Los éxitos obtenidos en años anteriores, con esta función especial, para festejar el AÑO NUEVO y la grandeza misma de la superproducción "Adios, Mister Chips", como el insistente pedido de nuestra clientela son los tres factores que nos llevan a seguir con esta ya tradicional función de madrugada.

Por el número de localidades adquiridas o reservadas, podemos adelantar que la función de esta noche se transformará en el acontecimiento social y artístico más grande del nuevo año que comienza.

Recomendamos retirar con tiempo las localidades. Nuestras boleterías estarán abiertas durante todo el día de hoy, desde las 10 de la mañana.

GUIA DEL ESPECTADOR, TEATROS, CINES Y VARIEDADES

TEATROS

BALMACEDA. — Artesanos 841. — Teléfono 88768.— Compañía Revistas "Cóndor". — Matinée: Legión perdida; King-Kong, y Camino del Oregón, 6.a función. Vermouth y noche: "El casamiento de don Romulio". Cine: El rancho del Pinar.

CARRERA. — Avenida Bdo. O'Higgins 251.— Télef. 86685.— Compañía Music Hall y Revistas.— Matinée, vermouth y noche: "Lo que trajo Santa Claus" y "Montero en el año 13".

CAUPOLICAN. — San Diego con Coquimbo.— Fono 51376. — Matinée, vermouth y noche: Chan y Compañía de Variedades.

IMPERIO. — Estado N.o 239. Teléfono N.o 0130.— Compañía de Comedias Alejandro Flores. — Matinée y vermouth: "La mujer X". Noche "Llegan parientes de España".

MUNICIPAL. — Agustinas esq San Antonio. — Teléfono 84407. Compañía Ortega - Mendoza. — Matinée: "Atrévete Susana". Vermouth y noche: "Amanecer". Noche: "El vuelo".

PORTUGAL. — Av. Portugal con Diez de Julio.—Fono 51473.— Matinée, vermouth y noche: Compañía Nacional de Variedades.

CINES

ALMAGRO. — Plaza Almagro. — Teléfono N.o 83425. — Matinée: Melodías del Sur; Esclavos del oro; Mandrake el mago, 5.a, y Potro Pinto, 3.a función. Vermouth y noche: [illegible] del deseo y Corazones [illegible]

ALCAZAR. — Brasil esquina Compañía. — Teléfono 80122.— Matinée: La regata triunfal; La ley de los llanos, y Conquistando el Universo, 4.a función. Vermouth y noche: Dos bobos en Oxford.

AMERICA. — Ñuble 390. — Teléfono 52443. — Matinée: El valiente de Oklahoma; Wong en el barrio chino; Camino del Oregón, y Mandrake el mago, 4.a función. Vermouth y noche: La inmaculada; Los matasanos y Tres chiflados.

APOLO. — Juan Vicuña N.o 753. — Teléfono N.o 51746. — Matinée: Blanca Nieve y Cuatro plumas. Vermouth y noche: Camino del Oregón; El Potro Pinto; Fuí una aventurera y Madreselva.

AVENIDA.— Vicuña Mackenna 624. — Teléfono 84966. — Matinée: El maestro Levita, y Conquistando el Universo, 2.a función. Vermouth y noche: Muchachas que estudian; El hundimiento del "Graf von Spee" y La sombra del muerto.

Avda. MATTA. — Avda. Matta 613. — Teléfono N.o 51455.— Matinée: Beau Geste; Ruta del Oregón, 5.a; Copey en sociedad, y Araña negra, fin. Vermouth: La última confesión y Mi hombre. Noche: Mi hombre y Agregados.

BLANCO ENCALADA. — B. Encalada 28.—Teléfono 91787. — Matinée: Angeles con caras sucias; Madrake el mago; Campeón de polo y la Ruta del Oregón. Vermouth y noche: Corazones con alas y Héroes del Marne.

BAQUEDANO.— Plaza Baquedano.— Teléfono N.o 65050. — Matinée: Estrellita del Faro; Mandrake el mago, fin y Programa cómico. Vermouth y noche: Su Majestad el Amor.

BOLIVAR. — San Francisco con Tarapacá.— Fono 60985. — Matinée: Andy Hardy se enamora; Pájaros bobos; Camino del Oregón y Mandrake el mago. Vermouth y noche: Placer de tontos y Agregados.

BRASIL. — Avda. Brasil esq. Huérfanos. — Teléfono 80308.— Matinée: Beau Geste y Bulldog Drumond en Africa. Vermouth y noche: Placer de tontos; Noticiario Eclair N.o 50; La guerra ruso finlandesa Bombardeo de Helsinki y Sucesos argentinos N.o 59.

CAPITOL. — Avda. Independencia 224.— Teléfono 89581. — Matinée: Caviar para Su Excelencia; Traficantes de carne humana y Programa cómico. Vermouth y noche: Rapsodia de juventud y Variedades.

CENTRAL. — Huérfanos N.o 930. — Teléfono N.o 66940. — Matinée, vermouth y noche: Dos bobos en Oxford.

COLISEO.— Arturo Prat con Avda. Matta.— Teléfono 52225.— Matinée: La cieguita; Esclavos del oro y Torero yanqui. Vermouth y noche: Mi hombre y Muchachas que estudian.

CHILE. — Avenida Recoleta 2104. — Teléfono N.o 60728. — Matinée: El maestro Levita; La araña negra, 4.a, y Camino del Oregón, 7.a función. Vermouth y noche: Placer de tontos e Isla de perdición.

COUSIÑO.— San Ignacio N.o 1249.— Teléfono N.o 50657. — Matinée: El valiente de Oklahoma; Fang el temerario y Mandrake el mago. Vermouth y noche: Conflicto de dos almas, Dos corazones y una tonada, y La tragedia del "Graf von Spee".

COLON. — San Pablo esquina Maipú.— Teléfono 90577. — Matinée: Rapsodia de juventud; Conquistando el Universo, 3.a función y Programa de dibujos. Vermouth y noche: Muchachas que estudian; Hundimiento del "Graf von Spee" y El cautivo del deseo.

DIEZ DE JULIO. — Diez de Julio 319. — Teléfono 80836. — Matinée: Wong en el barrio chino; Noches tejanas, y Mandrake el mago. 1.a función. Vermouth y noche: Dos corazones y una tonada.

DIECIOCHO. — Dieciocho 14. — Teléfono N.o 83778. — Matinée: Melodías del Sur, Rapto al amanecer. Vermouth: Cautivos del deseo y Variedades.

ESMERALDA. — San Diego 1036. — Teléfono N.o 52153. — Matinée: Triunfo justifiero; Uña y carne; Aventuras Buck Rogers, 2.a función, y Mandrake el mago, 4.a función. Vermouth y noche: El rancho del Pinar y Conflictos de dos almas.

EXCELSIOR. — Av. Independeicia 1070.— Teléfono 60775.— Matinée: Blanca Nieve; Capitán furia y Araña. Vermouth y noche: Dos corazones y una tonada y Baile.

FRANKLIN. — San Diego N.o 2177. — Teléfono N.o 50754.— Matinée: Beau Geste; Aventuras de Buck Rogers 2.a función, y Mandrake el mago, 3.a función. Vermouth: Muchachas que estudian y Mi hombre. Noche: Programa sencillo.

HOLLYWOOD. — Av. Irarrazaval 2900.— Teléfono 42389. — Matinée: Rapsodia de juventud; Mandrake el mago, 6.a, y Conquistando el Universo, 4.a función. Vermouth y noche: El cautivo del deseo y Una mujer contra el mundo.

IDEAL CINEMA. — Mapocho 4117. — Teléfono N.o 92188. — Matinée: El hombre que se atrevió; Don disculpas; Mandrake el mago 1.a, y Camino del Oregón, 6.a función. Vermouth y noche: Dos corazones y una tonada.

INDEPENDENCIA.— Independencia 373.— Teléfono 62702. — Matinée: Esclavos del oro; Torero yanqui; Aventuras de Buck Rogers, 2.a, y Mandrake el mago, 3.a función. Vermouth y noche: Cautivo del deseo y Angeles con caras limpias.

IRIS.—Castro 130—Fono 80336 Matinée: Beau Geste; El embrujo del trópico y Programa cómico. Vermouth y noche: Placer de tontos y Vaya un amigo por Laurel y Hardy.

ITALIA. — Avda. Bilbao esq. Av. Italia.— Teléfono 41833. — Matinée: el valiente de Oklahoma; Torero yanqui; Araña negra, 3.a, y Aventuras de Buck Rogers, 1.a función. Vermouth y noche: Secreto de vivir y Angeles con caras limpias.

IMPERIAL. — San Diego N.o 1344. — Teléfono N.o 50964. — Matinée: Cuatro plumas; Araña negra y Ruta del Oregón. Vermouth y noche: Rapsodia de juventud y Su última confesión.

LO FRANCO. — Carrascal N.o 4644.— Teléfono N.o 92705.— Matinée: Perfecto ejemplar; La araña negra y Camino del Oregón. Vermouth y noche: Cruel es mi destino.

METRO.—Bandera con Unión Central.— Teléfono N.o 83361.— Matinée: vermouth y noche: Adiós Mr. Chips.

MINERVA. — Chacabuco N.o 78. — Teléfono N.o 91464. — Matinée: Idilio de un genio; Chin-Chin y La araña negra. Vermouth y noche: Angeles con caras limpias; Dos corazones y una tonada y "Graf von Spee".

MIRAFLORES. — Miraflores 378. — Teléfono N.o 66939. — Matinée: Amor que se desliza y Dos corazones y una tonada. Vermouth y noche: Rapsodia de juventud y El secreto de vivir.

MONUMENTAL. — Avda. B. O'Higgins 3943.— Fono 91555.— Matinée: Melodías del Sur; Tierra serrana; Mandrake el mago, 4.a, y Camino del Oregón, 7.a.

NACIONAL.— Avda. Independencia 801.— Teléfono 63568. — Matinée: Esclavos del oro; Casino infantil, y Mandrake el mago, 5.a función. Vermouth y noche: Mi hombre y Muchachas que estudian.

NOVEDADES.— Gral. Korner esq. Av. Portales.—Fono 90290.— Matinée: Melodías del Sur; La Cieguita; Mandrake el mago, 3.a, y El Potro Pinto, 2.a función. Vermouth y noche: Dos corazones y una tonada y Luces de París.

ÑUÑOA. — Avenida Irarrázaval 2706. — Teléfono 43152. — Matinée: Sueño de hadas y Honrarás a tu madre. Vermouth y noche: Dos corazones y una tonada y El secreto de vivir.

O'HIGGINS.— San Pablo con Cumming.— Teléfono N.o 86929. Matinée: Legión perdida; Mandrake el mago, 4.a función; Contrabando de guerra, y Robinson. 3.a función. Vermouth y noche: El rancho del Pinar y Capitán Benoit.

ORIENTE. — Providencia esq P. Valdivia. — Fono 41345. — Matinée: La regata triunfal; La ley de los llanos, y Conquistando el Universo, 4.a función. Vermouth y noche: Una noche de amor.

POLITEAMA. — Portal Edwards.— Teléfono N.o 89101. — Matinée: Mandrake el mago, 4.a; Contrabando de guerra, y Agonía del indio. Vermouth y noche: El rancho del Pinar y Capitán Benoit.

PRINCESA. — Avenida Recoleta 243. — Teléfono 35205. — Matinée: Hijos valerosos; El hombre que se atrevió y Camino del Oregón, 6.a función. Vermouth: Placer de tontos y Estrellita del Faro. Noche. Placer de tontos.

PROVINDENCIA. — Av. Manuel Montt 62.— Fono 43073.— Matinée: La escuadrilla de la aurora; Fang el temerario; La vuelta del zorro, 3.a función y Cómicas. Vermouth y noche: La posada maldita y Luces de París.

REAL.— Compañía N.o 1040. — Teléfono 65555. — A las 11: Dibujos y Cómicas. Matinee, vermouth y noche: Luisa.

RECOLETA.— Avenida Recoleta 597. — Teléfono 63874. — Matinée: La cieguita; Honor de vaquero; Aventuras de Buck Rogers, 1.a, y Mandrake el mago, 5.a función. Vermouth y noche: Mi hombre y Muchachas que estudian.

REPUBLICA. — Avda. República 239. — Teléfono 83613. — Matinée: El jugador y la dama; No se duerma profesor; Mandrake el mago y Ruta del Oregón. Vermouth y noche: Conflicto de dos almas y El proceso Lafarge.

RIALTO.— Av. Pedro de Valdivia 3346.— Teléfono 41667. — Matinée: Conflictos de dos almas y Cuatro plumas. Vermouth: Corazón con alas y Rapsodia de juventud. Noche: Corazones con alas.

SANTIAGO. — Merced N.o 839. — Teléfono N.o 66444. — Matinée, vermouth y noche: Quiso ser madre.

SELECTA. — Chacabuco N.o 1178.— Teléfono N.o 92194. — Matinée: El valiente de Oklahoma; Por unos ojos negros; Mandrake el mago, 2.a, y Camino del Oregón, fin.

STA. LUCIA. — B. O'Higgins esq. San Isidro. — Fono 89001.— Matinée: Una noche de amor, y Conquistando el Universo. 5.a función. Vermouth y noche: Una noche de amor.

VALENCIA. — Plaza Chacabuco. — Teléfono N.o 61557. — Matinée: El maestro Levita; Conquistando el Universo, 1.a, y Mandrake el mago, 3.a función. Vermouth y noche: Muchachas que estudian; El hundimiento del "Granf von Spee" y Amarga victoria.

VICTORIA. — Huérfanos esq. San Antonio.— Fono 86474. — A las 11 A. M.: Mandrake el mago. Matinée, vermouth y noche: Espionaje en acción.

EDICION DE PAGINAS

LA NACION

(EMPRESA PERIODISTICA "LA NACION" S. A.)

ULTIMA PAGINA DE ESTA EDICION

USTINAS 1269 — CASILLA 81-D.

SANTIAGO DE CHILE, DOMINGO 31 DE DICIEMBRE DE 1939

PRECIO EN TODO EL PAIS 60 CENTAVOS

INDUSTRIAS Y COMERCIO

La Semana Bursátil

ASPECTO DE LA PLAZA

Muy reducido fué el movimiento del mercado durante la semana.

Se transarón pequeños lotes de acciones en contados papeles Mineros, Bancos, Ganaderos, Industriales y Seguros.

En el primero de los grupos el grueso de las operaciones les correspondió a Amigos, Tocopilla, Andacollo, Chañaral, Disputadas y Punitaqui.

En Bancos se transaron, con preferencia, Italiano, Hipotecario y Español; en Ganaderos figuraron 300 Fuego y 400 Rupanco; en Industriales, las mayores ventas fueron sobre: Vapores, Papeles y Cartones, Ref. de Viña, Chilena de Fósforos, Sacos, Punta de Lobos y Tejidos El Salto, y en Seguros se hicieron 1396 Chilena Consolidada.

Los Bonos también se vieron faltos del mercado de costumbre. Se negoció por valor de 3.211.000 nominales.

La gran mayoría de los valores cerró con bajas. Hubo 16 alzas contra 38 descensos.

DIVIDENDOS NETOS REPARTIDOS DURANTE EL AÑO 1939

Banco Central
Enero 2, $ 35.20.
Julio 1.o, $ 34.40.
Banco de Chile
Enero 11, $ 8.80.
Julio 6, $ 8.50.
Banco Concepción
Enero 17, $ 3.08.
Julio 15, $ 2.58.
Bco. Comercial Curicó
Enero 17, $ 1.056.
Julio 14, $ 1.032.
Banco de Curicó
Enero 9, $ 5.00.
Julio 13, $ 5.00.
Bco. Español Liq.
Enero 16, (D. C.), $ 5.00.
Bco. Español Chile
Enero 9, $ 5.28.
Julio 10, $ 5.16.
Banco Edwards
Enero 11, $ 4.40.
Julio 12, $ 5.16.
Bco. Hipotecario Ch.
Enero 11, $ 7.92.
Julio 12, $ 7.74.
Bco. Hipotecario Valp.
Enero 14, $ 8.16.
Julio 15, $ 6.02.
Banco Italiano
Enero 16, $ 4.40.
Julio 11, $ 4.73.
Bco. Osorno y La
Enero 31, 6.16.
Julio 15, $ 6.02.
Banco de Talca
Enero 14, $ 5.00.
Julio 15, 5.00.

MINERAS

Bellavista
Enero 15, $ 1.00.
Mayo 15, $ 1.00.
Cerro Grande
Febrero 3, $ 1.10.
Diciembre 19, $ 1.72.
Disputada
Marzo 20, $ 5.84.
Diciembre 11, $ 2.00.
Galleguillos
Octubre 5, $ 0.50.
Loat
Marzo 27, $ 1.32.
Octubre 19, $ 1.72.
Merceditas
Marzo 6, $ 0.50.
Monserrat
Diciembre 27, $ 1.00.
Oploca
Mayo 15, $ 12.30.
Patiño Mines
D. Imp., Nov. 6, $ 2,5095.
Punitaqui
Enero 4, $ 0.88.
Abril 4, $ 0.88.
Julio 4, $ 1.032.
Octubre 4, $ 1.032.
Dic. 30, $ 1.032.
Schwager
Marzo 13, $ 0.88.
Junio 26, $ 1.72.
Octubre 20, $ 1.72.

GANADERAS

Aysen
Mayo 31, $ 1.72.
Diciembre 29, $ 3.44.
Cisnes
Marzo 11, $ 2.64.
Septiembre 11, $ 2.58.
Gente Grande
Marzo 13, $ 3.08.
Septiembre 13, $ 3.01.
Laguna Blanca
Febrero 28, $ 1.54.
Septiembre 25, $ 2.58.
Isla de Pascua
Marzo 31, $ 4.40.
Ñuble y Rupanco
Septiembre 28, $ 1.72.
Tierra del Fuego
Marzo 10, $ 9.24.
Octubre 3, $ 11.61.

INDUSTRIALES

Alcoholes
Junio 20, $ 0.86.
Alumbrado de Iquique
Marzo 5, $ 1.76.
Astilleros Las Habas
Febrero 1.o, $ 6.16.
Agosto 1.o, $ 6.88.
Austral de Electricidad
Marzo 1.o, $ 0.88.
Mayo 2, $ 0.352.
Septiembre 1.o, $ 0.86.
Botonera
Febrero (A), $ 4.47.
(B) $ 2.5168.
Catres
Marzo 28, $ 0.88.
Junio 26, $ 0.86.
Octubre 16, $ 0.86.
Diciembre 29, $ 1.29.
Cemento Melón
Enero 26, 3.52.
Marzo 13, $ 3.52.
Julio 3, $ 3.44.
Octubre 2, $ 3.44.
Diciembre 20, $ 3.44.
Cervecerías
Abril 3, $ 2.64.
Agosto 16, $ 3.44.
Diciembre 18, $ 2.58.
Cinzano Francisco
Octubre, $ 3.50.
Copec
Enero 9, $ 1.00.
Mayo 15, $ 1.00.
Agosto 21, $ 0.75.
Cristalerías
Febrero 21 o, $ 1.32.
Octubre 23, $ [illegible]
Chilena de Fósforos
Marzo 6, $ 0.88.
Septiembre 4, $ 0.86.
Chilena de Tejidos
Marzo 7, $ 2.64.
Debentures
Mayo 1.o (£), $ 2.962
Set. 1.o, (£), $ 2.8595
Mzo. 1.o (M/Cte.), $ 3.325.
Sept. 1.o (M/Cte.), $ 3,325.
Dropa
Mayo 12, $ 3.52.
Nov. 21, $ 3.44.
Electricidad Industrial
Marzo 16, $ 0.88.
Junio 16, $ 0.8694.
Septiembre 16, $ 0.86.
Diciembre 16, $ 1.00.
Bonos Electr. Industrial
[illegible] 10, $ 29.70.
[illegible] 10, $ 29.464.
Electro Metalurgica
[illegible] 25, $ 2.20.
[illegible] 7, $ 2.58.
Noviembre 5, $ 1.032.
Envases y Enlozados
Septiembre 1.o, $ 1.032.
Establecimientos químicos
Febrero 6, $ 1.32.
Agosto 16, $ 1.72.
Gas de Santiago
Enero 20, $ 2.64.
Julio 24, $ 2.5[illegible]
Gas de Valparaíso
Febrero 21, $ 2.75.
Agosto 21, $ 2.75.
Hucke Hnos.
Marzo 2, $ 0.88.
Junio 12, $ 0.86.
Septiembre 5, $ 0.86.
Noviembre 28, $ 0.86.
Huertos Negrete
Julio [illegible], $ 5.26
Industrial Compañía
Marzo 30, $ 1.76.

Junio 20, $ 2.58.
Diciembre 18, $ 1.29.
Imprenta Universo
Julio 17, $ 7.74.
Industrial Andes
Noviembre 6, $ 3.87.
Instituto Sanitas
Febrero 6, $ 2.00.
Agosto 7, $ 2.00.
Laboratorio Geka
Abril 25, $ 4.40.
Lamifún
Abril 3, $ 1.00.
Septiembre 1.o, $ 1.72.
La Rural
Enero 19, $ 3.52.
Julio 18, $ 1.29.
Lechera Graneros
Febrero 25, $ 0.88.
Septiembre 15, $ 0.86.
Lozas de Penco
Diciembre 28, 0.85.
Lino La Unión
Enero 13, $ 7.92.
Julio 15, 3.44.
Mademsa
Abril 1.o, $ 1.056.
Septiembre 14, $ 1.032.
Maestranza Chile
Abril 25, $ 1.32.
Diciembre 28, $ 0.86.
Madera Valdivia
Julio, $ 6.88.
Matadero Modelo
Abril 27, $ 0.44.
Marítima Chilena
Abril 29, $ 2.64.
Mecánica Industrial
Febrero 15, $ 1.76.
Agosto 10, $ 3.01.
Molinera Estrella
Enero 23, $ 8.80.
Julio 15, $ 8.60.
Octubre 18, $ 8.60.
Molinera El Globo
Marzo 22, $ 8.80.
Molinera Koster
Marzo 7, $ 2.64.
Abril 19, $ 2.64.
Julio 3, $ 2.58.
Octubre 3, $ 2.58.
Molinera San Cristóbal
Marzo 20, $ 5.28.
Septiembre 25, $ 7.74.
Nacional Oxígeno
Febrero 4, $ 4.00.
Abril 14, $ 4.00.
Junio 20, $ 4.00.
Agosto 4, $ 5.00.
Octubre 23, $ 5.00.
Paños Bellavista
Enero 4, $ 2.50.
Abril 19, $ 2.00.
Julio 3, $ 2.00.
Septiembre 30, $ 2.50.
Paños Concepción
Marzo 27, 0.88.
Agosto 24, 1.00.
Paños Flap
Septiembre 25, $ 1.032.
Paños Tomé
Junio 1.o, $ 0.86.
Septiembre 1.o, $ 0.86.
Diciembre 1.o, 0.86.
Paños y Uniformes
Enero 26, $ 0.88.
Mayo 13, $ 0.88.
Septiembre 1.o, $ 0.88
Papeles y Cartones
Febrero 3, $ 0.88.
Mayo 2, $ 0.88
Agosto 17, $ 0.88.
Noviembre 13, $ 0.86
Pizarreño
Marzo 29, $ 1.32
Agosto 14, $ 2.15.
Perfumería
Abril 5, $ 0.88.
Agosto 17, $ 0.516
Punta de Lobos
Abril [illegible], $ 1.00.
Junio 27, $ 1.00.
Septiembre 1.o, $ 1.50.
Diciembre 15, $ 1.50.
Renta Urbana
Enero 18, $ 2.552.
Abril 20, $ 2.552
Julio 18, $ 2.494.
Octubre 18, $ 2.58
Refinería de Viña
Enero 9, $ 1.25.
Marzo 6, $ 2.50
Mayo 6, $ 1.25.
Julio 6, $ 1.25.
Octubre 9, $ 1.25.
Sederías Viña del Mar
Junio 9, $ 1.29.
Fábrica de Sacos
Marzo 29, $ 1.76.
Agosto 7, $ 1.29.
Octubre 21, $ 0.86.
Diciembre 11, $ 86.
Tabacos
Marzo 27, $ 3.86.
Septiembre 29, $ 3.44.
Tattersall
Enero 17, $ 10.00.
Julio 31, $ 10.00.
Tejidos El Salto
Enero 3, $ 0.88
Julio 31, $ [illegible]
Noviembre 30, $ 0.86.
Termas Panimávida
Abril 15, $ 1.00.
Septiembre 8, $ 0.86.
Victoria de Pte. Alto
Abril 5, $ 1.32
Octubre 3, 1.29
Viña Concha y Toro
Febrero 18, $ [illegible]
Junio 22, $ 0.86.
Octubre 20, $ 0.86.
Volcán
Marzo 8, $ 1.32.
Junio 9, $ 1.29.
Septiembre 8, $ 1.29
Diciembre 7, $ 1.29.
Zig-Zag
Septiembre 1.o, $ 7.74.

Seguros

Alemania
Febrero 1.o, $ 3.168
Agosto 1.o, $ 3.096.
Alsacia
Enero 18, $ 6.16.
Julio 24, $ 6.02.
Araucanía
Febrero 13, $ 1.76.
Mayo 12, $ 1.32.
Agosto 10, $ 1.20.
Noviembre 9, $ 1.29.
Noviembre 27, $ 3.44.
Auxiliadora
Enero 18, $ 4.40.
Julio 24, $ 4.30.
Colonial
Febrero 1.o, $ 1.056.
Caja Reaseguradora (C)
Febrero 15, $ 35.20.
Julio 31, 34.40.
Catalana
Febrero 1.o, $ 4.40.
Julio 7, $ 6.02.
Central
Febrero 1.o, $ 1.32.
Agosto 1.o, $ 1.29.
Colón
Febrero 1.o, $ 4.40.
Julio 27, $ 1.72.
Comercial
Enero 31, $ 1.32
Confianza
Febrero 7, $ 1.32.
Mayo 17, $ 1.32.
Agosto 18, $ 1.29.
Noviembre 8, $ 1.29
Consolidada Gral.
Enero 31, $ 1.76.

BONOS Y TITULOS TRANSADOS EN LA BOLSA DE COMERCIO DE SANTIAGO DURANTE LA SEMANA

Número de acciones. — Valor pagado. — Precio mayor, precio menor y cierre

TITULOS	N.o de acciones	Valor pagado	Precio mayor	Precio menor	Cierre
BONOS					
Caja 6-3/4	1565000	100	76 1/2	75 1/4	76 1/2
Hip. 6-1	330000	100	77	76 3/4	77
Hip. 7-1	2000	100	79	79	79
Hip. 8-1	26000	100	89	89	89
Hip. Valpso. 6-1	35000	100	80	79	79 1/2
Bonos Eléctricos	105000	100	68 1/2	68	68
Deuda Int. 7-1	255000	100	78	77 3/4	77 3/4
Pavimentación 7-1	798000	100	76 1/2	76	76
Garantía F. G/F. 7-1	88000	100	75 1/2	75 1/2	75 1/2
Obras Públicas 7-1	6000	100	78	77 1/2	78
Debentures m cte.	1000	100	66	66	66
BANCOS					
Chile	195	100	290	288	288
Edwards	100	100	133	133	133
Español	200	100	150	150	150
Hipotecario	215	100	239	235	235
Italiano	400	100	135	132	133
GANADERAS					
Fuegos	300	£ 1	292	290	290
Rupanco	400	20	43	42	42
MINERAS					
Amigos	7000	2.50	2 1/4	2 1/4	2 1/4
Andacollo	5000	4	4 3/8	4 1/2	4 1/4
Bellavista	500	10	15	14 3/4	15
Cerro Grande	100	£ 0.15.0	20	18	18 1/4
Chañaral	3900	5	6 3/4	6	6
Disputada	3500	20	45 1/4	44	44
Lota	600	80	38	37 3/4	38
Merceditas	1000	10	5 7/8	5 3/4	5 3/4
Monserrat	1500	£ 1.5.0	18 5/8	17 1/8	17 1/8
Oploca	700	£ 1	99	92	93
Oruro	730	20	142	140	140
Patiño	400	D. 10	311	188	188
Punitaqui	2500	25	27	27	27
Schwager	100	£ 1	101	101	101
Tocopilla	8600	£ 1	74 1/2	72	72 1/2
INDUSTRIALES					
Alcoholes	900	10	9 1/4	9	9 1/8
Catres	325	20	44	41	41
Cervecerías	540	20	99	97	97
Ch. Fósforos	2550	25	37	37	37
Copec	1700	10	14	13 3/4	14
Elect. Ind.	100	50	49	48	48
Fáb. Sacos	2000	50	45	43 1/2	44
Fáb. Uniformes	1750	30	27	27	27
Gas Santiago	687	50	73 1/2	70	72
Mademsa	100	20	20 1/2	20 1/2	20 1/2
Paños Tomé	1300	20	38 1/2	38 1/2	38 1/2
Papeles y Cartones	4915	20	42	40	40 5/8
Pizarreño	200	20	48 1/2	47 1/4	47 1/4
Punta Lobos	2000	10	59	57 1/2	57 1/2
Renta Urbana	1200	100	177	174	177
Tabacos	1100	20	120	119	119
Tej. El SaltoR.	2608	20	30 1/2	30	30 1/2
Vapores	7830	40	122 1/2	117 1/2	118 1/2
Viña	2900	40	88	85 3/4	87 1/4
Vidrios Planos	400	10	10 3/8	10 1/8	10 3/8
Indac	100	20	29	28 1/4	29
SEGUROS					
Consolidada Gles.	1393	40	51	49 3/4	51

Diferencias de precios entre el 23 y el 29 de diciembre de 1939

De 54 títulos, subieron 16 y bajaron 38

SUBIERON

BONOS

Caja 6-3/4, de 75 1/2 a 76 1/2.
Hip. 6-1, de 76 3/4 a 77.
Hip. Valp. 6-1, de 79 a 79 1/2.

BANCOS

Edwards, de 131 a 133.

MINERAS

Bellavista, de 14 7/8 a 15.
Punitaqui, de 26 3/4 a 27.
Carlota, de 4 1/2 a 5.

INDUSTRIALES

Alcoholes, de 9 a 9 1/8.
Ch. de Fósforos, de 36 a 37.
Mademsa, de 20 a 20 1/2.
Indac, de 28 1/4 a 29.
Vidrios Pls., de 10 1/8 a 10 3/8.
Fáb. Uniformes, de 27 a 27 1/4.
Renta Urbana, de 176 a 177.

SEGUROS

Consolidada Gls., de 49 3/4 a 51.
Nacional, de 116 a 120.

BAJARON

Hip. 7-1, de 80 a 79.
Debentures m/cte., de 68 1/2 a 66.
Bonos Eléctricos, de 69 a 68.
Garantía F. G/F., de 76 a 75 y medio.
Pavimentación, de 76 1/2 a 76.
Obras Públicas, de 78 1/4 a 78.
Regadío 8-1, de 95 a 90.
Deuda Interna, de 77 7/8 a 77 tres cuartos.

BANCOS

Chile, de 291 a 288.
Hipotecario, de 239 a 235.
Italiano, de 135 a 133.

GANADERAS

Fuegos, de 292 a 290.
Rupanco, de 43 a 42.

MINERAS

Cerro Grande, de 20 a 18 1/4.
Chañaral, de 6 3/4 a 6.
Disputada, de 45 a 44.
Merceditas, de 5 7/8 a 5 3/4.
Monserrat, de 18 5/8 a 17 1/8.
Ocuri, de 26 a 25 1/2.
Oploca, de 99 1/2 a 93.
Tocopilla, de 73 1/2 a 72 1/2.
Andacollo, de 4 3/8 a 4 1/4.
Patiño, de 303 a 188.

INDUSTRIALES

Catres, de 44 a 41.
Cervecerías, de 98 a 97.
Copec, de 14 1/4 a 14.
Fáb. Sacos, de 45 a 44.
Melón, de 232 a 230.
Papeles y Cart., de 42 a 40 5/8.
Pizarreño, de 48 1/4 a 47 1/4.
Punta Lobos, de 59 a 57 1/2.
Tabacos, de 121 a 118.
Vapores, de 124 1/2 a 118 1/2.
Viña, de 88 a 87 1/4.
Lino, de 150 a 141.
Lozas Penco, de 23 3/4 a 23.

SEGUROS

Consolidada Vida, de 120 a 100.
Unión Chilena, de 800 a 770.

Junio 5, $ 0.86.
Septiembre 28, $ 0.86.
Consolidada Vida
Febrero 28, $ 2.00.
Julio 1.o, $ 2.00.
Cordillera
Febrero 1.o, $ 1.00
Junio 28, $ 3.00.
Española
Febrero 1.o, $ 4.40.
Julio 27, $ 2.58
Estrella
Febrero 1.o, $ 1.54.
Agosto 1.o, $ 1.29.
Franco Chilena
Enero 27, $ 2.74.
Octubre 4, $ 2.58.
Francesa
Enero 27, $ 2.20.
Germania
Febrero 13, $ 1.76.
Mayo 12, $ 2.32.
Agosto 10, $ 1.29.
Noviembre 9, $ 1.29.
Noviembre 27, $ 3.44.
Globo
Febrero 1.o, $ 1.76.
Julio 24, $ 1.72.
Industrial
Febrero 1.o, $ 11.44.
Agosto 1.o, $ 10.32.
Iberia
Febrero 1.o., $ 8.80.
Julio 27, $ 5.16.
Ibero Chilena
Febrero 1.o, $ 1.76.
Julio 24, $ 1.72.
Italia
Febrero 1.o, $ 2.64.
Febrero 1.o (Dev.), $ 1.56.
Julio 19, $ 2.58.
Mapocho
Enero 18, $ 17.60.
Julio 24, $ 17.20.
Nación
Febrero 1.o, $ 2.20.
Nacional
Enero 23, $ 2.50.
Abril 25, $ 2.50.
Julio 24, $ 2.50
Octubre 25, $ 2.50.
Nueva España
Febrero 1.o, $ 10.56.
Julio 27, $ 5.16
Previsión
Abril 18, $ 10.00
Julio 12, $ 10.00.

Previsora
Febrero 2, $ 2.64.
Protectora
Enero 18, $ 22.00.
Agosto 24, $ 21.50.
República
Febrero 1.o, $ 8.80.
Santiago
Enero 18, $ 5.28.
Julio 24, $ 4.30.
Territorial
Febrero 1.o, $ 17.60.
Julio 27, $ 4.30
Transandina
Marzo 30, $ 0.88.
Agosto 28, 0.86.
Unión Chilena
Enero 21, $ 36.96.
Julio 26, $ 36.12.
Unión Italo Chilena
Febrero 1.o, $ 1.76.
Agosto 16, $ 1.29.
Vasconia
Febrero 1.o, $ 3.52.
Julio 27, $ 1.72.

EQUIPAJES Y ENCOMIENDAS CONTRA REEMBOLSO DESPACHADOS POR FERROCARRIL, QUE HAN SIDO DEVUELTOS:

A ALAMEDA:

DESTINO	REMITENTE	CONSIGNATARIO
Linares	Eduardo Hortal	J. Bravo
Constitución	Besa y Cía. S. A. C.	B. Bravo
Constitución	Weskott y Cía.	T. Faúndez
Diuquín	Gath y Chaves Ltd.	J. Terram
Rancagua	Gath y Chaves Ltd.	L. Arriagada
Laja	Eduardo Hortal	M. de Salas
Laja	Instituto Seroterápico	C. Benavente
San Antonio	Kodak Chilena	J. Allendes
Yumbel	Weskott y Cía.	Salgado Hnos.
Linares	Casa Sorrel	F. Urrutia
Requegua (2)	Ibarra y Cía.	Manríquez
Requegua	Max Gluckmann	L. Manríquez
Rancagua	Víctor Chilena	C. Cora

A MAPOCHO:

DESTINO	REMITENTE	CONSIGNATARIO
San Felipe	Carlos Cesarman	L. Espinola
Cauquenes	Francisco Juillet	A. Gutiérrez
Los Andes	González y Rodríguez	J. Wortzmann
Los Andes	Saavedra, Bénard S. A. C.	L. Cabrera
San Carlos	Puga Hnos.	J. de la Fuente

A CARGA ALAMEDA:

DESTINO	REMITENTE	CONSIGNATARIO
Limache	Soc. Nac. de Agricultura	E. Beaumont

A YUNGAY:

DESTINO	REMITENTE	CONSIGNATARIO
Bulnes	Isaac Abuslemé	M. Yebu
Peralillo	Alfonso González	L. Larenas

A ÑUÑOA:

DESTINO	REMITENTE	CONSIGNATARIO
Inca de Oro	Agustín García	A. Visconti

Informaciones comerciales e industriales del exterior

(DE THE UNITED PRESS ASSOCIATIONS Y DE NUESTROS CORRESPONSALES EN EL EXTRANJERO)

BOLSA DE VALORES

NUEVA YORK, 30.—(U. P.) —Las acciones y los bonos abrieron hoy irregulares y moderadamente activos.

El mercado del algodón está cerrado hoy.

La libra esterlina abrió a 3.9562 dolares.

NUEVA YORK, 30.—(U. P) —La Bolsa de Valores cerró inanimada y estrechamente irregular, caracterizándose por nuevas ventas para evitar pago de impuestos y alguna ligera compra escogida. Los bonos cerraron irregulares. La mayoría de los mercados de productos estuvieron cerrados, con excepción de la junta de comercio de Chicago. Varios valores especiales marcaron nuevos altos valores para el año.

Las acciones de automóviles registraron bajas, las acciones de empresas de utilidad pública estuvieron firmes, las ferroviarias estuvieron irregulares y las cupríferas registraron baja de fracciones. Las noticias comerciales siguieron siendo favorables. Continuó la pausa por pascua.

El promedio industrial Dow Jones fué de 150.24 y el ferroviario de 31.80.

LIVERPOOL, 30 — (U. P). —No obstante la irregularidad de los precios, el mercado del trigo cerró el año con tendencia firme, a causa de indicios de cosechas escasas en las áreas de invierno de Argentina y Estados Unidos.

Las ofertas de los vendedores f. o. b. de trigo canadiense fueron como 6 peniques por quarter más bajas, mientras que las de trigo australiano fueron 9 peniques más elevadas, a consecuencia de reanudarse la demanda en el Lejano Oriente.

Los negocios en esta plaza estuvieron limitados por la influencia de las fiestas, pero Escandinavia compró sostenidamente trigo canadiense.

Hubo tendencia de baja en Estados Unidos producida por el tiempo desfavorable en el oeste canadiense y el anuncio del Departamento de Agricultura de Wáshington, suspendiendo la subvención a la exportación de trigo desde el miércoles próximo, excepto a las Filipinas.

Francia informa que está bien avanzada la siembra, Rumania tiene una superficie bastante regular y Yugoeslavia dice que la cosecha en general está en buenas condiciones para resistir un riguroso invierno.

El maíz argentino y sudafricano estuvo 3 peniques por quarter más bajo. Por otra parte, las ofertas norteamericanas fueron en general 3 peniques más altas, porque el tiempo frío estimula el consumo y se consideran favorables los compromisos para exportar al Continente, incluyendo 250,000 bushels a Holanda.

La avena experimentó un alza sensacional. Las mejores calidades se cotizaron a 48 chelines el quarter, en comparación con 33 un mes atrás. A consecuencia de las persistentes alzas, la avena será tomada bajo control del Gobierno en el futuro inmediato. Las ofertas de la importada f. o. b. fueron ligeramente más bajas a causa de la limitada demanda.

A causa de las fiestas, la linaza estuvo en calma y la de Calcutta se ofreció para embarque en enero y febrero alrededor de 5 chelines por tonelada más barata, aunque la la Bombay nominalmente no varió. Los embarcadores de linaza argentina la ofrecen de la nueva cosecha c. i. f. casi sin variación.

NUEVA YORK, 30. —(U. P.) — Los valores bursátiles cerraron irregulares y en calma, los bonos irregularmente de alza y los bonos del Gobierno de Estados Unidos irregulares.

El mercado del algodón cerrado.

Los cereales cerraron firmes.

La libra esterlina se cotizó a 3.9532 dólares.

Las ventas de acciones se totalizaron en la cantidad de 660.000.

NUEVA YORK, 30.—(U. P.). —Los valores bursátiles cerraron irregulares y en calma, los bonos irregularmente de alza y los bonos del gobierno de Estados Unidos irregulares.

El mercado del algodón estuvo cerrado.

ACCIONES Y BONOS

NUEVA YORK, 30. —(U. P.).—Los valores que se mencionan a continuación se cotizaron a los siguientes precios:

Allied Chemical, 176 1/2; American Can, 113 3/4; American Foreign Power, 1 7/8; American Metals, 24; American Radiator, 10 1/8; American Smelting, 50 3/4; American Tel. y Tel., 170 7/8; American Tobacco, 86 3/4; American Woolen, 9 3/8; Anaconda Copper, 29 3/4; Andes Copper, no se cotizó; Armour Delaware Pref., no se cotizó; Armour Ill. (A), 5 1/2; Armour Ill. (Prior P.), no se cotizó; Atlas Corporation, 8 5/8; Bendix Aviation, 31; Bethlehem Steel, 80 7/8; Canadian Pacific, 4 3/4; Case Threshing Machine, 73; Cerro de Pasco Copper, 37 3/4; Chile Copper, no se cotizó; Chrysler Motors, 89 1/2; Columbia Gas, 6 1/2; Consolidated Edison, 30 5/8; Continental Can, 42; Cuban American Sugar, 7 5/8; Du Pont de Nemours, 182; Eastman Kodak, 167 7/8; Electric Power y Light, 0 7/8; Continental Steel, 28 3/8; General Electric, 40 3/8; General Food, 48; General Motors, 54 1/2; Gillette, 6 1/8; Goodyear Rubber, 23; Hudson Motors, 5 3/8; International Busines Machines, 185 5/8; International Harvester, [illegible]; International Nickel, 36 5/8; International Tel. y Tel. Foreign, 4 1/8; International Tel. y Tel. Domestic, 4 3/8; Kennecott Copper, 37 1/4; Kroger Grocery, 28 3/4; Lambert Corporation, 15 3/4; Lehmann Corporation, 22 5/8; Loew, 35 5/8; Lone Star Cement, 46; Missouri Kansas Texas Acc. Pref., 4; Montgomery Ward, 55 1/4; National Cash Register, 15 1/2; National Lead, 19 7/8; New York Central, 18 1/4; North American Corporation, 22 3/4; Otis Elevator, 17 1/4; Pacific Gas, 33 7/8; Pan American Airways, 19 1/4; Paramount Pictures, 7 5/8; Patiño Mines, 6 3/8; Pennsylvania Railroad, 23 3/8; Phillips Pet, 41 1/2; Public Service New Jersey, 40 3/8; Radio Corporation, 5 3/8; Socony Vacuum, 12 1/8; Standard Brands, 6; Standard Oil California, 24 7/8; Standard Oil Indiana, 26 3/8; Standard Oil New Jersey, 43 7/8; Swift and Co., 22; Swift International, 32; Texas Corporation, 44 1/2; Texas Gulf Sulphur, 32 3/4; Reo Motors, 1 3/4; Unión Carbide, 86 3/4; Unión Pacific, 94 1/2; Unied Aircraf, 46 3/4; United Fruit, 85 1/4; United Gas Improvement, 14 1/2; United States Leather, no se cotizó; United States Smelting, 61; United States Steel, 68 1/8; Warner Brothers, 3 5/8; Warren Bros. 1 3/4; Westinghouse Electric, 116 3/4; Woolworth, 38 1/4; American Gas, 38 1/2; Brazilian Traction, no se cotizó; Electric Bond y Share, 7 5/8; Niágara Hudson Power, 5 3/4; United Gas, 1 3/4; Bankers Trust, 58 1/2; Chase National Bank, 35 3/4; First National Bank Boston, 46 3/4; National City Bank, 28 1/2; Chile Bonos 6 o/o, 1960, 17; Chile Bonos 6 o/o, 1961, 17; Chile Caja 6 o/o, 1931, no se cotizaron; Chile Caja 6 1/2 o/o, 1957, 15.75; Chile Caja 6 3/4 o/o, 1961, no se cotizaron; Chile Caja 6 o/o, 1961, no se cotizó; Chile Caja 6 o/o, 1962, no se cotizó; Perú Bonos 6 o/o, 1960, 9.37; Perú Bonos 6 o/o, 1961, 9.25; Perú Bonos 7 o/o, 1962, 9.62; Lautaro 4 o/o, 1975, no se cotizaron.

Las ventas totales fueron de 660,000 acciones.

NUEVA YORK, 30.—(U. P). —Los valores que se mencionan a continuación se cotizaron a los siguientes precios:

Addressograph Multigraph Co., 17 3/4; Allis Chalmers, 40 1/4; American Car y Foundry, 31 3/4; Blaw Knox Co., 10 1/2; Bridgerport Brass Co., 11 3/8; Congoleum Nairn, 23 1/4; Eagle Pitcher Lead Co., 11 1/2; Glidden Company, 17; Goodrich Company B. F., 19 1/2; Hecla Mining, 6 3/8; Hudson Bay Mining y Smelting, 25 3/4; Hupp Motor Car Corp., 1; Inspiration Copper, 13 1/4; Nationllers, 24 1/8; North American Avianal Acme Co., 15; National Distillion Inc., 25 3/4; Ohio Oil, 6 5/8; Remington Rand, 9 7/8; Republic Steel, 22 3/4; Servel Inc., 15 1/2; Stone y Webster, 11 3/8; Tinker Roller Beaking Co., 59 1/2; Twentieth Century Fox Films, 12; Underwood Elliot Fisher, 38 3/4; United State Gypsum, 83 1/4; United State Rubber, 48; Weston Electrical Instrument, 28 1/4; Westinghouse Air Brake, 27 3/4; Atlantic Coast Line, 22 1/4; Boeing Airplane, 21 7/8; Chesapeake Corp., 44 1/4; Consolidated Aircraft, 28 7/8; Curtiss Wrights, 29 5/8; Irving Trust, 12 1/4; John Manville, 72 1/4; Martin Glen Aircraft, 40 1/2; United Airlines, 18.

ANGLO CHILEAN

LONDRES, 30 — (U. P.). — Las acciones de la Anglo Chilean Nitrate y Co. se cotizaron a razón de £1.

LAUTARO NITRATE

LONDRES, 30 —(U. P.). — Las acciones ordinarias letra (A) de la Lautaro Nitrate y Co. se cotizaron a razón de 4 chelines y 6 peniques.

PLATA

LONDRES, 30 — (U. P). — El mercado de la plata permaneció cerrado.

FERTILIZANTES

NUEVA YORK, 30.—(U. P.) — Los fertilizantes que se mencionan a continuación se cotizaron a los siguientes precios:

Azufre, 20.50; salitre sódico, 27.00; ácidos fosfatos superfosfatos, 16 o/o, 8.00; potasa muriato, 22.00 dolares por tonelada por 20 k. de 80 o/o; sulfato de potasa, 36.25 dolares por tonelada de 95 o/o; sulfato de soda 19.00 dólares por tonelada.

ANGLO CHILEAN

NUEVA YORK, 30. —(U. P.) —Los bonos de la Anglo Chilean Nitrate del 4 1/2 o/o de emisión de 1967, se cotizaron a razón de 38.50 dólares.

CAMBIOS DE NUEVA YORK

NUEVA YORK, 30 —(U. P.) —He aquí los cambios de hoy al cierre:

La libra esterlina, al contado, 3.9575; la libra esterlina, a 30 días, 3.9437; la libra esterlina, a 60 días, 3.9250; la libra esterlina, a 90 días, 3.9050; 100 chelines austriacos, no se cotizaron; 100 belgas, 16.77; 100 coronas dinamarquesas, 19.33; 100 francos franceses, [illegible]; 100 marcos alemanes, 40.20; 100 florines holandeses, 53.28; 100 liras italianas, 5.05; 100 coronas noruegas, 22.73; 100 pesetas españolas, no se cotizaron; 100 coronas suecas, 23.83; 100 francos suizos, 22.435; 100 nacionales argentinos (no oficial), 22.70.

CAMBIOS DE LONDRES

LONDRES, 30.—(U. P.) —Cotizaciones de la libra esterlina en monedas extranjeras:

Estados Unidos, 4.03 dólares; Francia, 176.50 francos; Bélgica, 24.025 belgas; Alemania, no se cotizó; Finlandia, 201 marcos vendedor; Austria, no se cotizó; Holanda, 7.55 florines; Italia, 78 liras; Suiza, 17.875 francos; Suecia, 16.80 coronas; Noruega, 17.70 coronas; Dinamarca, 20.437 coronas; España, 38.25 pesetas (nominal), vendedor; Japón, 14.312 peniques; Argentina, 17.75 nacionales por libra; Checoeslovaquia, no se cotizó; Portugal, 108 escudos.

CAMBIO LIBRE

BUENOS AIRES, 30 — (U. P.).— Cotizaciones del Cambio Libre:

(Comprador)

Dólar, 4.38 1/2; libra esterlina, 17.35; cien francos franceses, 9.78; cien liras, 22.15; cien pesetas, no se cotizaron.

(Vendedor)

Dólar, 4.40 1/2; libra esterlina, 17.43; cien francos franceses, 9.88; cien liras, 22.22; cien pesetas, no se cotizaron.

METALES

NUEVA YORK, 30. —(U. P.) —Al cierre de las operaciones en el Mercado de Metales, los precios quedaron como sigue en centavos por libra.

Antimonio en barras, 99 o/o, a 14 centavos por onza; bismuto, en barras, 99 o/o, a 1.25 centavos por onza; plata norteamericana, 99 o/o, a 34.75 centavos por onza.

NUEVA YORK, 30.—(U. P.) — Al cierre de las operaciones en el mercado de metales, los precios quedaron como sigue en centavos por libra:

Zinc, 6.39; plomo, 5.50; tungsteno, 1.85 (la libra); bismuto, 1.25; estaño: cerrado hasta nuevo aviso; plata, 34.75 (centavos por onza); cobre: el mercado de este metal cerró para el interior sostenido y su precio fué de 12.50; exterior cerró también sostenido y su precio final fué de 12.30 y 12.50.

CEREALES

CHICAGO, 29. —(U. P.). —Cotizaciones de los cereales en dólares por bushel:

Trigo: mayo, 1.04; julio, 1.01 1/8; maíz: mayo: 0.58 3/4; julio, 0.59 1/8; avena: mayo, 0.39 5/8; julio, 0.35.

WINIPEG (CANADA), 30.—(U. P.): —Cotizaciones de los cereales en dólares por buhel:

Trigo: diciembre, 0.85; mayo, 0.88 7/8; avena: diciembre, 0.40 1/2; mayo, 0.40 1/4.

BUENOS AIRES, 30. —(U. P.). — Hoy no hubo cotizaciones de cereales en esta plaza.

AZUCAR

NUEVA YORK, 30.—(U. P.). —El mercado del azúcar permaneció cerrado.

CAUCHO

NUEVA YORK, 30.—(U. P.).— Al cierre de las operaciones en el mercado del caucho en bruto, se registraron los siguientes precios en centavos por libras:

Caucho en planchas, 10.[illegible]; latex-creppe, fino, para entrega inmediata, 20.50; latex-creppe, grueso, 20.2[illegible]; up-river, fino, en el lugar de la producción, 18.50; up-river [illegible] para entrega inmediata, 16.25.

LINAZA

DULUTH, 30.—(U. P.) — La linaza se cotizó en este mercado, para entrega en mayo a razón de 2.07 dólares por bushels.

WINIPEG (CANADA), 30. —(U. P.) —La linaza se cotizó en este mercado, para entrega en diciembre a razón de 1.93 [illegible] dólares por bushels.

CUEROS

NUEVA YORK, 30. —(U. P.) —El mercado de cueros de frigoríficos permaneció cerrado.

ALGODON

NUEVA YORK, 30. —(U. P.) —El mercado permanecerá cerrado hasta el martes.

LIVERPOOL, 30. —(U. P.) — El mercado del algodón permanecerá cerrado hasta el martes.

NUEVA YORK, 30. —(U. P.) —El mercado del algodón de esta plaza permaneció cerrado.

NUEVA ORLEANS, 30. —(U. P.) — El mercado del algodón de esta ciudad permaneció cerrado.

Cambios fijados por el Bco. Central de Chile

30 DE DICIEMBRE DE 1939

	Valor en m/cte.	Cambio Compens.
Dólar	19.37	
£	75.15	
Lira	0.98	1.274
Belga	3.256	4.233
Corona sueca	4.614	
Corona danesa	3.742	4.869
Florín holandés	10.320	13.418
Oro chileno	400.—	

MATADERO MUNICIPAL

ENCIERRA DE AYER

GANADO MAYOR

Bueyes	5
Novillos	130
Vacas	167
Vivos	44
Vara	25
Total	371

GANADO MENOR

Terneros	98
Corderos	2630
Cerdos	44
Caballos	5
Total	2777

PRECIOS DE LAS CARNES

Buey, 1.a clase	$ 3.60 a	3.80
Id. de 2.a	3.40	3.60
Id. de 3.a	3.10	3.30
Novillo, 1.a clase	3.90	4.10
Id. de 2.a	3.70	3.90
Id. de 3.a	3.40	3.60
Vaca, 1.a clase	3.70	3.90
Id. de 2.a	3.50	3.70
Id. de 3a	3.20	3.40
Ternero, 1.a clase	3.80	4.—
Id. de 2.a	3.60	3.80
Cordero, 1.a clase	3.—	3.20
Id. de 2a	2.80	3.—
Id. de 3.a	2.20	2.40
Cordero lechón	3.60	3.80
Oveja, 1.a clase	2.60	2.80
Id. de 2.a	2.40	2.60
Id. de 3.a	2.20	2.40
Cerdo, 1.a clase	4.60	5.—
Id. de 2.a	4.20	4.40
Id. de 3.a	3.60	3.80
Grasa en rama	3.50	3.80
Sebo de ovejuno	2.10	2.20
Magallanes	2.20	

CUEROS DE VACUNOS

Machos mayores de 34 K.	2.80
Machos menores de 34 K.	1.70
Cueros de cordero docena	120 a 144
Cuero de vaca, menor 37 K.	1.70
Cuero de vaca, mayor 37 K.	2.80

MODIFICACIONES DE CAPITAL DE LAS SOCIEDADES QUE SE INDICAN DURANTE EL AÑO 1939

BANCOS

Italiano: Emisión de 60.000 acciones a $ 115 en la proporcion de 1 por 3 entre los inscritos al 30 de junio.

SEGUROS

Catalana: Emisión de 10.000 acciones de $ 10 en la proporción de 1 por 2 entre los inscritos al 29 de marzo.

MINERAS

Amigos: Emisión de 200.000 acciones de $ 2.50 en la proporcion de 1 por 5 entre los inscritos al 15 de julio.

Bellavista: Emisión de 120,000 acciones de $ 10 en la proporcion de 1 por 5 entre los inscritos al 7 de julio, entregadas a los accionistas libre de pago.

Carmen: Reduccion del valor nominal de $ 2 a $ 0.50 y emision de 530.000 acciones de $ 0.50 entre los inscritos al 15 de julio.

Disputada: Emisión de 250.000 acciones de $ 20 en la proporción de 1 por 3 1/2 entre los inscritos el 21 de febrero.

Patino: Reparto de 2.160.000 acciones General Tin Investments, en la proporción de 8 por 5 entre los inscritos al 29 de diciembre, estimadas en New York en 4 dólares.

Taltal: Disminucion valor nominal de $ 10 a $ 8.

Marga Marga: Reduccion valor nominal de $ 5 a $ 2.50 y emision de 72,431 acciones a $ 2.50 en la proporción de 1 por 10, entre los inscritos el 15 de mayo.

INDUSTRIALES

Cinzano: Emisión de 17,500 acciones en la proporción de 1 por 2 entre los inscritos en noviembre, entregadas a los accionistas libre de pago.

Copec: Emisión de 800,000 acciones de $ 10, en la proporción de 1 por 2 entre los inscritos al 8 de enero.

Fósforos: Emisión de 115.556 acciones a $ 25 en la proporción de 1 por 4 entre los inscritos al 16 de junio, y 22,220 acciones vendidas en Bolsa.

Ferias Regionales Rancagua: Emisión de 33,340 acciones de 100 pesos.

Gas de Santiago: Emisión de 400.000 acciones de $ 50 en la proporción de 1 por 2 entre los inscritos al 28 de febrero.

Hucke Hnos.: Emisión de 100 mil acciones de $ 30 en la proporción de 1 por 3 entre los inscritos en diciembre 1.o.

Industrial: Emisión de 458,669 acciones de $ 20 en la proporción de 2 por 3 entre los inscritos al 15 de julio.

Imprenta Universo: Reducción valor nominal de $ 100 a 20, 5 nuevas por cada 1 y emisión de 250,000 acciones de $ 20.

Linos La Unión: Emisión de 20 mil acciones de $ 100 (1 por 2).

Mademsa: Emisión de 50.000 acciones de $ 20 (1 por 7), noviembre 2.

Maestranza Chile: Emisión de 45,000 acciones de $ 20 en octubre.

Molinera San Cristóbal: Emisión de 60.000 acciones de $ 100 (1 por 2) mitad liberada en octubre.

Pizarreño: Emisión de 87,500 acciones de $ 20 en febrero 6.

Punta de Lobos: Emisión de 82 mil 060 acciones de $ 10 en enero 16.

Sanitas: Emisión de 20,000 acciones de $ 50 1 por 2 en mayo 6.

Tabacos: Emisión de 375.000 acciones liberadas (1 por 4), diciembre 5.

Termas Panimávida: Emisión de 200,000 acciones de $ 20 liberadas.

Tindutex: Cuota de liquidación final de $ 0.50 en agosto 12.

Vidrios Planos: Disminución del valor nominal de $ 20 a $ 10 y emisión de 500,000 acciones de 10 pesos en junio.

Santiago, diciembre 29 de 1939.

SEGUNDO REMATE

Por acuerdo de los herederos de don Luis Brand K., se pondrá a remate el 9 de Enero de 1940, a las quince horas, la propiedad que posee la Sucesión en la calle San Isidro 41 de esta ciudad, por el bajo

MINIMUM DE $ 155.000.00

AVALUO FISCAL $ 158.200.00

Bases y antecedentes en el estudio del compromisario don Otto Krhan, Huérfanos 972, 5.o piso, Ofic. 508.

Llaves en San Isidro N.o 38.

"LA RURAL"

NUESTRA FERIA DEL MARTES 2 DE ENERO SE EFECTUARA

EL MIERCOLES 3.

SOCIEDAD EL TATTERSALL

Por ser día festivo el LUNES 1o DE ENERO, los remates en las distintas Ferias se efectuarán como se indica

FERIA "EL TATTERSALL"

MARTES 2, a la hora de costumbre.

FERIA DE PRODUCTOS

MARTES 2, a la hora de costumbre.

FERIA "SANTA ROSA"

LUNES 1.o, a las 2 P. M.

EL GERENTE

ndado el 14 de Enero de 1917
O XXIII N.o 8,069

LA NACION

(EMPRESA PERIODISTICA "LA NACION" S. A.) (M. C. R.)

EDICION EN TRES SECCIONES
SANTIAGO DE CHILE, DOMINGO 31 DE DICIEMBRE DE 1939
PRECIO EN TODO EL PAIS: 60 CENTAVOS

NUEVO TELEFONO DIRECTO
SECCION PROPAGANDA
88607

ENVIO BOLIVIANO DE ARTES ASTICAS AL SALON OFICIAL DE CHILE por Carlos Casassús

un acontecimiento
digno de celebrarse con
s más cálidas palabras
e fraternidad espiritual
, el Envío Boliviano de
al Salón Oficial,
cultad de Bellas Artes,
iversidad de Chile.
negable trascendencia
n efectiva de los
medio de sus ma-
artísticas, que di-
flor constante de su
acular y lo es doble-
que los caminos emi-
altruistas del arte,
sólida la compren-
los pueblos de por
compartir la trayec-

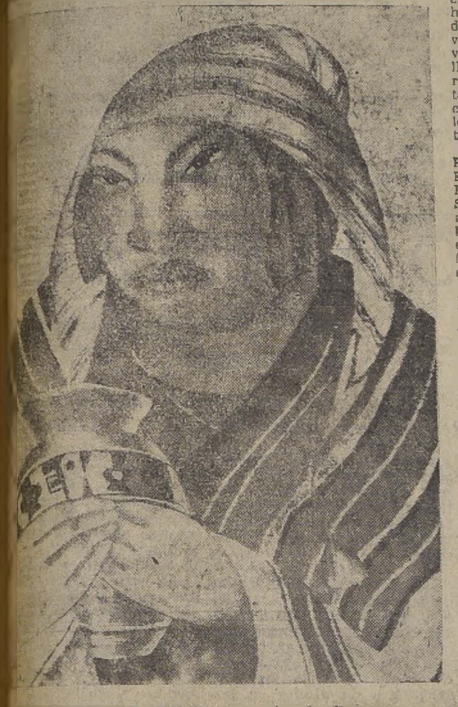

[illegible], de Cecilio Guzmán de Rojas

del progreso y de la cul-
n un continente de un
[illegible].
regreso de Bolivia
los años, declaramos, a la
que había sido una re-
n extraordinaria para
s el desarrollo artístico
ble autóctona que se es-
efectuando en el Altipla-
jo la eminente inspiración
al pintor Cecilio Guzmán
as, Director General de
Artes de ese país, tam-
anunciamos su visita a Chi-
, nos regocijamos de ello
goce estético que nos pro-
eran las 78 obras de arte
que se exhiben en dos
Palacio de Bellas Ar-
el martes último.
del país hermano
el proceso evolutivo del
iplano contemporáneo.
obras académicas, rea-
impresionistas, concluyen-
las que atestiguan la
ción de un sentido ameri-
, pasando por el motivo
mo vernacular, hasta lle-
profundizar el espíritu
ano con un sentido este-
onceptualmente propio.
igno de anotarse que es-

na de Cholas". Talla en maderas, Marina Núñez del Prado

crecimiento, de esta índole
, Bolivia, se efectúa
lo plástico, sino abar-
las ramas del arte, ha-
grado ya obras merito-
de la música, la li-
la danza y hasta la ar-
que ya endilga sus
de acuerdo con
plásticas y la búsqueda
viejos derroteros de las
aciones pretéritas america-

reconocer y subrayar
el arte plástico el que
en Bolivia esa corriente
ta, y es el que ha alcan-
desarrollo más comple-
las demás manifestacio-
s. Paladín de esta
ha sido el pintor Cecilio
de Rojas, a quien el
1929, el entonces Presidente
República de Bolivia, Dr.
ndo Siles, actual Embaja-
ese país en Chile, entre-
Dirección General de la
de Bellas Artes, que
de crear, atinado re-
to que ha sido de

enorme provecho para el arte americano. Guzmán de Rojas, ha servido ese importante cargo con talento previsor, ya que a él se deben todos los decretos y leyes que han defendido el patrimonio artístico del Altiplano y la catalogación de todas las obras de artes existentes en Bolivia, de la época de las civilizaciones del Tiahuanaco, incásica y colonial. A este artista también se debe la creación del Museo de Arte Retrospectivo de Potosí; dueño de una sólida cultura y preparación técnica que le han dado diez años de estudio en Europa, donde entre otras distinciones fué nombrado Miembro Correspondiente de la Academia de San Fernando de Madrid y donde fué Pensionado del Rey de España.

Antes de hacer una reseña sintética de los participantes en este Envío de Artes Plásticas, deseamos todavía anotar algunos detalles dignos de tenerse presentes, frente a estas obras de arte boliviano.

Por su situación geográfica el Altiplano tiene características cromáticas excepcionales, ya que, como lo dijo en una ocasión Guzmán de Rojas, no existe en cierto sentido la atmósfera como elemento anímico pictórico; es tal la transparencia, la luminosidad, la visibilidad en ese sector territorial, que el aire sin humedad hace desaparecer la atmósfera como elemento del paisaje; los términos no existen sino relativamente, pues los detalles distantes son tan evidentes como lo que pudiera determinarse como de primer término; la riqueza de colorido fuerte se debe a la falta de humedad atmosférica que suavice y espiritualice el paisaje, que es vigoroso y escueto por exceso de luz y transparencia.

Ahora, la raza aborigen, guarda en su mudo aislamiento, soberbia, una conciencia básica de su propia existencia a traves de los siglos, no le inmuta la civilización europea y su pretendida influencia en toda la cara de la tierra, ella existe con su apreciación propia de los seres y las cosas, se viste y calza con lo que producen sus manos, tiene sus conceptos defendidos sin luchar por defenderlos, vive su propia vida material y espiritual y no hay nada que la mueva en contrario, son hijos de este continente y sus características no admiten influencias extrañas sino en lo mínimo transitorio material; tiene su lenguaje, sus costumbres y creencias arraigadas e inamovibles; son hijos del sol y de la altura, miran con mirada diferente y desde lo hondo de su alma milenaria, tienen un enorme orgullo racial, y, en su silencio, rememoran y rumian las voces del silencio, que ellos solamente comprenden: sus instrumentos musicales dicen extrañas entonaciones de profunda emotividad, de pocos ritmos elocuentes; hay en su lenguaje palabras de una exquisita dulzura amorosa, y las canciones aborígenes son como un continuado y acariciador arrullo.

Estos pequeños grandes detalles hay que sentirlos y no olvidarlos, para considerar ventajosamente el goce estético que nos brinda el arte boliviano actual, en mucho parte presente en este Envío de Artes Plásticas, de tan novedosa entonación.

ARTISTAS QUE PARTICIPAN EN EL ENVIO BOLIVIANO

Casi imposible, por la limitación del espacio, es referirse y hacer un estudio de cada uno de los participantes en el Envío de Artes Plásticas de Bolivia, al 51.o Salón Oficial de Bellas Artes de Chile; pero lo haremos por orden alfabético, tratando de concentrar nuestro juicio y ajustarlo a la verdad de los antecedentes y merecimientos.

Alfredo Araujo Quezada. — Profesor de Decoración de la Escuela de Bellas Artes de La Paz, fino decorador y grabador. Sus grabados demuestran originalidad. Su aguafuerte "Tembladerani", atestigua la fuerza emotiva que hace sentir el misterio y grandiosidad de sus creaciones.

Rebeca de la Barra. — Profesora de Anatomía de la Escuela de Bellas Artes de La Paz. Su obra **"Retrato de una Chola"** es una excelente muestra de construcción que da mucho carácter a su obra.

Mary Chirveches. — Alumna de la Escuela de Bellas Artes de La Paz: Tiene grandes recursos y espontaneidad en la técnica de sus xilografías.

Gil Coimbra — Pintor autodidacta.— Manifiesta un excelente temperamento en sus acuarelas tratadas como gouaches.

David Crespo Castelú.— Profesor de Dibujo del Colegio Secundario de La Paz.— Es un fino pintor costumbrista que explota con gran sentimiento el folklore del Altiplano. Formidable caricaturista, fué el organizador del Primer Salón Nacional de Humoristas de 1936, que tanto éxito alcanzó en Bolivia. Presenta "Fiesta en el Altiplano", un óleo que dice de sus relevantes condiciones artísticas. Viene en representación de los Artistas de Bolivia en la Comisión que trae el Envío, casado con la poetisa Gloria Serrano cuyos dos libros estupendos, dentro de la misma tendencia artística, ha ilustrado maravillosamente.

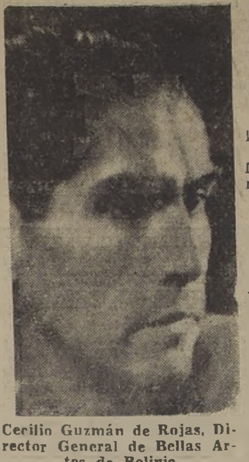

Cecilio Guzmán de Rojas, Director General de Bellas Artes de Bolivia

Rene Dalence — Alumno de la Escuela de Bellas Artes de Potosí. Es un fuerte temperamento que siente el ambiente colonial de su tierra. Presenta **"Callejuela Potosina"**, óleo.

Cecilio Guzmán de Rojas. — Ya hemos dado sus antecedentes. Presenta un conjunto de veinticuatro obras con su técnica propia y original, en su tempera, que es un tipo de pintura diferente del óleo y que se aviene perfectamente con la tendencia, en su sensación cromática. Es el producto de una fórmula propia, diferenciada en los tonos de la tempera clásica. En este conjunto de obras se puede apreciar ampliamente el maestro genial que hay en Guzmán de Rojas. Nuestro Museo podía adquirir algunas obras de este artista, que es el mayor prestigio pictórico de Bolivia, maestro de maestros en su país. Haremos una crítica aparte mas extensa de este artista.

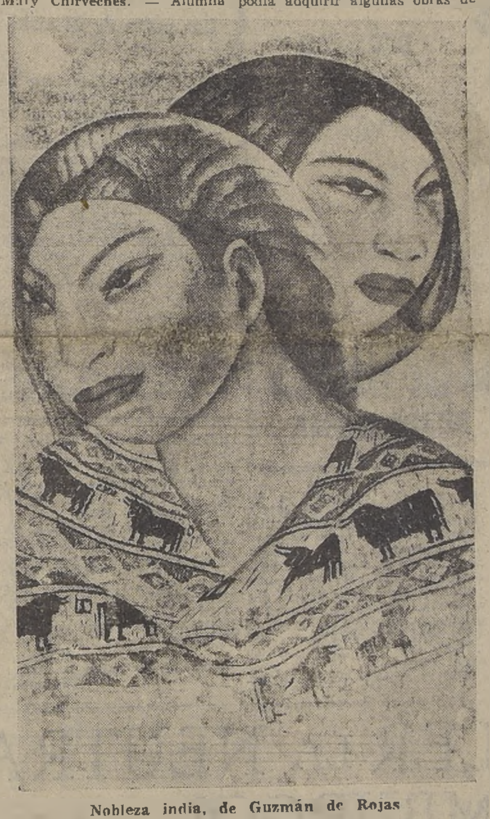

Nobleza india, de Guzmán de Rojas

Simón Heredia — Alumno de la Escuela de Bellas Artes de Cochabamba. Pintor impresionista de soltura técnica, puede apreciarse en su óleo "Plaza de Caiza".

Jenaro Ibáñez — Profesor de Crabado de la Escuela de Bellas Artes de La Paz. Es un vigoroso temperamento de grabador de grandes recursos técnicos. De mucho interés las seis obras que presenta y donde es posible admirar sus aguafuertes.

Reinaldo López.— Alumno de la Escuela de Bellas Artes de La Paz. Demuestra extraordinaria delicadeza decorativa ritmo y armonía en forma y color; gran sentido de composición. Técnica que hace renacer la encáustica. En sus cinco obras se puede apreciar su talento de gran porvenir.

Emilio Luján — Alumno de la Escuela de Bellas Artes de Cochabamba. Caricaturista agudo y de bases constructivas modernas.

Manuel Miranda Campos. — Alumno de la Escuela de Bellas Artes de La Paz. Pintor de gran sentido cromático, con una técnica interesantísima en encáustica, procedimiento de la Escuela de Bellas Artes de La Paz.

Manuel Montano. — Ex-profesor de la Escuela de Bellas

PASA A LA CUARTA PAGINA

Cecilio Guzmán de Rojas y su esposa en su taller de La Paz. Bolivia

---

"EL Y ELLA" por A. R. Henghan

Epoca actual. Escenario: la Naturaleza.

Personajes: El, Ella, la Luna, un Sapo y varias Ranas.

Acto I

LAS Ranas a la orilla de una charca, entonan su eterna melodía que consta de una sola nota. Un sapo, pequeño, de grandes ojos que relucen en su piel verdinegra, se oculta entre la yerba junto a un guijarro, sin tomar parte en el coro.

Cruje la hojarasca bajo unos pasos cautelosos y lentos que apenas trizan el silencio de la noche. Las Ranas callan súbitamente y dirigen todos sus ojos hacia sendero que como una cinta amarilla, serpenteando entre los árboles. El y Ella pasan estrechamente cogidos del brazo.

Rana 1.a—¿Vieron?

Rana 2.a—Como que para ver tenemos los ojos.

Rana 3.a—¡Cuán juntitos iban!

Rana 1.a—¿Qué buscarán a estas horas?

Sapo (colocándose de un salto entre ellas).—¡Yo sé! ¡Yo sé!

Rana 2.a—¡Cállate! ¿Qué haces aquí? Debieras estar durmiendo, vete.

Amedrentado, huye el sapo a su escondite.

Rana 1.a—Despuée de todo, ¿qué nos importa a nosotras? Cantemos.

Todas repiten: Cantemos.

Continúan las ranas el croar interrumpido.

Acto II

Las ranas prosiguen su rosario interminable. La Luna, delgada como un alfange, se retrata en la charca. Sólo se oye el cantar monótono.

Crujen nuevamente los gui[illegible] del sendero, y curiosas, las ranas callan p[illegible]ose a escuchar.

Pasan, El y Ella: no ya del brazo. Marchan algo separados y silenciosos. Todas las palabras y todos los deseos se han reconcentrado en sus ojos. En los de Ella hay alarma y sonrojo, en los de El, súplica y tenacidad. El sendero se dobla ocultándolos tras un árbol y las ranas se enderezan presurosas, interrogándose unas a otras:

—¿Vieron? ¿Vieron?

Rana 1.a—¿Qué habrá sucedido?

Rana 2.a—¡Sí! ¡Sí! ¿Y que sucederá?

Sapo (saltando al medio de la charca y salpicándolas a todas con el agua verde y lamosa)—¡Yo lo sé! El le pidió un beso y Ella...

Rana 3.a. — (Interrumpiendo) ¡A callar! Vete a dormir.

El Sapo desaparece.

Rana 1.a—(sigilosa).—¿Se lo dará?

Rana 2.a (indignada). No, no se lo dará.

Rana 3.a—Yo creo que... puede dárselo

Rana 1.a—El no se atreverá a insistir.

Rana 2.a—¿Para que? No se lo dará.

Rana 3.a — El mozalbete pretende saberlo todo. Por un beso... ¿Qué nos importa a nosotras? A cantar, amigas, a cantar.

Todas a una voz:—No se lo dará. ¿Qué nos importa? Cantemos.

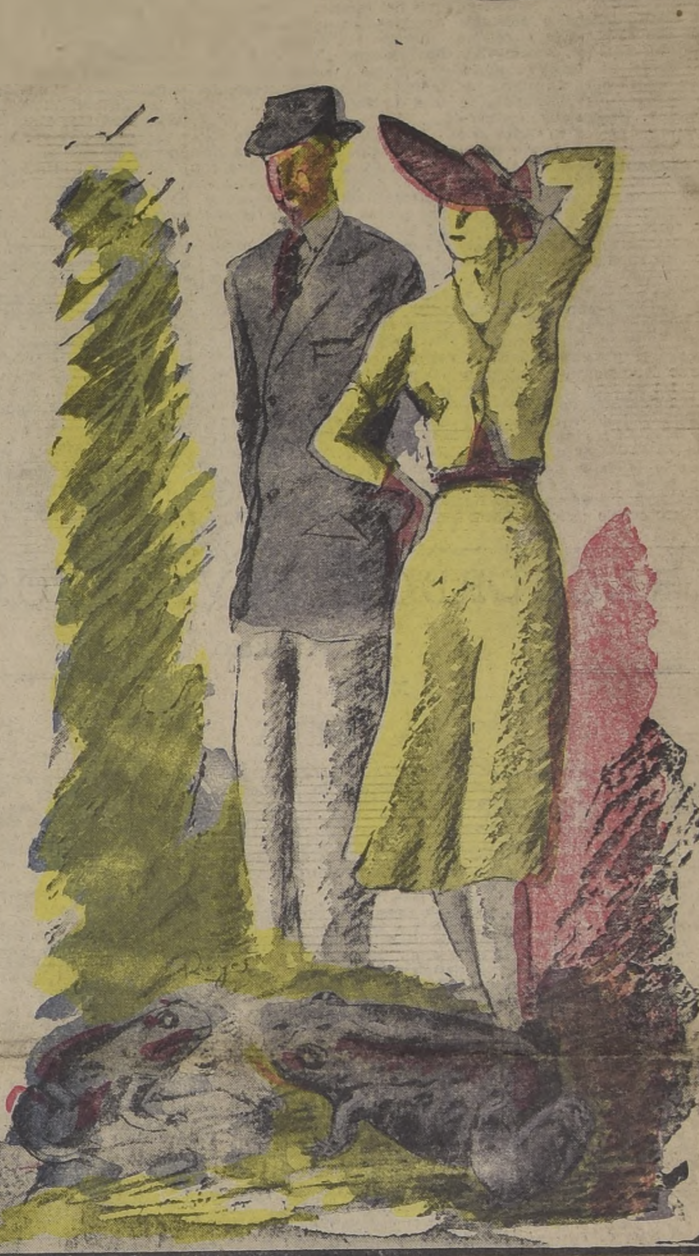

Sapo (junto al guijarro y escrutando entre la yerba). —Me río de Ella... y de estas también.

Acto III

El alfange plateado ya no se mira en la charca. El cantar monorítmico semeja una canción de cuna que acalla todos los ruidos y hace dormir la noche.

La cinta del sendero se anima deslizándose con languidez y elasticidad de sierpe bajo unos pasos livianos y suaves y también bajo otros fuertes y seguros.

Las ranas interrumpen su canción y cuchichean:

Ranas. — Vienen... vienen...

Rana 1.a—¡Cuán unidos ahora!

Rana 2.a—¿Qué habrá pasado?

Rana 3.a—¿Que había de pasar? Nada. Algo eterno como nuestra canción. Cantemos ¿Qué nos importa?

Empiezan débilmente, unas primero, otras después: dubitativas, con un croar intermitente, como caen los goterones iniciadores de una tormenta, mas, algo insólito les impide reanudar y continuar su melodía.

El y Ella se han detenido junto a la charca. El fanal de silencio que cubre la noche se rompe de súbito con el estallido de un beso.

Las ranas asustadas se lanzan de cabeza al agua cuya superficie verdosa se cuaja, como el obscuro terciopelo del firmamento se tachona de estrellas rutilantes, de innumerables burbujitas que brillan un momento y se rompen unas tras otras cual besos en embrión.

El sapo, que no se ha movido de su guijarro, se despereza y dice a la charca, ya que las ranas no están para oirle:

Sapo.—Bien sabía yo lo que tenía que pasar. Cuando nosotros mandamos, a ellas no les queda más que obedecer. Iré a dormir, que por hoy, ya he visto bastante.

Busca a la Luna para desearle buena noche, pero ella descortés, se ha marchado sin dársela. Hace con los ojos un guiño al sendero que duerme complacido y se lanza, engreído y satisfecho, al seno de la charca, que lo recibe con un voluptuoso escalofrío, cuyos círculos se agrandan extendiéndose hasta morir en los hierbajos de la orilla.

La noche deja caer su telón de sombra y de misterio.

CANCIONES DE AMOR

LO PERDURABLE

LOS ojos, los labios y las manos son canciones ardientes que perduran. . . En el crepúsculo de todos mis anhelos, quisiera que mis ojos fueran dos puñales perversos, destruyendo el destino de los hombres; pero llega la noche, y en la dulce penumbra, son dos abismos inmensos, en donde mi imaginación se refugia, cual una esfinge voluptuosa y agonizante por deseos extraños. En fervorosa espera del amado, mis manos, henchidas de caricias, se retuercen, apasionadas y magníficas, como leños encendidos. Ellas dan la ternura y el sosiego y, desbordantes de vida, se entrelazan mejor que las bocas ardidas de caprichos...Capullo ensangrentado, lleno de llamas y de sonoridad, es mi boca traviesa. Ella da el delicioso néctar que emborracha y el veneno quemante que atormenta; pero éstas son las canciones ardientes que perduran y las verdaderas cadenas del amor...

INQUIETUD

QUIEN hará brotar de mi corazón una fuente, en donde al mirarme encuentre la quietud. Existe esa llama, esa inquietud, ese pecado de amor, que de la mujer hace una ánfora plena de locuras, y del hombre un Dios furioso de lujurias... Los deseos y la pasión, son llamaradas que traspasan lo infinito, en donde el alma y el cuerpo mecen su bien y su mal con una serenidad tremenda de cielo y de fango. La vibración del amor destruye todas las angustias, y la sensualidad es una fatalidad necesaria y misteriosa, que nos hace engrandecernos en las sombras; por esto mi corazón es un surco ardiente, como la carne que ama, y nunca será una fuente en donde al mirarme encuentre la quietud...

CANCION ETERNA

TODA mi vida ha sido una canción de amor... Quise un ensueño para embriagar el alma, y una locura infinita de deseos se esparció por mi carne, dejándome extenuada y dolorida como una esclava, cargada de cadenas quemantes. Busco sentirme intacta y solitaria, cual una flor cerrada a toda tentación; pero se abren los pétalos de mi sensualidad, y la savia de mi cuerpo vencido se resblandece en una tremenda germinación de desmayada lascivia... ¡Quiero una luz para quemar mis alas! Canta mi pensamiento; y en dulce y milagroso encantamiento, la sensualidad retumba en todo mi ser como un eco de campanas profundas, y los cantares del amor eterno resbalan como gotas de sangre, dentro de mi corazón extenuado...

AMOROSA

Primavera, 1939.

CRONICA LITERARIA

POR DOMINGO MELFI

EN TORNO A JOSE HERNANDEZ, por Azorín. Editorial Sudamérica. Buenos Aires.

EN Buenos Aires, acaba de publicarse un bello libro de Azorín. Este libro de Azorín estudia a José Hernández, el autor de Martín Fierro, y lo estudia en la forma amena y profunda en que es maestro el célebre escritor español. Azorín viaja a través del tiempo con los personajes que, sin duda, conocieron a José Hernández en Europa. Reconstruye el escenario y el ambiente, y con este pretexto nos va dando en su estilo característico algunas imágenes precisas y sobrias del poeta argentino... Martín Fierro es ya el poema de la vida argentina, el poema de la pampa, el más elocuente testimonio de la existencia de un pueblo. Tal vez, en Martín Fierro comienza la unidad y la continuidad del esfuerzo argentino. Los pueblos pueden tener grandes usinas y grandes industrias, pero si no tienen un poeta o un poema que concentre las expresiones, el dolor, la tragedia, el tiempo, el espacio y la voluntad orgánica del pueblo, es casi seguro que a ese pueblo le falta algo grande del espíritu. Cuando un poema logra entrar en la carne de un pueblo y logra hacer vibrar a las generaciones unas tras otras, el poeta deja de existir porque el poema es tan nacional, encarna de tal modo el alma de un pueblo, que nadie creerá que es la obra de una individualidad". Azorín lo expresa claramente: Cuanto más de nuestra tierra sea la obra, menos será nuestra. Cuánto más del espíritu nacional sea nuestra obra, menos nos pertenecerá. Y cuánto menos nos pertenezca —y ésta es la perdurable y consoladora paradoja— más intrínsecamente será de nuestra alma".

Así deberán consolarse los que imaginan que la obra no es ella en sí misma, sino el autor. A veces, el autor desaparece sin que sepamos por qué se ha perdido detrás de las páginas de su libro. No es a él a quien se rinde el homenaje tardío, es a la obra que logró conmover y sacudir el corazón de los lectores innumerables. Martín Fierro se lee como un poema sin autor. Hay muchos que le han leído sin curarse del nombre del glorioso poeta, y han pasado sobre sus décimas como por un camino cubierto de gratas resonancias. Fueron muchos los poetas que acudieron a dejar allí su parte de belleza y de humanidad dolorida y melancólica. Muchos los que vibraron en el corazón del poeta Hernández. El logró aprisionar su raza campera, su coraje, su valor, su generosidad, su humanidad. Y eso bastó para darle espacio y tiempo líricos.

Este espacio y tiempo líricos perpetúan la medida del lector para el acto de comprender. Pasan sobre un poema varias generaciones y si estas generaciones no se conmueven, el poema es sólo la materia muerta, el inconmensurable vacío, sin tiempo ni espacio. Pero sobre el poema humano, sobre el que aprisionó la sensibilidad del pueblo pasan unas tras otras las generaciones. Y todas se conmueven al gustarlo y todas palpitan con idéntica emoción. Y en esto reside la grandeza de Martín Fierro. Azorín agrega el siguiente comentario: "La obra de arte es un poliedro de múltiples facetas. No pretendamos que nuestra interpretación de la obra de arte sea única e inapelable. El signo de la perdurabilidad de la obra de arte es que cada época, cada pueblo, cada clase social, cada contemplador, ve en ella su propio espíritu. Todos ven cosas distintas y la obra es la misma".

Es una breve lección de estética. Y además, una lección de moralidad literaria, transmitida por un espíritu muy fino y muy hondo, como el de Azorín, a esta cofradía innumerable y díscola, que lee libros y opina con una petulancia conmovedora, sin cuidarse del ridículo. Reside aquí parte de la tragedia que viven los autores, condenados a ser devorados en vida, por implacables lectores o por críticos displicentes o por esos diletantes que todo lo penetran sin saber de nada.

En torno a José Hernández, libro que comentamos, es un breviario admirable para los lectores que no conocen el Martín Fierro. No es una obra completa, ni es un estudio a fondo del célebre poema gauchesco. Es más bien, un paseo liviano, sutil, como los que Azorín sabe realizar en torno a los autores y a las obras. Destaca de ellas o de ellos, lo más humano y divino, lo más puro y eterno, lo más trágico o jovial, según sea la vibración del espíritu en contacto con la sensibilidad cordial que fluye de las páginas. "Cuando se entra en contacto con la literatura argentina —exclama Azorín, por boca de uno de los personajes que deambulan en este libro— lo primero que choca es la falta de compenetración del arte con la realidad nacional. Hernández es una excepción nobilísima y consoladora".

Esta falta de compenetración es lo que ha malogrado en gran parte la literatura general de América. Estamos ya cansados de afirmar y oír estas expresiones, éstas verdades. Pero nunca es ocioso reafirmar tales conceptos, porque en ellos va encerrada la naturaleza misma del gran divorcio de la literatura con los lectores.

Eulogio Restrepo, el humanista colombiano que conversó con Hernández, en París, le decía estas palabras oportunas y exactas, y siempre nuevas: "Allá lejos, tras el Atlántico, está la pampa. Y la pampa le espera a Ud. y le esperan a Ud. los caballeros de la pampa, es decir los gauchos. Deje Ud. París. Deje Ud. literalmente París. No vea severidad en mis consejos. En París no puede hacer literariamente nada un hispanoamericano. Buscar inspiración en una literatura de los abstractos, es un contrasentido. Sólo podemos encontrar en Francia, los que escribimos en español, el sentido de la medida. Y para eso es preciso que tengamos dominado ya nuestro idioma. Sólo en la sintaxis breve y limpia —la sintaxis francesa— podremos encontrar triaca para el tósigo del período enfático y pródigo. Pero repito que en esos casos hemos de estar a caballo, ya con toda soltura, del idioma".

Otra verdad inmensa, cuya repetición no puede cansar, puesto que de su aceptación, de su realización, depende la fuerza misma de la obra americana.

Veamos ahora la comparación que Azorín hace de Cervantes y Hernández. Es digna de ser reproducida, porque está escrita por un español y porque tiene la liviana claridad de un noble paralelo. Dice uno de los personajes de este libro: "¿No has advertido tú la paridad entre Hernández y Cervantes? He hablado yo de Lope de Vega a propósito de Hernández. ¿No me habré equivocado? Lope representa el Espacio. Cervantes representa el Tiempo. El teatro de Lope es la pluralidad en el Espacio. Todo el planeta está cubierto por Lope. Cervantes nos da la sensación profunda, sensación inenarrable, sensación desesperanzadora del Tiempo. Cervantes está sentado a la puerta de una ventana y delante de él se alarga un camino. José Hernández está sentado en la puerta de una pulpería y delante de él se extiende un camino. El camino no tiene de largura más que unas leguas. Después comienza el cardonal impenetrable. Pero es preciso andar. La vida pampeana es inquietud. Martín Fierro no puede estar quieto. Don Quijote no puede estar inmóvil. Y la sucesión —un momento después de otro, un lance tras otro lance— implica desvanecimiento fatal. La acción, cosa suprema, se deshace en el Tiempo. Y al deshacer la acción, deja en el alma sabor de amargura. Así en el Quijote y así en el Martín Fierro. El Quijote consta de dos partes. Martín Fierro consta de dos partes. Cervantes se lanza con ardor a escribir la primera parte. No es primera parte todavía. Ha emprendido el autor un juguete sin importancia. José Hernández comienza a escribir la primera parte de Martín Fierro. No es tampoco aún primera parte. Para que haya primera parte, es necesario, que haya segunda parte. Y ni Cervantes ni Hernández piensan en esa segunda parte. Pero el Tiempo pasa".

Y añade más adelante: En la segunda parte del Quijote, las aguas se han decantado. Todo es más límpido, más sereno y más humano. En la segunda parte de Martín Fierro, todo es más transparente, más hondo y más cordial. El dolor está más patente en las dos segundas partes. Y toda grande obra es una obra de dolor. Cervantes ha creído que escribía una obra de utilidad social. Condenaba lecturas imbaidoras. Hernández —lo expresa en el prólogo de la segunda parte— ha creído también que realizaba una obra reivindicadora, es decir, una obra de justicia. Los dos han equivocado por [illegible] La flecha va más [illegible] dos obras han tenido con[illegible] público, la misma acogida. Las dos obras han [illegible] tadas originariamente co[illegible] festivos distraimientos. [illegible] dos obras han suscitado [illegible] tarde, la melancolía inefab[illegible] que distingue a las creacion[illegible] maestras".

Así continúa el paralelo [illegible] este libro de Azorín, bello [illegible] estilo y penetrante en la [illegible] prensión del poema unitari[illegible] de la vida argentina.

D. M.

LIBROS RECIBIDOS

Mascarón de proa.— Poemas de José Helfey [illegible] 1939. (Señas del autor, Callao 232).

—Poemas simples, por José María Palmeiro. Buenos Aires. 1939. (Señas del autor Herrera 1791).

—Normas de vida, por Alberto Casal Castel. Editorial Librería Hachette S. A., Buenos Aires, 1939. (Quinta edición).

—El sembrador de esperanzas.—Poemas de Eduardo Benet y Castellón. Cienfuegos, Cuba 1939.

—Tierra madura (Panorama del folklore). Por Félix Molina Téllez. Prólogo de Luis Alberto Sánchez. Rosario, Argentina 1939. (Señas del autor: Francia 773, Rosario).

RECUERDOS OLVIDADOS

por Augusto d'Halmar

XXVII

LA OPERA

MIENTRAS vamos transsodios no tanto de la vida de nuestro heroico cribiendo algunos epiheroe, como de su época, mantenemos nuestras charlas por radio, y habiendo sido la última sobre la ópera de antaño, se cae de puro olvidado otro de los recuerdos de Cristián Delande.

La ópera resumía entonces las actividades de la capital de Chile, cuya existencia se regulaba por su venida a comienzos de junio y su ida a fines de octubre. Los otros siete meses en blanco o sietemesinos, dedicábanlos las grandes familias santiaguinas a sus haciendas, es decir al campo, ya que la costa, con Viña del Mar y demás balnearios, apenas si empezaba a tomarse en cuenta.

Es cierto que, tal vez por eso mismo nuestro primer "coliseo", según se le llamaba en la capital y las provincias, estaba también conceptuado como uno de los primeros del mundo. Ni Nueva York, ni Buenos Aires ni Río de Janeiro, tenían oficialmente temporada de ópera. Y tras de la de París, del Teatro Imperial de San Petersburgo y el Real de Madrid, el Liceo de Barcelona y la Scala de Milán, inmediatamente después venía el Municipal de Santiago. Así, no es raro nos visitaran las mejores compañías, y tampoco lo es que se bautizaran entre nosotros algunas famas de cantantes, como Titta Ruffo, pongo por caso.

El Municipal era un templo para consagrar esas estrellas. Como sus principales localidades le estaban vedadas a quien no las mereciera y las ganara, asimismo no se improvisaban reputaciones, sino se confirmaban y ¡ay! del municipio que hubiese osado ceder su Sanctasanctórum a quien fuera indigno de él. Los grandes trágicos Sarah Bernhardt, Novelli, Emmanuel, Vico, lo obtuvieron como excepción y fuera de sazón, pero por derecho propio, sin embargo, tan delgado se hilaba, que toda una Doña María Guerrero fué puesta en tela de juicio y fué sujeta a caución.

Hacia mediados de mayo, iluminábase la sala como para una noche de estreno, y una concurrencia vestida de etiqueta se instalaba en las mismas aposentadurías cuyo derecho iba a renovar subastándolas. Alzábase el telón del Carro de Apolo, que después ardió en un incendio como si sus propios resplandores lo hubieran inflamado y abrasado, y en el escenario donde iban a cantarse "Hugonotes", "Lucía", "Aída", "Fausto", o "La Boheme", aparecían, igualmente de frac, un anciano de cabellos plateados y ojos azules y un joven de ojos castaños y cabellos cobrizos: los dos Ramones Eyzaguirre, padre e hijo, martilleros de hacienda y subastadores año tras año de las localidades para la ópera, como Don Florencio Márquez de la Plata, Notario Público, tenía, quinquenio a quinquenio, el privilegio de proclamar a los Presidentes de nuestra República, desde Santa María probablemente, hasta probablemente, Barros Luco y, quién sabe si hasta Don Juan Luis.

Y la puja, en que cada familia de abolengo defendía su derecho, como si defendiera su puesto en el escalafón social, se entablaba con guante blanco, al tratarse de gente de la misma condición y vecindad; con aspereza y hasta desabridamente cuando algún advenedizo o forastero, como le ocurrió con Doña María Luisa Mac Clure de Edwards a una distinguida dama penquista, pretendía desconocer los derechos adquiridos o de precedencia, y emplear la ganzúa del oro, en el acotado y restringido recinto de esa aristocracia criolla. Cada patrimonio se componía de una casa propia en la capital, una hacienda en provincia, un coche de trompa y un palco en el teatro; pero para conservar estos dos últimos, era preferible hipotecar aquellas dos, a fin de no desmerecer y descalificarse a los "ojos de la sociedad". No estar incluído entre los abonados del Municipal, era quedar excluído de ella. Y un buen padre de familia se hubiera pegado un tiro antes que volver a su hogar sin el "derecho a llave".

Discutiendo elencos y programas se pasaban los días hasta uno que llegaba la dichosa compañía. Y se movilizaban la prensa, los críticos y los viejos habitúes de entre bastidores. Y con todo este séquito, íbase la empresa a Talcahuano, para asistir al desembarco.

El tenor lírico era indefectiblemente obeso, buen mozo el barítono, y el bajo, muy alto. A las sopranos se las clasificaba por el aspecto: las dramáticas, muy walkirias; las líricas, requiriendo todas las Emulsión Scott y flotando en sus intangibles formas el "Delirio" de "Lucía", el "Aria" de la "Sonámbula", el "Brindis" de la "Traviata".

Y empezaba a correr la temporada, dividida en las cuatro letras: A, B, C, y D, del abono con sus galas, sus estrenos, sus debuts, sus éxitos y sus fracasos, con sus escándalos, también, y a veces hasta con sus dramas sociales.

¿Intrigas? Por ejemplo aquella de la Santarelli con el abogado de la empresa y más tarde Presidente de la República, quien organizó una silbatina contra su contrincante escénica Emma Carelli, con el consiguiente patatús de ayes y desmayos y la subsiguiente fuga a Buenos Aires de los dos culpables. ¿Campanazos? El de un Don Daniel Choro y no se cuantos, o lo que fuera, el cual, a corto de fondos para festejar a la Giachetti, una bailarina, mala pero bonita, sin escuela y con hermosas piernas, le obsequió el mejor collar de su mujer, hasta que ésta lo rescató en plena función. ¿Crímenes? En el vestíbulo, a la salida, más de una vez, la sangre manchó los armiños. Casi siempre la miseria acechaba afuera ese insólito despliegue de ostentación. Si llovía, los carruajes, tirados primero, por magníficos caballos, los autos, después, prolongaban la defensa de la sala contra la intemperie, y su perfumada tibieza. Nada, ni los elementos, ni la sombra, ni el frío, ni el agua, eran capaces de alcanzar a esos privilegiados de la suerte.

Mientras, Eva Tetrazzini, o la Gaby, o la Galli-Curci, despojábanse, en sus respectivos "camarines", de maquillajes, disfraces y atavíos, mientras, los Scotti, o los Stracciari, o aquel Maggini Coletti que, habiendo sufrido un catarro a los cincuenta años recuperó su voz de los veinte, hacían sus últimos gorgoritos, departiendo con los amigos, entre el peligroso humo de los habanos; mientras, los partiquinos se escurrían vergonzantemente por la puerta de la calle San Antonio; mientras, se diseminaba por la ciudad la orquesta, (a veces dirigida por Campanini, o por Toscanini, o por Mascagni en persona, o por los Padovani, que eran como de casa), con sus instrumentos embalsamados en pequeños o grandes ataúdes; mientras, persistía aún en la plaza del teatro, a la luz de los reverberos, el grupo de los entusiastas de la galería, que aguardaban pacientemente, bajo la marquesina, la salida de sus ídolos, y que esa noche soñarían con ellos, en alguna pensión de la calle San Diego, a tres pesos diarios comprendido el desayuno.

Los artistas se creaban, entretanto, sus relaciones personales y no tenían sino la domiciliaria y matutina visita del "Capitán", un Quesada después taquillero o boletero, encargado como avisador de hacerles firmar su conformidad de cantar esa noche o, en caso contrario, de justificarse médicamente. Cada veinte funciones íbanse todos a dar cinco en Valparaíso, donde las cosas se pasaban más o menos lo mismo que en Santiago.

Hasta que sobrevenían las Fiestas Patrias, culminando su programa con la función de honor del 18 de septiembre.

¿Quien se hallaba en el teatro esa velada?, seguramente estaba por derecho propio, ya se dijo, adquirido a lo largo de varias generaciones. Acaso por eso, el golpe de vista, (dicho con un galicismo), era inolvidable para quien lo haya presenciado, e inesperado para quien no tuviese hábito de frecuentarlo.

El regio ámbito, no era sino un cofre o la almohadilla, donde iba a exhibirse una concurrencia no menos selecta. Y cuando, a la llegada de S. E., que se levantaba del banquete diplomático, todo el mundo se ponía en pie, a los acordes del himno de Carnicer, levantando la cabeza hasta el techo e bajándola hasta el entarimado era como una sola columna circular humana, compuesta de mil destellos, de rostros, tocados, uniformes, y joyas. Realmente, nadie hubiera esperado hallarse, en el último rincón del mundo, ese espectáculo de distinción, opulencia, y refinamiento.

Y la sorpresa se seguía a lo largo de toda la fiesta. Porque los cantantes eran de primo cartello; los decorados y trajes, de gran propiedad histórica y aún de mérito artístico; los coros solían desafinar, pero en cambio solían también arrancar ovaciones, el cuerpo de baile era feérico con primeras partes que levantaban al auditorio, por su maestría y ¿por qué no decirlo? también por sus formas; los juegos de luces acompañaban con su distribución; y si hemos dejado para el final la orquesta, es porque, como dijimos, solían dirigirla las primeras batutas del mundo.

Nada de raro, pues, que esa feria de todas las vanidades, fuera, a la vez, una magnífica suma de la cultura nacional y hasta del buen gusto y del dón de gentes que podían tener los chilenos. No se improvisa tamaña solemnidad, en unos pocos años de civilización; se necesita coordinar muchas voluntades, domar muchos instintos, hasta llegar a obtener un parecido exponente. Por eso, el Municipal de Santiago, y su sucursal el Victoria de Valparaíso, eran el mejor termómetro de nuestra temperatura. Y estamos ciertos que nos hicieron tanta réclame bien entendida, como el pagar a tiempo nuestra deuda internacional.

¿Dónde estarán ahora, los unos y los otros, los divos y sus admiradores? Emma Carelli, dueña en Roma del teatro Constanzi, se suicidó aburrida de su fortuna y de su ocio. Han pasado tantos años, han pasado tantas cosas, han variado tanto las cosas, han sobrevenido tantos desengaños, que no se conseguirían imaginárselos fácilmente en ningún coliseo de acá o de acullá, ya que el mundo entero va volviéndose igualmente banal, si no se los figura, más bien, en uno de "allá arriba", del Otro Mundo, o de otros mundos.

Allá se seguirá ejecutando, seguramente música italiana, y en un teatro, cuyo paraíso puede ser el auténtico, en el palco Presidencial, deléitase uno viendo con la imaginación, al Supremo Armonizador de Todo.

El, no dirige la orquesta, sino mantiene el cetro de toda esa elegancia desvaída y pasada de moda, ese que en castellano se denomina con la sola palabra "obsoleto", palabra que ya por sí sola huele a alcanfor y a moho, a tiempo pasado, a cosa que no ha de volver...

A. D'AD.

Valparaíso, diciembre de 1939.

(Continuará)

animal de costumbres
alfonso m. reyes messa

Aparecerá el miércoles próximo

ANIMAL DE COSTUMBRES

por ALFONSO M. REYES MESSA

DIARIO DE ESPAÑA

por Alberto Ghiraldo

XXI

Los cafés de Madrid. — Público sui generis. — A caza de incautos. Revelaciones pintorescas

NADA mas curioso para un reconstructor de ambientes que recoger en un libro la vida de uno de estos cafés madrileños donde tantas horas de labor y de placer se mezclaron, haciendo el proceso de esas fiebres creadoras de cerebros excepcionales que poblaron de visiones las salas ahogadas por el humo, visiones que con el humo salieron a la calle fugaces o perdurables, para grabarse al día siguiente en la página diaria y volandera o, más tarde, en la más cuidada del libro, o pasaron al escenario del teatro preferido, convertidas en diálogos admirables, apreciados por el público, después, como producto de una gestación metódica realizada en el solemne gabinete de estudio o en el pupitre de la biblioteca augusta y silenciosa.

* *

Los públicos de Café varían de acuerdo con las horas del día. Aunque abigarrados siempre, dada la forma de colocación de las mesas, presentan aspectos completamente distintos. Por la mañana podéis ver sentados en los mismos divanes en que se repantigarán por la noche los elegantes madrileños, a los modestos obreros o dependientes de tiendas y almacenes. Beben éstos su taza calentita acompañada de la tradicional media tostada, de arriba o de abajo, según los gustos. Y después, al yunque o al mostrador. A forjar hierros o a medir géneros, que tanto da, ya que el jornal escasea en el taller y en la tienda. Más tarde, de diez a una, otra clientela sui generis invade las amplias salas. Mitad chulos y mitad señoritos, no sabéis en qué renglón social clasificar a estos nuevos parroquianos vestidos en forma tan peregrina como asaz pintoresca. Chaquetas de corte extraño ciñen algunos bustos. Sobre la chaqueta, la ca[illegible] con vueltas rojas o azul[illegible]. Botín fuerte. Pantalón también ceñido. Y, coronando el indumento, el chambergo de anchas alas o la gorra más castiza. ¿Toreros?, pensáis. Si no lo son, se aproximan decís para vuestros adentros. Averiguáis y sabéis por boca del camarero que aquella es gente que comercia en ganados o que se entiende con él. Otros, más refinados, ostentan bombines o galeritas, habiendo suprimido la capa cambiándola por el cómodo y adornado gabán, que suele lucir terciopelos, astracanes o pieles en los cuellos y puños orgullosos. Llegan, generalmente, a la hora del almuerzo. Es necesario advertir que la mayoría de los Cafés de Madrid dan de comer preparando, diariamente, dos o tres platos de cocina fuera de los infaltables fiambres, mariscos frescos y frutas o dulces servidos a todas horas. En realidad, mucha de esta gente vive de expedientes, más o menos discretos y, en ocasiones, infames. Es la misma de todas las grandes urbes, corcho o resaca, flotante en la marea social. Sin oficio, sin ocupación productora, sin misión verdadera, siempre al acecho de la peseta o el duro, hoy en posesión de un dato obtenido a las veces con ingenio innegable, facilitan una transacción comercial, y mañana, dan caza a un gil a quien despluman en banquil[illegible] echándolo al medio en la partida de naipes jugada en el salón alto del Café predilecto, donde también se tira de la oreja a Jorge y en algunos, como en el "Ideal" y en el "Palace", se baila de tarde y noche el chotis español y clásico, la machicha brasileña endemoniada, [illegible] ñosa, lúbrica y loca, y el tango melancólico, sentimental, enfermizo y voluptuoso de los arrabales argen[illegible].

Pero esta es una nota excepcional en el ambiente madrileño, fuera del que me he propuesto observar en este capítulo. Vaya, pues, ella como paréntesis y prosigamos en nuestra clasificación.

*

De tres a cinco, nueva mutación. La escena cambia o, más bien dicho, cambian los personajes. Se han levantado los servicios de mesa, manteles y cubiertos; y otras caravanas alegres y bulliciosas, penetran por las puertas giratorias reemplazando a las salientes. Es la hora de los artistas, escritores y de los [illegible]. Se bebe café y se charla, entonces, de asuntos elevados que interesan al espíritu, y cuando ha cerrado la noche hay quien sale rumbo a la redacción del periódico con la crónica del día concebida o realizada, y más de un ilustrador de revistas con su dibujo de la semana listo y debajo del brazo.

De ocho a diez las salas hierven. Es quizás ésta la hora más animada y febril y en que se confunden todos los públicos. A las diez abren los teatros sus funciones nocturnas. [illegible] Cafés se despueblan quedando silenciosos hasta el momento en que los espectáculos teatrales terminan, lo que ocurre entre las doce y [illegible] media, hora en que por última vez, van las bandadas de aves nocturnas a inundar las salas en donde les espera el chocolate perfumado y [illegible] broso o el vaso de cerveza doblemente helado ingerido conscientemente como [illegible] postre de la jornada.

A. G.

¿VIOLARA HITLER LA NEUTRALIDAD DEL LUXEMBURGO?

por W. Seldow

El Gran Ducado del Luxemburgo, uno de los países más pequeños del mundo

(TRADUCCION ESPECIAL PARA "LA NACION", POR M. M.)

"ES el sitio más extraño de la tierra", decía un escritor hablando de la antigua fortaleza de Luxemburgo. Por otra parte, hay muchas cosas que parecen extrañas en aquel simpático y pequeño país, nacido hace mil años, bajo el reinado de Sigfrido.

El minúsculo Estado, enclavado entre Bélgica, Alemania y Francia, poseía, en efecto, una fortaleza muy renombrada: su capital.

El Gran Ducado sólo tiene 3.000 kilómetros cuadrados y se calcula el número de sus habitantes en 300.000. El Luxemburgo fué por largo tiempo víctima de los accesos de mal humor de sus poderosos vecinos. Siete veces su territorio conoció gobiernos diferentes. De 1443 a 1506, fué agregado al Gran Ducado de Borgoña. De 1506 a 1684. España lo tuvo bajo su dominación. De 1684 a 1795, pasó a Austria. En 1795 volvió a España; después, en 1814, a Francia. En 1815, el Congreso de Viena reconoció la existencia del Gran Ducado, pero fué Gran Duque el Rey de los Países Bajos. Sólo la liquidación de la revolución belga, durante la cual los luxemburgueses hicieron causa común con los belgas, trajo un verdadero régimen de independencia, y constituyó el Gran Ducado en su extensión territorial actual.

Para indemnizar a Bélgica de la pérdida de una parte de Luxemburgo, el tratado de Londres del 19 de abril de 1839, le cedió la parte walona del Gran Ducado, y puso a éste bajo la garantía de las grandes potencias. Su integridad territorial y su independencia política, fueron pues, formalmente garantidas por ese tratado de 1839.

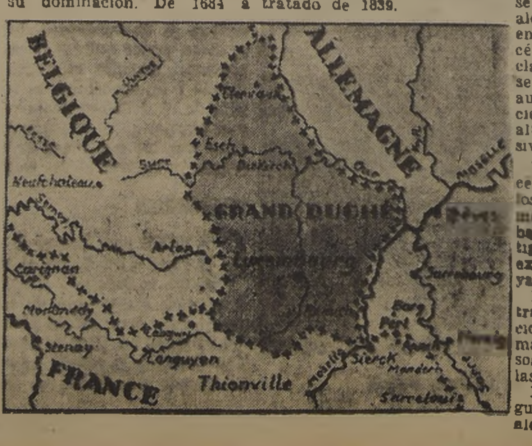

En 1867, el Tratado de Londres consagró la independencia de Luxemburgo, y, en 1890, a la muerte de Guillermo III Rey de Holanda, la Casa Nassan pasó a ser la familia reinante. Lo es aun en la persona de la Gran Duquesa Carlota.

Si políticamente el Luxemburgo forma una unidad, no sucede lo mismo lingüísticamente. Todos sus habitantes conocen el luxemburgués, especie de patuá alemán, mezclado de palabras francesas; pero los idiomas oficiales son el alemán y el francés. Entre siete periódicos, sólo "El Luxemburgo" se publica en francés. Es de observar, sin embargo, que los otros seis periódicos insertan, con frecuencia en su texto alemán, avisos y artículos en francés.

En las escuelas populares se aprende primeramente el alemán; sólo en tercera se empieza el estudio del francés. en las escuelas de la clase media, los dos idiomas se enseñan igualmente, y aun el francés goza de una cierta prioridad. En las clases altas se emplea casi exclusivamente el francés.

Para la justicia, el francés es la lengua oficial; en los debates se emplea solamente este idioma; sin embargo, los acusados y los testigos tienen la facultad de expresarse ya sea en alemán, ya sea en luxemburgués.

En las iglesias, por el contrario, el sermón y las oraciones se pronuncian en alemán, lo mismo que los cursos de religión de las escuelas.

De 54 diputados luxemburgueses, 22 se expresan en alemán en la Cámara; pero el boletín de sesiones oficial es en francés. Es de observar que el dialecto luxemburgués está excluido de los debates parlamentarios, pues los estenógrafos no consiguen registrarlo con facilidad.

La Gran Duquesa Carlota

TRES PREGUNTAS A LOS INTELECTUALES

Una encuesta del "Suplemento Literario" de "LA NACION"

1.a) ¿Cree usted que los escritores y artistas deben estar afiliados a un partido político?

2.a) ¿Qué importancia da usted al proyecto de una editorial del Estado?

3.a) ¿En qué forma debe ayudar un Gobierno democrático, como el de Chile, a los escritores y artistas?

RESPUESTA DE EDUARDO BARRIOS

MAS fácil me parece ayudar a pintores, escultores y decoradores. Bastaría darles la ornamentación de plazas, paseos y edificios públicos. En todo eso caben las artes, todos esos lugares pueden ser vehículos de cultura para el pueblo, y cada fresco cada piedra esculpida serán dinero ganado con dignidad por el artista. Es cuestión de un despertar que en Chile no se ha producido aún. Nos han eco falta, en el Gobierno y en el Municipio, unos cuantos Médicis. Recordemos que en Florencia, cuando los Médicis aparecieron, casi no había movimiento artístico. Bastó el esfuerzo de esa familia dilecta para que los artistas surgieran, se encendiera una hoguera que levantó hasta genios, se depurase la lengua toscana, que es el bello italiano de hoy, y, en fin, para que se produjera nada menos que el Renacimiento, del cual vive la cultura europea hasta suestros días. Un ejemplo más próximo lo hallamos en México.

Con los escritores, los procedimientos serían más complejos. Hay que darles dinero, sí; pero ¿cómo ¿Colocarlos en empleos bien rentados, librándolos de todo compromiso político Tales puestos no deberían ser ni tan laboriosos que no dejasen tiempo de escribir, in tan holgados de labor que proporcionaran una renta sin dignidad. Luego, habría que pensar en otros medios además. Los premios, salvo alguno de gran monta que se reservaría para la obra completa de los "consagrados", deben multiplicarse, pero reservados para los jóvenes, que con adquie dinero y cartel. Para los "consagrados", ya opiné una ve en un reportaje que me hio "LA NACION", concendría fundar de una vez algo así como el Instituto de Chile, con renta vitalicia para los elegidos. Al principio, esta renta sería modesta, apenas salvadora del hambre, y luego iría creciendo, a medida de los recursos fiscales. No enmudecerían tantos como ahora, obligados a dejar el camino literario con una mueca de desengaño en el rostro y con cierto arrepentimiento en el corazón, frente a una familia llena de privaciones, a causa de que al padre le devoró los mejores años la afición a las letras. Cuando, entre los muchos accidentes de la vida, sufrí el de ser Ministro de Educación, alenté este sueño. No fué posible. Pero, ¿no habrá otro con más suerte que yo?

—En primer lugar, la de editar todas las obras de cultura que no constituyan negocio para las editoriales comerciales. Y Pensemos que esos libros suelen recoger lo más sólido del pensamiento en todo el país. Claro está que me estoy refiriendo a la buena producción. Luego, para difundir la cultura universal por medio de ediciones baratas y cuidadas, en colecciones que abarcasen las diversas ramas fundamentales de la cultura. Su peligro consiste en la actitud que tomara esa editorial; porque si los Gobiernos la habían de utilizar sucesivamente para propagar por turnos fanatismos sociales, habría que desterrar, desde luego, la idea. Presidida por un criterio objetivo, científicamente desinteresado, tal editorial llegaría a las proporciones de una Universidad.

TACTICAS DE LA GUERRA AEREA

por Charles G. Grey

Lecciones que ya se han aprendido. — Posible estrategia futura del aire

(TRADUCCION DE JUAN TUYA)

Londres, noviembre de 1939.

LOS últimos comunicados dan cuenta de que las escuadrillas de aviones enemigos que han volado en formación sobre la flota de guerra británica y sobre el Firth of Forth han sufrido un elevado porcentaje de bajas. Surge en el acto la pregunta de, ¿qué proporción de pérdidas es suficiente para detener o anular los raids enemigos?

Durante la guerra de 1914-18, los raids aéreos prácticamente terminaron en el primer trimestre de 1918 a causa de las grandes pérdidas sufridas. En algunos casos, tales pérdidas llegaron hasta un 25 por ciento. Y si el porcentaje de las pérdidas sufridas por el enemigo durante sus vuelos sobre la flota naval y sobre el Firth of Forth es exacto y en vista de que continuan los raids, sólo resta deducir que la moral de los aviadores alemanes es actualmente superior a la que tenían en los días de la guerra mundial, y que su material es del mismo modo superior en cantidad.

Si analizamos hidalgamente las operaciones que el enemigo ha hecho hasta el momento, vemos que éste se ha limitado estrictamente a objetivos militares que en ningún momento ha intentado atacar siquiera los centros manufactureros en donde se producen las municiones, centros que serían legítimamente blancos de guerra. Por nuestra parte, nosotros nos hemos abstenido también de atacar sus fuentes de aprovisionamiento. Las razones de esta mutua abstención son dignas de considerarse.

Por nuestra parte, el temor a pérdidas elevadas en nuestra flota de aviones de bombardeo de ninguna manera puede ser causa de esta abstención. En realidad, las probabilidades de ser muerto que tiene cada individuo miembro de una gran formación de aviones atacantes, son mucho menores que las de los tripulantes de formaciones de proporciones pequeñas.

El número de cañones antiaéreos y el número de aparatos de combate de la defensa, o interceptadores, como los llamamos aquí en Gran Bretaña, serían siempre los mismos, cualquiera que fuera el número de los atacantes; pocos o muchos. En consecuencia, mientras más grande es el número de atacantes, menos cañones y menos aviones interceptadores podrán concentrarse en un solo avión individualmente y así mayores serán las probabilidades que tenga un tripulante de escapar con vida de la acción.

SABEMOS que nuestra Real Fuerza Aérea tiene enormes cantidades de aviones de bombardeo listos para realizar grandes raids sobre los aeródromos y centros de producción de municiones del enemigo, y podemos suponer que Alemania se encuentra en idénticas condiciones, aún cuando las cifras sean mucho menores que las que jactanciosamente fueron dadas a la publicidad por la fatua y alarmante propaganda de hace uno o dos años. Y, además, debemos suponer que las pérdidas sufridas por los alemanes en Polonia fueron pequeñas.

Podemos suponer, en consecuencia que ni el alto comando alemán ni el alto comando británico aparecen particularmente deseosos de llevar las operaciones de bombardeo hasta las poblaciones civiles. El deseo de mantener a la población civil alejada de los efectos directos de la guerra, no tomando ya en cuenta los efectos del bloqueo marítimo en ambos bandos beligerantes, puede deberse a dos hechos completamente contradictorios y muy presentes en la mente de los hombres del Gobierno en ambos países, a saber: a) que los bombardeos aéreos por el enemigo pueden causar una impresión tremenda en el pueblo del país afectado e inducirlo a agitarse en contra de su Gobierno; y b) que el bombardeo de la población enemiga puede exasperar a ésta en tal forma que la lleve a luchar desesperadamente hasta el fin, con el único resultado de que la guerra se prolongaría quién sabe por cuánto tiempo.

Por nuestra experiencia en 1917 y durante el comienzo de 1918, cuando los bombardeos eran cosa bastante frecuente en este país, aún cuando una insignificancia, si se los compara con las acciones aéreas que podrían producirse en nuestros días en vista del tamaño de las flotas aéreas y de la excelencia de su material y de sus tripulantes, sabemos que si bien hubo algún pánico entre algunos círculos y también entre algunas clases de la población (en este caso más bien clases mentales que clases sociales), los resultados, tomados en conjunto, pusieron al pueblo de este país furioso en forma como jamás se había registrado antes que comenzaran los referidos bombardeos.

I no cabe la menor duda que si los alemanes comenzaran a bombardear a la población civil de Gran Bretaña, los resultados serían aún más pronunciados que los que se registraron en 1917. La gente está ya aquí completamente cansada de vivir prácticamente a obscuras y de tener sus libertades personales limitadas en forma verdaderamente irritante, y haría cualquier cosa que estuviera en su mano o que creyera que lo estaba, para poner término a la guerra.

En Alemania, en cambio, los bombardeos en masa pudieran tal vez tener resultados completamente distintos. Aunque los alemanes, tomados en general, puedan ser más dóciles y más fácilmente sometidos a disciplina de regimiento que nuestro pueblo, también tendrán que cansarse de esa especie de burocracia que les ha sido impuesta últimamente y pudiera ser entonces que se revolvieran contra sus gobernantes. Esa sería una buena razón para intentar los bombardeos en gran escala de nuestra parte. Pero ocurre que ya hemos dicho tantas veces al mundo que estamos haciendo la guerra contra el Gobierno nazi y no contra el pueblo alemán, que no podemos por concepto alguno, de acuerdo con las normas de la decencia común y corriente, ponernos a bombardear a destajo al pueblo alemán.

A este respecto, muchísima gente ha querido saber, y con razón, por qué cuando se tuvieron las informaciones sobre la concentración de tropas alemanas detrás de las defensas de la Línea Siegfried, que no constituyen una línea propiamente tal como la Línea Maginot, sino una ancha zona de puestos de combate, no bombardeamos las carreteras y ferrocarriles por los cuales avanzaban las fuerzas que iban a tales concentraciones, y por donde también eran conducidos los armamentos, municiones y alimentos de dichas fuerzas. Una razón muy sencilla para no hacerlo así sería que nosotros obteníamos un efecto mucho más provechoso dejando al ejército alemán que se acumulara en grandes masas detrás de sus líneas de defensa y, en seguida, cortarle sus vías de aprovisionamiento.

Los ferrocarriles y las autocarreteras por los cuales se les llevaban los aprovisionamientos, pasan por kilómetros y kilómetros de campo abierto, en donde podrían ser bombardeados constantemente esos abastecimientos sin causar otros daños que la destrucción de los ferrocarriles y de las carreteras, o, a lo más, alguna casa de guardavías o de algún cuidador de cruce de caminos, o aún, tal vez, alguna casa de campo. La masa de tropas detrás de las líneas de defensa no tendrá ninguna efectividad.

NATURALMENTE, una fuerza de combate disciplinada como es la Real Fuerza Aérea, o como lo es la Luftwaffe alemana, obedecerá las órdenes que se le dén, pero aun obedeciendo órdenes, mucho depende del espíritu que anime a las fuerzas atacantes. En la última guerra hubo un cierto respeto mutuo entre las fuerzas aéreas oponentes. La gente acostumbraba a hablar de cierta "camaradería del aire", de la "caballerosidad de los combatientes", y así. Y ciertamente que existieron tales sentimientos entre los aviadores enemigos, no obstante los muchos cuentos que uno oyó de aviadores que atacaban a sus contrincantes cuando estaban ya desarmados o cuando se lanzaban al espacio en sus paracaídas debido a que sus aviones habían sido derribados.

En cambio, había muchos casos en los que dos pilotos combatían hasta que uno de ellos había agotado sus municiones y entonces el rival pasaba a su lado y le hacía un caballeresco saludo y se alejaba, dejando a su enemigo que regresara a su base.

Desde entonces, la "camaradería del aire", frase que significa más de lo que dice, ha aumentado. Los aviadores de muchos países se han reunido en incontables ocasiones y han aprendido que los pueblos de las naciones que han visitado no son gente tan mala como se lo imaginaban. Ha habido reuniones internacionales de aviación en que han fraternizado pilotos de prácticamente todos los países con fuerza aérea, fraternización que es posible únicamente entre gente especializada.

ESTO mismo se encuentra en las reuniones olímpicas internacionales, pero el aviador tiene la ventaja sobre todos los otros especialistas de que visita más países y más a menudo. Y hay un sentimiento completamente diferente, que se traduce en lo siguiente: aunque uno siente un inmenso placer personal en ver que la bomba que ha arrojado lanza al espacio reducida a polvo un objeto tomado por blanco, los miembros de una fuerza aérea no sentirían placer especial en ver volar por el aire, a causa de sus bombas, las casas de la gente de trabajo que desgraciadamente viviese cerca de algún objetivo militar que les correspondiese bombardear.

Luchar con otro hombre en el aire, en que cada uno tiene idénticas probabilidades de quedar hecho una coladera por las balas ametralladoras del contrario o de escapar saltando en paracaídas, si el avión ha sido incendiado, es ya un asunto completamente distinto. Tratar de bombardear una nave que va en convoy, en la cual se sabe que hay poca gente y en la que se sabe asimismo que las mercaderías que lleva son para mantener a un enemigo es también un asunto del mismo modo diferente. También podemos esperar que los aviadores de hoy día, altamente preparados, hayan progresado desde el punto de vista psicológico más que lo que se encontraban los hombres de armas medievales, cuyo lema era "quemar y saquear, eso es buena vida".

Pero tal vez la verdadera razón que guía a los aviadores de ambos bandos beligerantes a ceñirse a los ataques a objetos legítimamente militares despreocupándose de todo lo demás, es que nadie desea bombardear las poblaciones civiles, tomando en cuenta especialmente la irónica observación de Lord Trenchard, de que una bomba invariablemente elige como sus víctimas a niños y mujeres indefensos. — Ch. G. G.

Aviones Messer-Schmidt 109 alemanes, a la izquierda, con la cruz en las alas, persiguiendo aparatos británicos que han invadido el cielo en territorio alemán. A la derecha, aparatos de bombardeo ligero británicos

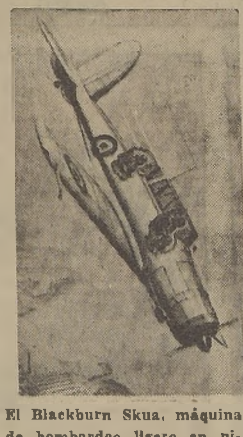

El Blackburn Skua, máquina de bombardeo ligero en picada, uno de los más formidables elementos con que cuenta la aviación británica. Desde 1937, esta máquina se está produciendo en grandes cantidades

UN POETA DE AMERICA

Vicente Huidobro

(chileno)

ARTE POETICA

QUE el verso sea como una llave
que abra mil puertas.
Una hoja cae; algo pasa volando;
cuanto miren los ojos, creado sea
y el alma del oyente queda temblando.

Inventa mundos nuevos y cuida tu palabra;
el adjetivo, cuando no da vida, mata.

Estamos en el cielo de los versos.
El músculo cuelga,
como recuerdo, en los museos;
mas no por eso tenemos menos fuerza;
el vigor verdadero
reside en la cabeza.

¿Por qué cantáis la rosa, oh, poetas?
¡Hacedla florecer en el poema!

Sólo para vosotros
viven todas las cosas bajo el sol.

El poeta es un pequeño Dios.

V. H.

AUN ACRECENTADA, LA POBLACION DEL GLOBO NO CARECERIA DE MEDIOS DE SUBSISTENCIA

por J. Delevsky

redactor científico de la revista "Le Mois" de París

(TRADUCCION ESPECIAL PARA "LA NACION", POR GMO. VALENZUELA A.)

LA ley de la evolución numérica de la humanidad, formulada por Malthus se expresaba en las dos famosas "tendencias": la población tiende a aumentar en progresión geométrica: los medios de subsistencia sólo aumentan en progresión aritmética; siendo el acrecentamiento de los recursos vitales de la humanidad inferior al de la población, existe el peligro permanente de la sobrepoblación, con sus inevitables consecuencias: hambres, epidemias, guerras muertes violentas, todos medios implacables destinados a restablecer el equilibrio, a menos que medidas de abstinencias contrarresten el aumento de la natalidad.

Hoy día, es cosa establecida que la primera de las tesis de Malthus está completamente desvirtuada por la evolución demográfica de los pueblos civilizados de nuestra época. Entre ellos la natalidad disminuye gradualmente, y la población numérica tiende a permanecer estacionaria. En ciertos casos ha surgido aún el espectro amenazante de la extinción.

¿Qué decir ahora de la segunda tesis, la que concierne a la evolución de los medios de subsistencia? ¿Es efectivo que no pueden aumentarse sino lentamente, y de acuerdo con una progresión aritmética?

Aún hoy subsisten demografías que acreditan temor ante la perspectiva, no sólo de la incapacidad de la tierra para contener una población siempre creciente, sino también respecto de la casi imposibilidad futura para asegurar a la humanidad los medios necesarios para subsistir. Bajo este aspecto, figura en primer lugar el problema relacionado con las necesidades de nutrición, vestido y habitación.

¿Qué dicen a este respecto la agronomía y la economía rural? Su respuesta desde el punto de vista de los resultados obtenidos y de las expectativas de porvenir está impregnada de un optimismo positivo. En especial M. J. Dufrénoy, director de la Estación de Agronomía de Pont-de-la-Maye, estima que los progresos de las investigaciones agronómicas podrán aportar remedios eficaces a esta inquietud humana ("Revue d'Agronomie", "Revue Générale des Sciences Pures et Appliquées", 2 de febrero de 1937, p. 91). Aun admitiendo que toda el área terrestre apta para la agricultura sea utilizada en la producción de los recursos destinados a llenar las necesidades vitales de la humanidad, la ciencia dispone de medios para hacer posible un aumento ulterior y suficiente de materias u objetos de primera necesidad. Este asunto ha sido tratado en una memoria presentada recientemente a la "Aplicación americana para el progreso de la ciencia" por Mr. Frank E. Lathe, miembro del Consejo de investigaciones nacionales de Otawa, Canadá.

La ciencia ha creado nuevos métodos para acrecentar la fertilidad de la tierra y para neutralizar su agotamiento por medio de abonos minerales. Los suelos tienen sed de potasa, de fósforo y de ázoe. En la actualidad, estos abonos son extraídos de yacimientos minerales, y gracias a transformaciones químicas, de minerales y gases naturales. Por medio de estos abonos minerales, las cosechas han aumentado en una proporción que antes no habría sido posible imaginar. Porque sobre cada área determinada, la producción de los cereales puede ser aumentada en forma conveniente mediante el empleo de la potasa, del ácido fosfórico y de los nitratos, y por medio de la neutralización de los ácidos naturales existentes en el terreno.

Hoy se ha establecido en forma precisa la medida en que son necesarios para la alimentación de las plantas, o para la alimentación vegetal de los animales, elementos como el hierro, el calcio, el sodio, el magnesio, el zinc, el cobre, el cobalto, el azufre, el cloro, el yodo y el boro. Respecto de ciertos elementos, se ha comprobado la necesidad de agregar dosis infinitesimales, "homeopáticas", a la composición del suelo para obtener una cosecha sana y abundante. No cabe duda que los productos alimenticios destinados a hombres y animales podrían ser aumentados al doble o al triple si todas las substancias indispensables para la alimentación de los vegetales fueran aplicadas en cantidad suficiente.

En la época de Malthus se creía — y aún se afirma hoy — que el suelo constituye el recurso esencial para la producción de los elementos vitales. Hoy día, el suelo es tenido más bien como un medio adecuado, a través del cual se puede proporcionar la alimentación a las plantas.

Indudablemente el suelo es un medio extremadamente precioso, pero, en rigor, se puede prescindir de él: es posible obtener cosechas en una solución nutritiva carente de humus. Algunas islas minúsculas del Océano Pacífico, apenas de un medio acre de extensión, han sido transformadas en granjas "hidropónicas"; se cultivarán en ellas plantas alimenticias destinadas a la nutrición de los tripulantes y pasajeros de los aviones interoceánicos. Si la población de la tierra aumentara un día hasta el extremo de que se hicieran insuficientes todas las áreas aptas para el cultivo, la "agricultura" podría desarrollarse en la superficie de las aguas oceánicas... He aquí una utopía de ayer que comienza a presentarse como una realidad de hoy.

Los progresos de la agronomía se han manifestado igualmente en la creación de nuevas razas de cereales, por ejemplo de un trigo precoz que puede prosperar en las regiones boreales, consideradas hasta ahora como inaptas para la agricultura. Así inmensas zonas podrán ser conquistadas para el cultivo. También se han realizado progresos en la creación de razas de cereales inmunes a ciertas enfermedades.

No menos notables son los resultados obtenidos gracias al éxito de la patología vegetal y animal. Hay que anotar a este respecto los avances alcanzados en la desinfección química de las semillas, así como en la lucha contra el cólera de los cerdos, y contra la tuberculosis del ganado vacuno. Muy importante ha sido el descubrimiento de que muchas enfermedades de las plantas y de los animales son causadas, no por un organismo específico cualquiera, sino por la insuficiencia de substancias alimenticias. Así, la adición de una pequeña cantidad de boro al suelo, preserva de ciertas enfermedades a las patatas y a las plantas forrajeras; bastan dosis mínimas de cobalto para proteger a las ovejas contra ciertas enfermedades graves.

La humanidad obtiene sus alimentos no sólo de la tierra sino también de las aguas dulces y oceánicas, que cubren las tres cuartas partes de la superficie del globo. La pesca alcanza hoy día en el mundo a 15 millones de toneladas anuales, es decir a alrededor de 15 libras por habitante. El Japón emplea un millón de hombres en la industria pesquera.

Otra ventaja notable estriba en que la química moderna, que fabrica sintéticamente millares de substancias orgánicas, no cesa de preocuparse en fabricar substancias alimenticias como por ejemplo los hidratos de carbono utilizando materias puramente minerales. Si este ideal alcanza un día su plena realización, los recursos alimenticios de la humanidad llegarán a ser prácticamente ilimitados.

Mr Frank E. Lathe concluye que, aunque se triplicara la actual población del mundo, no experimentaría ninguna dificultad en su aprovisionamiento de objetos de primera necesidad y de materias indispensables para la vida.

Ahora bien, como se ha visto, la población del planeta no aumenta con la rapidez que contemplaba Malthus. Es aún posible que permanezca más o menos estacionaria, o que disminuya durante algún tiempo.

La ley de Malthus, ha hecho pues, bancarrota en sus dos afirmaciones principales.

J. D.

Una nueva raza de trigo precoz permitirá ganar para las siembras extensas zonas boreales temidas hasta ahora como inaptas para la agricultura

PERIODO DE LUZ

por Omar Cerda

(Del libro "Porvenir de Diamante", que obtuvo el Premio Sociedad de Escritores de Chile de poesía inédita, en el presente año).

TUS manos son como las suaves
viajeras sábanas del día.
Y sepultada hay en tus ojos
tierna ciudad de luz dormida.

En tu jardín de ocultas flores
lento corcel de llamas gira.
Nevada estrella del silencio,
siempre de noche te iluminas.

Zumo de azándar y amapolas
dormido besa tus mejillas.
Por tu cabello el oro, en gotas
desciende sobre la campiña.

Rueda tu sangre como una
canción de muertas siemprevivas.
Tu corazón es un estero
con siete lunas florecidas.

Sonoros ríos te enseñaron
lejanas músicas antiguas.
Y un dulce nombre te pusieron,
embajadora de las lilas.

Arbol de extrañas mariposas,
flor de azahar, grumo de mirra
Incienso manan tus guedejas:
¡duerme a la sombra de mis viñas!

O. C.

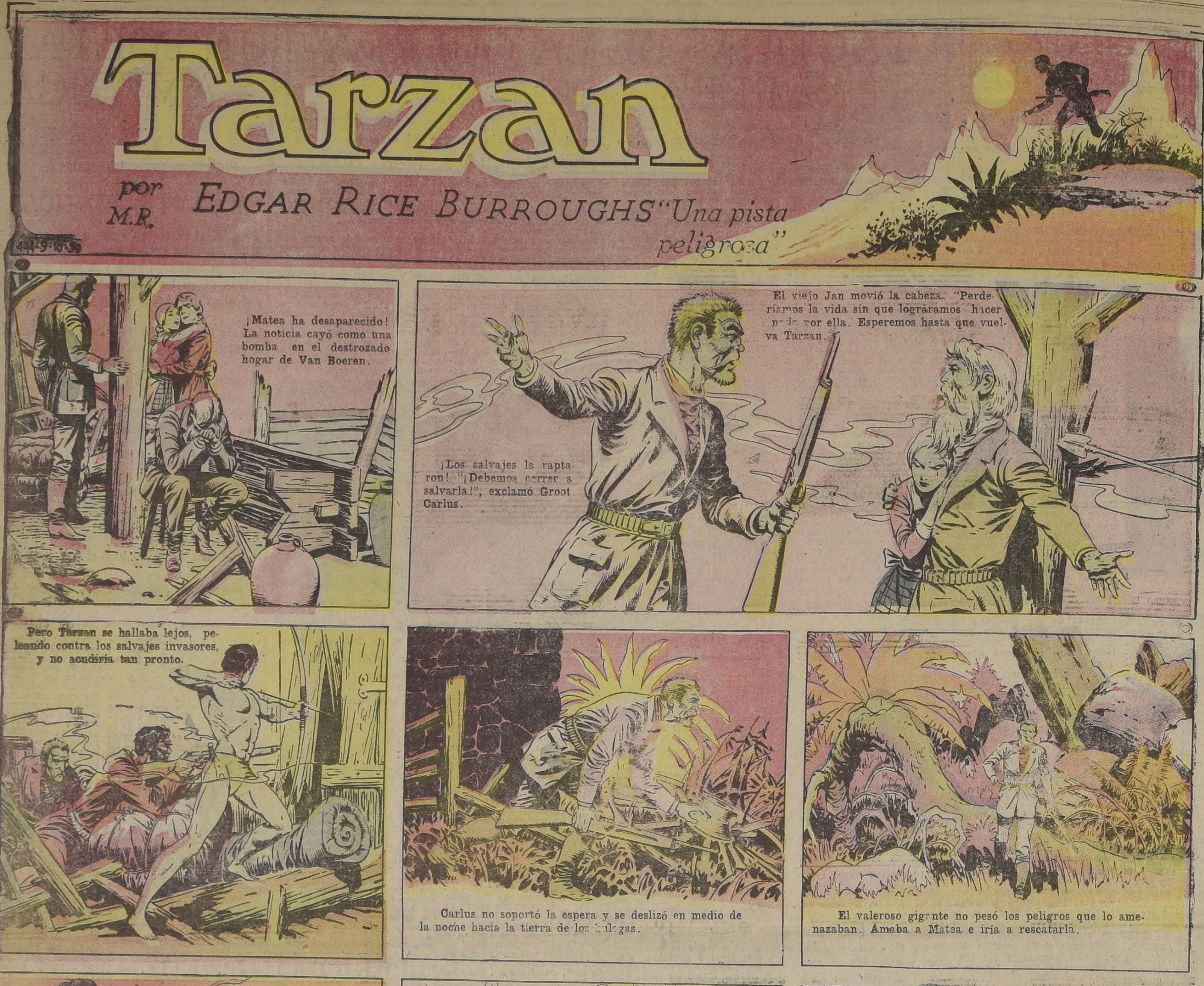
Tarzan
por M.R.
EDGAR RICE BURROUGHS
"Una pista peligrosa"
444-9-10-39
¡Matea ha desaparecido! La noticia cayó como una bomba en el destrozado hogar de Van Boeren.
¡Los salvajes la raptaron! "¡Debemos correr a salvarla!", exclamó Groot Carlus.
El viejo Jan movió la cabeza. "Perderíamos la vida sin que lográramos hacer nada por ella. Esperemos hasta que vuelva Tarzan."
Pero Tarzan se hallaba lejos, peleando contra los salvajes invasores, y no acudiría tan pronto.
Carlus no soportó la espera y se deslizó en medio de la noche hacia la tierra de los bulegas.
El valeroso gigante no pesó los peligros que lo amenazaban. Amaba a Matea e iría a rescatarla.
Mientras tanto, en la aldea bulega, Klaas Vanger esperaba noticias del asalto preparado por él.
Finalmente, un mensajero llevó la noticia de que Tarzan había rechazado a los asaltantes de la granja de Van Boeren.
"¡Siempre este condenado Tarzan!" "Veré modo de terminar con él!"
Copr. 1939, Edgar Rice Burroughs, Inc.—Tm. Reg. U. S. Pat. Off. Produced by Famous Books and Plays. Distributed by UNITED FEATURE SYNDICATE, Inc.
"Pero hemos tomado una cautiva", agregó el guerrero, mostrando a una altiva y hermosa joven.
"¿Q[illegible] es?" "Hija de Jan Van Boeren", respondió el salvaje.
El ba[illegible]ó. La joven le serviría para el mejor logro de sus perversas maquinaciones.
El domingo próximo: "VISITANTE NOCTURNO".
HOGARTH

Artes de Cochabamba. Pintor panteísta, de gran sentido analítico y de riqueza colorística. Presenta "Campiña Cochabambina", óleo.

Avelino Nogales. — Ex-Director de la Escuela de Bellas Artes de Cochabamba. Pintor digno de ponderación, respetado y querido por ser uno de los iniciadores de las inquietudes artísticas. Presenta tres óleos interesantes.

Marina Núñez del Prado — Profesora de modelado de la Escuela de Bellas Artes de La Paz. Formidable escultora formada en la Escuela de Bellas Artes de La Paz, que sigue la tendencia [illegible]americana. Es el mayor [illegible] escultórico act[illegible] Bolivia, siendo aun demasiado joven.

Presenta "Llamas" pequeña escultura en terracota, armoniosa y sugerente; "Tikas" (flores) interesante motivo de tres indias platicando, que en el conjunto rico de movimiento semejan tres flores típicas; "Danza Aymará", cemento, y "Danza de las cholas", talla en madera, ambas vigorosas estilizaciones típicas, dentro de la tendencia nativista. Han llamado mucho la atención por la novedad y la bien lograda concepción de los motivos.

Inés Ovando — Profesora de la Escuela de Bellas Artes de Cochabamba. Especializada en [illegible]tura al pastel. De gran soltura técnica, tiene la virtud de haberse apartado de la tendencia pictórica que parece predominar en Cochabamba. Presenta dos obras al pastel de rica entonación y bien construídas.

Miguel Pantoja Alandia. — Pintor que continúa la tendencia de la Escuela de Bellas Artes de La Paz. Caricaturista irónico en su sentido psicológico, plástico moderno. Presente tres caricaturas.

EL ENVIO BOLIVIANO DE...

(DE LA PRIMERA PAGINA)

Daniel Peña y Sarmiento. — Alumno de la Escuela de Bellas Artes de Cochabamba. Pintor impresionista, de gran juventud en el color. Siente e[illegible]ta la belleza de la ca[illegible] cochabambina. Presenta un óleo "Calacala, Cochabamba".

Justiniano [illegible]. — Profesor de dibujo del Colegio Secundario de Cochabamba. Pintor realista que gusta del análisis objetivizante. Su óleo "R[illegible] Cochabambino" lo determina bien.

Raúl Prada — Director de la Escuela de Bellas Artes de Cochabamba. Extraordinario pintor impresionista, de acordes cromáticos, desentrañador de un preciosismo sugerente y rico de sentimiento. Presenta un óleo que no es lo más representativo de su obra, pero que lo pone en evidencia.

C[illegible] [illegible] Profesora del Colegio Secundario de La Paz. Virtuosa de la pluma y que traduce dantescos paisajes del Altiplano. Temperamento rico de emoción creadora. Presenta una obra a la pluma "Tembladerani".

Jorge de la Reza. — Director de la Escuela de Bellas Artes de La Paz y profesor de Pintura. Compone agru[illegible]do. Es un magnífico decorador por su sentido de tintas planas, resuelta a grandes masas que demuestran su fuerza temperamental decorativa. Es uno de los valores más efectivos del arte boliviano actual. Presenta seis obras, cinco témperas y una acuarela estupenda.

Hugo Salas. — Dibujante del Museo "Tiahuanacu" de La Paz. Dibujante vigoroso, desentrañador del carácter racial de su país. Presenta tres obras muy interesantes.

Mario Unzueta. — Profesor de la Escuela de Bellas Artes de Cochabamba. Magnífico pintor de gran vigor técnico. Gusta valoraciones cromáticas [illegible]. Presenta dos óleos de mucha belleza.

José Manuel Villavicencio. — Ex-profesor de Arquitectura de la Escuela de Bellas Artes de La Paz. Inquietante en la búsqueda de un arte arquitectónico americano.

Gloria Serrano. — Secretaria de la Delegación de Arte Boliviano. Notable valor en literatura americana cuyos hermosos libros "Jirones kollavinos" y "Tierras del Kosko", de motivos auténticamente vernaculares, han dado justa fama a su autora. Sus libros están bellamente ilustrados por su marido el fino pintor Crespo Gastelú. Es una conferenciante amena y original, de exquisita sensibilidad.

Nuestras felicitaciones a los artistas de Bolivia, generosamente estimulados por su Gobierno.